Taxa poştală plătită în numerar conform aprobării dir. generale p. t. t. nr. 24.464/939

2 LEI

UNIVERSUL

8 PAGINI

147-1940

Redacţia şi Administraţia: Palatul „UNIVERSUL" str. Brezoianu 23—25. Telefon: Centrala 3.30.10; Redacţia 4.21.81. Redactor responsabil EUGEN DUMITRESCU

Proprietar: „Universul" S. A. Adm.-delegat: STELIAN POPESCU Inscris sub No. 167, Trib. Ilfov

Nr. 147. — Anul III — BUCUREŞTI. — Sâmbătă 1 Iunie 1940

ABONAMENTE: Pentru grupări sportive 1000 lei anual

1 an LEI 500
6 luni LEI 270
3 luni LEI 150

BIBLIOTECA CENTRALĂ ASOCIAŢIUNII SIBIIU

Oferte, tratative, achiziţii . . .

Covaci II = 500.000 lei!...

Cel puţin atât a cerut Venusului, F. C. Ploeşti

U.D.R. s'a înţeles cu Rapid: Slivăţ vine în Bucureşti, iar Prassler şi Petrescu vor pleca la Reşiţa

RIPENSIA: o cetate asediată

Se apropie cea mai agitată perioadă din footballul nostru. La 1 Iunie începe perioada de transferări.

Cine pleacă şi cine rămâne? Unde, mai ales, unde pleacă?

Ieri, am redat câteva posibilităţi. Iată acum alte „svonuri" (şi mai mult decât svonuri) cari au toate şansele să se confirme într'un viitor foarte apropiat.

RIPENSIA : O CETATE ASEDIATA

Aproape toate privirile sunt îndreptate asupra Ripensiei.

Echipa timişoreană este o cetate asediată de cele mai tentante oferte.

Cel mai periculos asediator pare a fi F. C. Ploeşti.

Ploeştenii vor să angajeze pe Marcu şi Simatoc.

F. C. Ploeşti nu mai vrea să repete experienţa cu Barfunek.

Şi pentrucă anul trecut a ieşit din divizia naţională A din lipsa unui centru atacant de valoare, acum este în tratative cu doui.

Al doilea este Cociuban II căci anul acesta, din toamnă, centrul atacant intră ca elev la şcoala de ofiţeri de rezervă, de la Ploeşti.

COVACI II VALOREAZA 500.000 LEI ?

...După părerea ploeştenilor, da.

Acesta este ultimul svon, care circulă cu o intensitate mai mare.

Venus vrea să legitimeze pentru C.E.C. pe Covaci II.

Ploeştenii ar fi dispuşi să se despartă de el — chiar după partida din matchul cu Ungaria B — dacă li se dă în schimb o jumătate de milion de lei.

Oricât de bun ar fi Covaci II şi oricât de mare ar fi nevoia Venusului de o aripă dreaptă, suma este mai mult decât nejustificată.

RAPID S'A INTELES CU U. D. R.

O situaţie foarte interesantă. Rapid şi U. D. R. s'au întâlnit de fiecare dată când era vorba de angajat un jucător.

Aşa s'a întâmplat cu Petrescu, Slivaţ şi Prassler.

Intr'adevăr, şi reşiţenii şi feroviarii au tratat cu aceşti jucători şi au terminat prin a se înţelege.

Aşa cum am anunţat, Slivaţ va juca la Rapid iar Prassler şi Petrescu, la U.D.R.

(Dacă nu va rămâne totuşi la Unirea Tricolor).

O altă achiziţie probabilă a Rapidului este Sadowsky.

De altfel, tratativele actuale cu Sadowsky nu sunt decât o reluare a acelora, care s'au dus înainte de începutul acestui campionat.

In plus, Rapid caută un înaintaş. Dacă nu-l găseşte (deşi este vorba de Lucaciu...) atunci va lua un half şi Moldovanu va trece la atac.

*

Acestea sunt în prezent perspectivele. Cât sunt de interesante se vede. Cât corespund realităţii se va vedea în curând. Mai curând decât ne putem închipui.

Cum s'ar prezenta Divizia Naţională B cu două serii a câte 14 echipe...

...formula cea mai justă mai sportivă şi conformă regulamentului

Suntem în plin sezon de discuţii asupra modificării formulei divizionare. Mai mult, cum se ştie, s'au redactat chestionare, s'au primit răspunsuri, se fac referate ; totul se apropie de momentul în care se va decide.

Printre răspunsurile la chestionar sosite, sunt unele — poate cele mai multe — care, pentru Divizia B, propun două serii a 14 echipe.

Este, dealtfel, propunerea cea mai justă, mai sportivă, care — în plus — este şi în spiritul regulamentului F. R. F. A.

Deaceia o socotim drept cea mai bună.

Şi, ţinând seama de actuala situaţie, cum şi de unele considerente, peste care nu se poate trece, iată cum s'ar prezenta cele două serii ale Diviziei B :

SERIA I

1. **Unirea Tricolor**
2. **Juventus.**
3. **Gloria C.F.R.**
4. **Macaby (Buc.)**
5. **Fr. Română.**
6. **D. V. A.**
7. **Ferroemail**
8. **Dragoş Vodă.**
9. **F. C. Nistru.**
10. **Oltul (Sf. Gheorghe).**
11. **Campionul Ligii de Sud.**
12. **Campionul Ligii de Est.**

(Continuare în pag. 2-a)

„Cupa Naţiunilor", oferită de d. gen. Gabriel Marinescu

In cursul lunii Iulie

Cicliştii români vor participa la o întrecere de fond pe şosea organizată în Grecia

In afară de gazde, vor mai participa: bulgarii, turcii şi probabil jugoslavii

Federaţia greacă de ciclism va organiza în cursul lunei Iulie, probabil la o săptămână după „Turul Bulgariei" care ia sfârşit la 21 Iulie, o alergare internaţională de fond pe şosea.

La această întrecere, vor fi invitaţi să participe reprezentanţii Bulgariei, României, Turciei şi Jugoslaviei.

Va fi deci o reeditare a campionatului balcanic de fond, astfel că alergătorii români vor avea un bun prilej să arate că, dacă bulgarii nu sunt lăsaţi să-şi facă tactica, nu vor putea repeta victoria repurtată acum două zile.

Boxeurul german JACOB SCHOENRATH

soseşte astăzi în Capitală Mâine seară el va fi opus lui Vasile Şerbănescu

Astă seară la ora 18.15 urmează să sosească în Capitală greul german Iacob Schoenrath, adversarul lui Vasile Şerbănescu în matchul pe care-l susţin mâine seară pe ringul dela „Otetelişanu". Egalul lui Adolf Heuser vine în Bucureşti cu avionul spre a evita oboseala unei călătorii pe calea ferată, în ajunul unui match în ţară străină.

Schoenrath face deplasarea absolut singur ; boxeurul german este un om chibzuit care-şi conduce personal afacerile şi nu este legat de niciun manager.

La aeroport, adversarul lui Şerbănescu va fi întâmpinat de reprezentanţii F. R. Box, de organizatori, ziarişti şi, firesc, de campionul României, cu care va încrucişa mânuşile mâine seară, la „Otetelişanu". Dela aeroport, Schoenrath va fi condus la unul din hotelurile centrale, iar seara, între 8 şi 9, la o sală de box, oaspetele va face un uşor antrenament de condiţie fizică.

Football Football Football Football Football Football Football

Duminică trei finale...

La Ciocanul: Metalosport - Olympia La Obor: Carmen - A. S. Distribuţia si F. C. Naţional - Fichet

Matchurile de calificare ale celor trei categorii ale campionatului districtual se vor disputa Duminecă pe arena Unirea Tricolor şi Ciocanul.

METALOSPORT ŞI OLYMPIA SUSŢIN AL DOILEA JOC

Primul match susţinut de aceşti adversari n'a putut desemna un învingător, ambele echipe fiind de forţe egale.

Al doilea joc îl vor susţine Duminecă dimineaţa pe arena Ciocanul, unde se vor strădui să clarifice situaţia.

Ambiţia cu care luptă aceşti combatanţi ne face să credem că şi de data aceasta, vom asista la un spectacol superior, la fel ca şi primul.

Olympia şi-a încheiat ieri pregătirile, când Steinbach a condus un sever şi reuşit antrenament. S'a ocupat în parte de fiecare jucător, dând o deosebită atenţie liniei de atac, care n'a corespuns în primul joc.

Tot aseară, Steinbach s'a fixat şi asupra echipei pe care o va alinia în acest joc.

Ea va rămâne aproximativ aceiaşi. După toate probabilităţile va reintra Vagaşi în locul lui Valica.

Se vorbeşte deasemeni insistent că va juca şi Cireş, în centrul liniei de atac.

Dealtfel, formaţia precisă o vom cunoaşte deabea Sâmbătă seara.

In tabăra „metalurgiştilor" domneşte un robust optimism.

Eri au făcut ultimul antrenament pe terenul Velodrom, sub supravegherea lui Stanciu şi a lui Lazăr.

Aseară, jucătorii au făcut duşuri şi masaj, astfel că acum aşteaptă cu încredere ziua jocului.

Şi aci va rămâne echipa neschimbată, mici modificări urmând să se aducă numai liniei ofensive.

Se vorbeşte de reintrarea lui Zăinescu în centrul liniei de atac, iar pe aripa dreaptă va reapare Bibi Niculescu, după o îndelungată absenţă.

Credem că, cu echipele astfel modificate, lupta va avea un alt aspect şi vom cunoaşte sigur un învingător.

CARMEN SE ANTRENEAZĂ LA... ŞOSEA

Dându-şi seama de valoarea adversarului, Rudy Wetzer a înţeles să antreneze echipa în mod special. Astfel, în fiecare dimineaţă la ora 7, jucătorii sunt transportaţi la şosea cu autobuzul, unde fac pregătiri în mod special.

Acestea durează o oră şi jumătate, iar după amiază se antrenează uşor cu balonul.

După cum vedem Carmen pune pe gânduri adversarul.

Dar nici Distribuţia nu se lasă mai pe jos.

Pe terenul din Mogoşoaia, „petroliştii" fac pregătiri febrile.

Liniei de atac i se dă o atenţie deosebită, urmând a completa golul lăsat de Flamaropol şi Drăgan. Azi după amiază, vor termina ultimele pregătiri, astfel că astă seară vom cunoaşte şi formaţia.

F. C. NAŢIONAL NE VA CONFIRMA VALOAREA SA REALĂ

Pepiniera Sportului Studenţesc a reuşit din primul an de activitate să se califice pentru matchul de calificare. Duminică întâlneşte pe Fichet, campionul seriei B, pentru a promova în categoria secundă.

Avantajul de puncte ce şi-a acumulat le-a permis să renunţe la jocul cu E. F. A., astfel că şi Fichet pare un adversar comod pentru F. C. Naţional.

Aceasta nu este un motiv ca adversarul să fie ignorat. Antrenamentele s'au făcut în cele mai bune condiţiuni şi cu aceiaşi severitate ca până în prezent.

In formaţie va juca şi Ionel Stăncescu care, alături de Mircea Cruţescu, va forma punctul forte al atacului.

Din lumea cluburilor mici

● COMISIUNEA districtuală a arbitrilor ţine şedinţă astăseară la ora 20.

● STOLUL ucenici Leonida joacă la 6 Iunie pe terenul Belvedere în cadrul campionatului străjeresc de football.

● MATEESCU FRANCISC de la Avântul Sportiv şi-a scos piciorul din ghips însă va mai rămâne mult timp departe de terenul de joc.

● DISTRICTUL BUCUREŞTI organizează Duminecă matchurile de calificare de pe terenurile Macaby şi Unirea Tricolor.

● ELEVII arbitri ţin Duminecă examenele practice pe terenurile Belvedere şi Turda

● *DUPA* toate probabilităţile, Zăinescu va reintra Duminecă în formaţia echipei Metalosport.

● S. Pandele, extremul dreapta al grupării „Stăruinţa", în urma unui conflict avut cu conducătorii grupărei sale, şi-a înaintat demisia. iar în sezonul viitor va activa la una din grupările districtuale de categoria I-a.

S'au terminat cursurile şcoalei de antrenori

Eri după amiază a avut loc pe terenul A.N.E.F. ultimul dintre examenele generale ale Şcoalei naţionale de antrenori: examenul general practic la football.

„Material de examinare" a servit clubul Carmen ai cărui jucători au aplicat perceptele moderne ale footballului după îndrumările elevilor şcoalei care îşi verificau în acelaş timp cunoştinţele în faţa directorului şcoalei d Virgil Economu.

Demonstraţia a fost extrem de interesantă, iar întrebările puse şi răspunsurile primite au arătat cât de interesantă este etapa pe care o străbate actualmente evoluţia footballului românesc şi cât de plină de cunoştinţe pentru această evoluţie este Şcoala naţională de antrenori.

Cu acest examen general şcoala s'a terminat..

Serbarea de fine de an va avea loc azi după amiază la orele 17 la A.N.E.F. în prezenţa conducătorilor vieţei noastre sportive.

Un eveniment care merită să fie consemnat.

Convocări

● A. S. DISTRIBUŢIA convoacă azi, Vineri, la ora 17, pe terenul Biruinţa, toţi jucătorii echipei prime precum şi juniori, pentru antrenament.

Absenţa va fi aspru sancţionată.

● C. C. COMETA convoacă astăzi, Vineri 30 Ma', orele 20, la sediul său respectiv, întregul său comitet de conducere, precum şi toţi jucătorii dela secţiile de football şi volle-ball, având a li se face comunicări importante.

● F. C. SUTER convoacă pentru azi, Vineri, seara la ora 9, pe toţi domnii membri şi jucătorii la şedinţă.

Se atrage atenţia domnilor jucători, că lotul care va juca Duminică, se va alcătui numai din jucători prezenţi la şedinţă. Se mai atrage atenţia că orice intervenţie făcută mai târziu nu va avea niciun efect.

Se convoacă în mod special jucătorul Marinescu Mircea, pentru a merge la vizita medicală.

Prerzenţa este obligatorie la această şedinţă. Orice lipsă va fi sancţionată.

● P. T. T. convoacă pentru astăzi 31 c. ora 16 p. m. pe terenul Ind. Iutei, toţi jucătorii la antrenament.

Nu se admite nici-o lipsă.

Macaby-Turda la 6 Iunie la „Ciocanul"

Grupările Macaby şi Turda au căzut de acord să se întâlnească în match amical la 6 Iunie.

Matchul se va disputa pe arena „Ciocanul", la ora 11 dimineaţa.

Campionii districtuali din Liga de Sud au fost desemnaţi

Toate districtele din cuprinsul Ligii de Sud, cu excepţia districtelor Bucureşti şi Constanţa, şi-au desemnat campionii.

Aceştia sunt:

Ploeşti: Gloria-Mărăşeşti.
Galaţi: Metalosport.
Târgovişte: Astra Română (Ochiuri).
Buzău: Avântul.
Călăraşi Silistra: Tricolor-Venus.
Brăila: V. T. M.

Deci, programul de Duminică al campionatului Ligii de Sud este următorul:

Galaţi: Metalosport-Gloria Mărăşeşti.
Buzău: Avântul-V. T. M.

Condiţiunile în care se va desfăşura campionatul străjeresc de football

Straja Ţării în dorinţa de a asigura o desfăşurare cât mai normală campionatului străjeresc de football, a alcătuit un regulament, din care extragem punctele mai importante.

— Durata jocului.

Se vor juca două reprize a douăzeci de minute cu o pauză între ele de cinci minute.

— Dacă după terminarea jocului rezultatul va fi nul, calificarea se va face prin tragere la sorţi de către arbitrii în prezenţa căpitanilor celor două echipe şi a comandantului străjer delegat de Legiune.

— La începutul fiecărui match, căpitanii echipelor vor prezenta arbitrului o adresă cuprinzând numele şi pronumele jucătorilor din echipă, cu menţiunea că toţi sunt elevi ai şcoalei respective şi că au frecventat regulat până la 1 Iunie cursurile şcoalei.

Adresa va trebui să poarte viza şcoalei respective.

— Incercarea de a introduce în echipă elevi străini de şcoală se va sancţiona prin: pierderea matchului şi eliminarea pentru un an a şcoalei respective de la orice concurs străjeresc de football.

— La concursul de football vor putea lua parte şi străjerii premilitari.

— Jocul brutal şi purtarea necuviincioasă se vor pedepsi cu eliminarea definitivă a jucătorului din match iar în caz când arbitrul constată că echipa nu respectă regulile cavalereşti ale jocului de football, va opri jocul, dând match pierdut echipei în cauză.

Modificări aduse programului districtual

Aseară s'au adus următoarele modificări programului de Duminecă 2 Iunie, al campionatului districtual:

Matchul Phenix-Comro se mută pe terenul Ind. Iutei la ora 9.

Jocul Şoimii—P. T. T. se joacă tot pe terenul S. T. B. însă la ora 9 nu la ora 11.

Jocul Fulgerul—Imp. Capitalei se mută pe terenul A. C. S R. la ora 9.

Se programează un match amical pe terenul S. T. B. la ora 11 între S. T. B. şi Ion Dârlău.

Arbitrii interesaţi sunt rugaţi a lua cunoştinţă.

Cum s'a prezentat Divizia Naţională B

(CONTINUARE DIN PAG. I-A)

13. Campionul Ligii de Centru.
14. A. S. Constanţa.

SERIA II

1. Mureşul.
2. C.A.O.
3. Mica sau Crişana.
4. Minerul.
5. Electrica (Timi.).
6. Gloria (Arad).
7. Chinezul.
8. Jiul.
9. Universitatea.
10. Victoria.
11. S.S.M.R.
12. Campionul Ligii de Vest.
13. Campionul Ligii de Nord.
14. C.F.R. (T. Severin) sau Ind. Sârmei.

In cazul când Mureşul ar promova în Divizia A, odată cu F. C. Ploeşti şi F. C. Brăila, atunci locul său în seria II ar urma să fie ocupat de F. C. Craiova.

SPECTACOLE

Teatre

NAŢIONAL: O scrisoare pierdută.

STUDIO: Toţi avem interese şi Vocea omenească.

LIGA CULTURALA: Iisus.

COMOEDIA: Un băiat şi jumătate.

SARINDAR: D-ra Butterfly.

Cinematografe

ARO: Domnul Topper divorţează şi completare românească: In Transilvania.
SCALA: Sora de noapte şi jurnal Paramount.
tea.
REGAL: Parada ceamare şi jurnal de război.
CARLTON: Aproape de cer şi jurnale Fox, UFA şi Paramount.
CAPITOL: „Balalaica" şi ...ele noui
TRIANON: Stăpânitorii mărilor, jurnal românesc O.N.C., Paramount şi U.F.A.
SAVOY: Bosfor şi Se lasă noapte
SELECT: Pericolul roşu.
FEMINA: Fetiţele au crescut.
A. R. P. A.: Fuga în întuneric şi jurnal.
PALAS BULEVARD: Secretele mării Roşii şi Delir
ROXY: Eu sunt Sebastian Ott.
ELYSEE: Regele valsului şi Călăreţii destinului.
FORUM: Plăcerea nebunilor şi Doamna păcătueşte.
OMNIA: Vestul sălbatec şi Iluzii
AMERICAN: Mesalianţa şi Viaţa e un joc.
AIDA: Capcana şi Caterina cea mică.
BIZANTIN: „Atlantis".
BARCELONA: Fra Diavolo şi Lordul Jeff.
COTROCENI: Andy-Hardy iubeşte şi Ultimatum.
CARMEN: Nopţi de groază în Hong Kong şi Suzana.
DACIA: Steaua nordului şi Aşa-i Parisul.
DICHIU: Union Pacific şi Infernul îngerilor.
DIANA: Citadela şi Ultima baricadă.
EDISON: Gangsterii din New York şi Valetul.
FRANKLIN: Se aprind făcliile şi Bulu (Tigrul alb).
FLORIDA: Steaua Nordului şi Ispitele trupului.
GRAND: Groaza în Shanghai şi Tragedia unei generaţii
GLORIA: Cocoşatul dela Notre Dame şi Suferinţele unei mame.
IZBANDA: Fiicele d-nei Masters şi Nebuniile tinereţii.
ILONA: Beau geste şi O aventură disperată.
ILEANA: Cavalcada fantastică şi Aventuriera.
LIA: Cocoşatul dela Notre Dames şi Filmul în relier.
LIZEANU: Diavolii roşii şi Complectare.
LUCIFER: Evadatul din Alcatraz şi Nanette are trei iubiţi.
MARNA: Copilaşul Domnişoarei, Prezicător fără voe şi Trupa de Reviste Titi Mihăilescu.
MARCONI: Hotel Imperial, Luptele dela Narvik, jurnale de război O. C. R. şi Paramount şi trupa de reviste şi comedii D'Ayol.
MODEL: Corsarul şi Teroare.
MIORIŢA: „Ingeri cu feţe murdare" şi Fracul verde.
MILANO: Sedan şi Panică în hotel.
NISSA: Capriciile destinului şi Sergentul Berry.
NERO: Fugara şi Olimpiada Sovietică 1939.
NONI: Terzan în exil şi Marie Walewsca.
ODEON: Vulpea argintie şi Mocirla.
PACHE: Adio d-le Chips şi Andy Hardy cowboy
PARIS: Ultima aventură a lui Sherlok Holmes şi Moulin Rouge.
PELEŞ: Jesse James (Brigandul) şi Arme pentru China.
RAHOVA: Mesalianţa şi La Madelon.
RIALTO: Cântecul eroilor şi Când felinarele se sting.
REX: Gorila şi Femei în alb.
SPLENDID: Apus de glorie şi Cine a ucis pe Gail Preston.
TOMIS: Omul cu masca de fier, S. O. S. Foch şi Camerun şi Jurnal.
TRIUMF: Brigada Nordului şi Nanette are trei iubiţi.
UNIREA: Se aprind făcliile şi Desmoşteniţii soartei.
UNIC: Cocoşatul de la Notre Dame şi Filmul în relief.
VENUS: S. O. S. Carfax şi Jurnal românesc.
VOLTA-BUZEŞTI: Secretele mării roşii şi Furtună în Asia.
„VOLGA": Cocoşatul dela Notre Dame şi Ispitele trupului.

football football football football football football football

Duminică evoluează pe Splaiu jucătorii cu cele mai multe oferte...

Ripensia-Venus un derby care a fost dar care nu poate să fie

Noua formație a echipei din Baia Mare e în stare de foarte multe surprize

Matchurile cuplate de Duminică, prezintă o importanță sui-generis: servesc pentru un fel de selecționare sau mai exact pentru o apreciere definitivă a prețului pe care îl merită jucătorii cu cele mai multe oferte: Simatoc și Marcu.

Cursa prețurilor va continua și mai vertiginoasă după un eventual mare match al Ripensiei.

Și în definitiv lucrul acesta nu-i deloc exclus Dimpotrivă. Niciodată în primăvara aceasta echipa timișoreană n'a mers mai bine decât acum.

Au și nevoie de această formă, pentrucă va întâlni pe cel mai periculos adversar pe care și-l puteau dori: Venus în maximum de formă.

NEGRII AU FACUT IERI UN ANTRENAMENT UȘOR

Echipa „negrilor" a făcut ieri un ultim antrenament. Au lucrat ușor, foarte ușor Nu mai e vorba să intre în formă, ci să și-o mențină.

Pentru aceasta n'aveau nevoie decât de foarte ușoare exerciții de condiție fizică. Și la asta s'au și mărginit. Echipa pe care o vor prezenta va fi cea standard: David, - Sfera, Negrescu, - Demetrovici Iuhasz - Lupaș, - Orza, Ploeșteanu, Bodola, Petea, Iordache.

Pe de altă parte corespondentul nostru din Timișoara ne-a telefonat că pregătirile ripensiștilor sunt ca și terminate.

Deși nu s'au fixat încă asupra formației definitive, se dă ca sigur că ea nu va diferi decât foarte puțin de aceia care a învins AMEFA cu 5-2 adică: Pavlovici, - Oprean, Lazăr, - Simatoc, Kotormany, Gali, - Haas, Beke, Marcu, Mioc Dobay.

Ripensia va sosi în Capitală, Sâmbătă seara.

JUVENTUS CANTA ULTIMUL CANTEC...

Ați citit desigur în altă parte a ziarului nostru, despre înfrângerea pe care Juventus a suferit-o ieri la Galați. Roș-albaștrii mai au două matchuri de jucat, două ultime posibilități de reabilitate morală.

Și cum împotriva Rapidului nu pot spera să câștige, „cântecul de lebădă" al Juventusului va fi cântat nu în ultima etapă, ci în penultima împotriva lui F. C. Carpați.

Cât va fi de melodios acest cântec rămâne de văzut.

Aceștia vor veni la București cu o echipă a cărei formulă au inaugurat-o cu atât succes împotriva C.A.M.T.-ului.

Adică cu Ghidali half dreapta și cu o linie de atac compusă din: Telegdy, Pernecky, Szöcke, Gallis și Lucaciu, linie care i-a marcat lui Eichler nu mai puțin de șase goaluri.

Venus a găsit

o nouă metodă de antrenament: scrima... deci, Ripensia, „en garde!"

Mă, rog cine susținea că footballul profesionist acaparează complet pe atlet? Că îi impune numai o restrângere a activității sale normale, împiedicându-l să lucreze pe tărâm intelectual, ba mai mult, chiar în domeniul său, sportul, îi cere o specializare completă și exclusivă, care nu se impacă, nu se poate împăca — spun unii — cu practicarea altor sporturi, de cât footballul. Oamenii cât de sât avizați știu desigur că aceste păreri sunt greșite. Pentru ceilalți, pentru cei necunoscători sau porniți, dăm astfel un exemplu pe care îl socotim concludent. Vom lăsa deocamdată deoparte, mult discutata problemă intelectualitate-sport, — noțiuni pe cari nu le socotim câtuși de puțin antagoniste — și ne vom mărgini să arătăm că practica footballului chiar de către profesioniști, nu exclude de loc celelalte sporturi, oricât de mare ar putea părea deosebirea dintre ele. Și aici, ca și în multe alte lucruri, totul depinde de oameni.

UN CURS DE SCRIMA CU ELEVI NUMEROȘI ȘI... NEAȘTEPTAȚI

Vă amintiți, că nu de mult clubul Venus a înființat o secție de scrimă.

Au găsit o sală spațioasă, în plin centru, pe care au transformat-o într'o foarte elegantă și perfect utilată sală de educație fizică. Au angajat pe cel mai reputat profesor de scrimă, d. Pellegrini, pe care îl asistă d. maior Raiciu, poate cel mai bun escrimeur al nostru. Și pe urmă, au așteptat elevii, care nu au întârziat să vină. Mulți, destul de mulți. Printre ei, și la loc de frunte, cine vă închipuiți?

Prima echipă de football a „negrilor".

Vedetele cunoscute pe atâtea terenuri din străinătate și pe care puștii, le arată cu degetul pe bulevard, au venit din prima clipă la sala de arme și sub anonimatul măștilor protectoare, au început, sărguitori să învețe greaua meserie a armelor.

Și David, și Sfera, și Negrescu, și linia de halfi, și înaintarea, ce mai încoace-încolo, echipa în complet.

Humis e ca și la football în repaos medical și... stă pe tușe... vrem să spunem: stă pe scaun, în timp ce coechipierii săi urmează comenzile d-lui maior Raiciu: pregătiți, salutați, în gardă, un pas înainte, împunge, parează, în gardă, etc.

Câtă vreme măștile le acoperă capul doar după siluete putem ghici pe footballiști.

Noroc că vine și pauze și-i putem vedea la față. Iată-i: Sfera, David, Ploeșteanu, Negrescu, Orza, Lupaș, Demetrovici, Iordache și Petea.

Lipsesc: Bodola, Iuhasz și Humis. Cei cari se arată mai apți pentru scrimă, sunt Sfera, David și Negrescu. Asta nu înseamnă însă că ceilalți nu sunt la fel de buni. D. maior Raiciu are o slăbiciune pentru Negrescu, care e stângaci.

Orza și Lupaș nu se împacă cu floreta, de care s'a îndrăgostit Demetrovici, în schimb la spadă se arată foarte agresivi și foarte abili.

Ploeșteanu, ca și pe teren, e bun la toate. Iordache și Petea n'au preferințe.

La antrenamente, asistă foarte des și d. avocat Eladescu, extrem de mulțumit că „oamenii săi" se inițiază în acest sport pe care domnia sa îl socotește, pe bună dreptate, „de mare aport național".

Chiar dacă nu vor ajunge campioni, în orice caz vor fi sportivi complecți, acești footballiști care se antrenează atât de original pentru matchul cu Ripensia.

Cricitoiu, Covaci și Paraschiva au semnat noui contracte

Dintre jucătorii Unirei Tricolor, la trei și anume: lui Cricitoiu, Covaci și Paraschiva le expiră la 1 Iunie contractele. Dar au semnat altele — pe un an — care au fost introduse aseară la F.R.F.A.

Ceilalți, cu excepția lui Petrescu, au contracte în curs, care expiră abia la anul.

10 — GLORIA C.F.R.
11 — JUVENTUS

iată singurele modificări în clasament după matchul de ieri

Venus	20-13-	3-	4-56:16	=29
Rapid	20-10-	7-	3-59:26	=27
Sp. Stud.	20- 7-10-		3-39:29	=24
U. D. R.	20- 7-	9-	4-35:32	=23
Ripensia	20- 8-	5-	7-33:33	=21
C.A.M.T.	20- 8-	4-	8-31:46	=20
Unir. Tric.	20- 7-	5-	8-28:36	=19
A.M.E.F.A.	20- 9-	0-11-	33:38	=18
Carpați	20- 7-	4-	9-32:36	=18
Gloria CFR	20- 7-	1-12-	24:54	=15
Juventus	20- 4-	6-10-	32:40	=14
Victoria	20- 4-	4-12-	16:32	=12

Shooturi și bare

D. Aristide Schileru, fost membru în comitetul de conducere al Unirei Tricolor și în prima comisie de apel a Federației de football, a fost numit secretar general al societății Astra-Vagoane.

Este aceasta o cinste, care se reflectă și asupra sportivilor, și suntem siguri că și în noul post va depune toată munca și priceperea ca și fermitatea care l-au caracterizat întotdeauna.

Siposa avut o criză de apendicită și nu joacă la Timișoara!

UNIREA TRICOLOR și SPORTUL STUDENȚESC mențin formațiile standard

Eri a fost zi de antrenament e pentru echipele divizionare A din București. Pe Splaiu și în Obor, ca și în Giulești, toată lumea a făcut ultimile antrenamente.

SIPOȘ NU JOACA LA TIMIȘOARA!

Rapid s'a antrenat eri sub conducerea lui Baratky. După două tururi și după ce s'a lucrat cu fiecare compartiment în parte, feroviarii au jucat la două porți timp de o jumătate de oră.

In ce privește echipa pentru matchul cu C.A.M.T. (se joacă la Timișoara) ea a fost alcătuită astfel:

Negru—Marton, Lengheriu—Vintilă, Rășinaru, Costea—Bogdan, Moldoveanu, Auer, Baratky, Căpușan.

Expediția va pleca astă seară și ca rezerve vor face deplasarea Rășinaru și Gavrilescu.

Lipsa din echipă a lui Sipoș este explicabilă: sârbul a avut Miercuri o criză de apendicită și, deci, nu poate juca Duminică.

ECHIPA STANDARD LA UNIREA TRICOLOR...

Tot eri s'a antrenat și Unirea Tricolor.

Oborenii însă, au jucat la două porți în compania districtualei Metaloglobus.

In matchul cu Gloria C. F. R., Unirea Tricolor va alinia echipa care a dispus de Juventus. Adică:

Crețeanu - Petrescu, Iliescu - Florea, Anghelache, Boteanu-Lulu. Johny Dumitrescu, Alexandrescu, Paraschiva, Cricitoiu.

Caravana oboreană va părăsi Capitala mâine la ora 13.40.

...ȘI LA SP. STUDENȚESC

Universitarii mai fac azi un ultim antrenament în vederea matchului dela Arad, cu A. M. E. F. A., contra căreia vor alinia echipa dela Cluj.

Și pentrucă jucătorii nu pot obține concedii, expediția va pleca spre Arad abia mâine seară la ora 8 (!?).

De ce nu Duminică dimineață?...

O măsură neserioasă și nesportivă

F. R. F. A. încearcă o nouă experiență: descentralizarea.

Și în cadrul acestei descentralizări, F. R. F. A. va căuta să facă economii.

Ideea salvatoare a bugetului a fost găsită. Vor fi concediați cinci funcționari.

Concedierea lor va suplini cele aproape douăzeci de posturi noui, cari vor fi înființate în cadrul noii administrații descentralizate?

Să fim serioși. Și mai ales sportivi.

Sportul implică logică și umanitate. Nu pot fi concediați cinci oameni în asemenea vremuri, mai ales când această măsură nu are nici o utilitate. Dar absolut niciuna.

Economiile bugetare pot fi realizate altfel.

Mai eficace și mai elegant decât această măsură, care nu poate conduce la nimic util.

Iată pentru ce credem că F. R. F. A. va renunța la acest proect atât de puțin serios.

GLORIA scapă de retrogradare?...

Deocamdată a învins pe Juventus cu 3:1 (1:0) după un match aprig disputat

Punctele au fost marcate de Bodea, Demeny (2) și Șinco

Galați, 30 (prin telefon). — Matchul restanță dintre Gloria și Juventus, disputat azi în localitate, a atras pe terenul Gloria 1500 de spectatori.

A fost un match destul de frumos. Echipele au luptat de la început până la sfârșit în același ritm și cu voință egală. Victoria gălățenilor este pe deplin meritată.

SADOWSKY APARA FORMIDABIL

Gloria atacă de la început dar nu poate marca, deși are câteva ocazii mari, pentrucă Sadowsky apără extraordinar. Astfel în minutul 7, Bodea scapă singur și dela cinci metri de poartă trage puternic. Sadowsky plonjează și respinge în corner.

După trei minute, același Bodea este din nou singur în fața porții și trage pe jos plasat. Sadowsky plonjează și respinge în bară. Mingia iese afară.

Goalul reprizei este marcat târziu; cu patru minute înainte de pauză. Cucula trece ușor lui Bodea, care centrează pe sus la Demeny. Acesta înscrie de aproape cu capul.

O GREȘALA ȘI UN GOAL IMPARABIL

Și după pauză tot Gloria atacă. In minutul 54 mărește avantajul printr'o greșală a lui Sadowsky.

Intr'adevăr, portarul roș-albastru după ce apărase atât de bine ază „pe toți" și centrează de făcut o greșală mare. Explicabilă doar prin aceea că era în parte mascat.

Goalul s'a marcat în modul următor:

Milea, în luptă cu Tătar, trage pe jos. Sadowsky plonjează târziu și mingia a intrat în poartă pe sub el.

Gloria domină și scorul este din nou mărit în minutul 63.

Cucula, care trecuse fundaș în locul lui Manole Rădulescu, lovit, a degajat puternic până la Bodea. Acesta, deși era nu mai la trei metri de poartă, pasează lui Demeny care marchează imparabil.

IN MINUTUL 89...

La 3:0, Gloria nu mai insistă și în minutul 89 Brandabura driblează „pe toți" și centrează de pe linia de corner.

Se produce învălmășală și Șinco marchează.

*

S'au remarcat de la Gloria Kiss, Cucula, Bodea și Demeny iar de la bucureșteni Sadowsky, Tătar, Gorgorin, Brandabura (cel mai bun) și Naciu.

FORMAȚIILE

D. Caciuc a condus următoarele formații:

GLORIA: Justin, Prassler II, Manole Rădulescu, Kiss, Szutor, Mihăilescu, Cucula, Milea, Bodea, Demeny, Horotan.

JUVENTUS: Sadowsky, Tătar, Dragomirescu, Gorgorin, Micu, Brandabura, Drăgan, Șinco, Dunăreanu, Prassler, Naciu.

DUMINICA LA BANEASA

SE VA DISPUTA DERBYUL ROMAN

O pasionantă întrecere.—Cei mai valoroşi vârst nici în pr. de Iunie

CONCURENŢII PROBABILI

La Băneasa, Duminică, se va consuma evenimentul hipic al anului. Se va disputa Derbyul Român.

Atâta spus, este suficient pentru a ne da seama de importanţa pe care o prezintă reuniunea de care ne ocupăm.

Ediţia din anul curent a clasicei dispute, este una din cele mai reuşite. Una din cele mai pasionante din ultimul timp. In acest sens o sumară examinare a veleităţilor pe cari le prezintă principalii candidaţi, precum şi preţioasele concluziuni pe cari ni le va furniza importanta alergare, este concludentă.

După cum se ştie, erarhia indigenilor trei-anilor nu este fixată.

Iortoman şi-a pierdut supremaţia din anul trecut. Evident, nu fără drept de apel.

Liliac II prin victoriile din premiile Marghiloman şi Prince d'Orange II, s'a dovedit un serios candidat la şefia acestei generaţii.

S. O. S. n'a fost învins decât după mare luptă de Liliac II în probele mai sus pomenite, având curse nefericite. Faptul că de astă dată distanţa este mai lungă şi eventualitatea unei curse normale, îl îndreptăţesc să-şi ia revanşa asupra lui Liliac II.

Iortoman se prezintă cu aureola din anul trecut. Un singur eşec, acela din premiul Prince d'Orange II, nu-l poate condamna.

In mare progres s'au comportat recent Şoimar, câştigătorul Bienalului şi Barius.

O revelaţie ne-a servit Brelan. Nu pot fi consideraţi aceşti cai ca lipsiţi de şansă. In special Şoimar dela care se pot scompta radicale ameliorări şi care sub raportul aptitudinei pentru distanţă pare bine dotat.

Rezultă deci că au şanse mari Liliac II, S. O. S., Iortoman şi Şoimar. Barius şi Brelan nu pot fi nici ei excluşi din lupta finală.

Deci şase concurenţi cu serioase pretenţiuni de a câştiga. Mai rar se întâmplă acest lucru într'un Derby.

Cine va câştiga, este greu de precizat. Nici nu vom face acest lucru în numărul de faţă. Este totuşi necesar să se precizeze că în perspectivă se află cea mai atractioasă probă a programului.

*

Duminică, vârstnicilor le este rezervat premiul de Iunie. Concurează cei mai buni cai. Campionul Naplom are o misiune dificilă deoarece dă descărcări.

Iată o primă listă a plecărilor probabile în aceste probe:

DERBYUL ROMÂN

Iortoman	58	Ilinca
Barius	58	J. Gill
S. O. S.	58	Cucu
Liliac II	58	Cristea R.
Brelan	58	Vincent
Şoimar	58	Tasim
Strâmba	56½	0
Arosa	56½	0
Favorita II	56½	0
Rada III	56½	0
Fârtat	58	Logofătu
Găman	58	0
Bauraj	58	0
Gavroche	58	0
Bilitis	56½	?
Crainic	58	0
Burgos	56½	0
Revelion	58	0
Argintiu	58	V. Huţuleag
Gorică	58	0

PREMIUL DE IUNIE

Don Basil	56½	Vincent
Naplom	63	Ilinca
Codru	59½	J. Gill
Almaş	54½	x
Buburel	57½	V. Huţuleag
Mitsouko III	59½	Cucu
Tour de Vis	48	0
Bien Aller	52	Mullot

Dela plecare la sosire

CAI IN FORMA: Vardar, Ovalin, Domnica, Pandur, Ben Hur, Tutun, Havana, Arama, Urganda, Victor, Szeged, Little Orphan, Haron, Amy Scotland, Sulfina, Draga mea, Zenit, Nineta, Bafta, Năluca, Comtesse W., Bruma II, Campion jr. şi Fugar

CAI DE URMARIT: Odessa, Pan Worthy, Dorka, Joker, Chilipir, Brebenea, King Worthy, Franţ, Cartuş şi Gladiator II

● *SEVER se află bine echilibrat de Raymer. Din partea lui, după felul cum a câştigat, sunt de aşteptat noui progrese. Este mai bun decât îl arată victoria de Miercuri, deoarece a câştigat fără a întâmpina o rezistenţă serioasă.*

● *ODESSA deşi a mers la valoarea maximă arătată până acum, mai are de profitat în condiţie pentru a putea birui.*

● *MIŞU îşi datoreşte locul, exclusiv greşelilor comise de adversari.*

● *VETURIA a reintrat mai obscur decât alerga în primăvară.*

● *FRANŢ a concurat binişor. Performanţa lui merită a fi luată în consideraţie, în vederea unor curse mai uşoare.*

● *BABA DOCHIŢA trebuea să joace alt rol în alergare. A mers mult sub valoarea ei reală.*

● *ROPOT nu este încă pus la punct.*

● *VARDAR, după cum prevăzusem în avant-cronica noastră, este mult mai bun decât figura după recordul oficial. Ameliorarea acestuia cu trei secunde pe un timp puţin propice corectărilor de recorduri, este semnificativă. Tinde să devină un element foarte util.*

● *LEAC n'a mai fost solicitat, când Slobozenco s'a convins că Vardar nu mai putea fi învins. In orice caz deţine o formă bună.*

● *OVALIN a început să figureze. Se apropie de ziua victoriei.*

● *ADAM este încă nesigur în acţiune. Ii mai trebue o serioasă pregătire.*

● *MISS TEXAS este — deocamdată — o iapă pe care nu se poate conta.*

● *DOMNICA alergase anterior foarte bine pe distanţa de 2000 de metri. In consecinţă, avea o şansă apreciabilă şi victoria ei este normală.*

● *PAN WORTHY a concurat satisfăcător în mâinile d-nei Suruceanu. Este de urmărit.*

● *RĂSURA deşi s'a plasat a treia, n'a arătat o prea bună valoare. Nu se găseşte în formă.*

● *PINKERTON rămâne acelaş element inegal de totdeauna.*

● *HELEN HALPIN nu s'a comportat în raport cu şansa ce o avea, chiar dacă facem abstracţie de faptul că a mers neregulat. Se pare că şi-a pierdut forma.*

● *HOLLO n'a alergat rău. Cu Dobrescu în sulky îşi va găsi alergarea în curând.*

● *PANDUR a câştigat într'un stil admirabil premiul Bohun, marcând una dintre cele mai bune valori din carieră. Fiul lui Wapiti s'a arătat foarte constant timp de peste o lună de zile, denotând şi o condiţie impecabilă.*

Dobrescu are o bună parte din meritul performanţelor lui Pandur, atât ca antrenor cât şi ca driver.

● *BEN HUR a alergat la cea mai bună valoare a sa. Pandur i-a fost însă superior.*

● *DORKA s'a plasat foarte aproape a treia. Un indiciu că-şi revine la condiţia de astă primăvară.*

● *TUTUN se găseşte foarte bine. Este de urmărit în situaţii mai puţin grele.*

● *HAVANA deşi s'a plasat a cincea, a înscris 1.29,5 pe km. Pensionara lui Andreyevsky se cuvine să-şi găsească alergarea cât de curând.*

● *TRIXIE a avut o cursă nefericită, galopând lung din plecare. Nu trebue condamnată în baza acestui eşec.*

● *TALAZ s'a comportat mai slab decât era de aşteptat. Se pare că se resimte depe urma deselor eforturi la care a fost supus.*

O perioadă de odihnă i-ar fi folositoare.

● *KANADA aleargă obscur din alergare 'n alergare. Aceasta n'o va împiedeca să câştige într'o bună zi pe 1700 de metri. S'a întâmplat minunea aceasta acum câtva timp!*

● *ARAMA se găseşte în mare formă şi tinde să-şi amelioreze serios recordul carierei dacă se va menţine la nivelul acţiunei avută Miercuri. In plus s'a dovedit a fi o perfectă fondistă.*

● *URGANDA a mers la valoarea ei cea mai bună. A avut însă neşansa să întâlnească o adversară mult ameliorată.*

● *VICTOR a înscris o bună performanţă. Tinde să devină mai mult decât util.*

● *CARTUŞ a concurat mulţumitor. Se află în bună formă.*

● *FUGAR a marcat o foarte bună valoare. Merită să fie urmărit, deoarece deţine o condiţie excelentă.*

● *JOKER a concurat satisfăcător pe o distanţă care nu-i intră în aptitudini.*

● *SZEGED a repurtat o nouă victorie care edifică îndeajuns asupra valorii pensionarului d-lui Tassopol, cât şi al titlului de cel de al doilea cal al turfului.*

● *LITTLE ORPHAN s'a apărat onorabil. Cu o plecare mai repede, eleva lui Cercasov ar fi fost şi mai periculoasă.*

● *HARON deţine o condiţie excelentă. Este convingător în acest sens recordul zilei — 1.26.6 — pe care l-a stabilit.*

● *GLADIATOR II a alergat bine. Incepe să se aclimatizeze.*

● *AMY SCOTLAND a profitat de greşelile Ninetei, care altfel ar fi fost greu de bătut.*

● *DRAGA MEA începe să-şi vină în condiţie. Pare însă mult sub standardul valorii de acum un an.*

● *SULFINA deţine o condiţie perfectă. A câştigat cu uşurinţă, deşi avusese de suportat un sever handicap.*

● *BAFTA a marcat de data aceasta o performanţă satisfăcătoare. Este de urmărit.*

● *COMTESSE WORTHY se află în plin progres.*

● *NĂLUCA se găsea pe o distanţă cam lungă. Graţie corectitudinei cu care este înzestrată, a ocupat locul al patrulea.*

● *FUSTA II mai are de progresat în condiţie.*

● *BRUMA II în baza valorii arătată în ultima ei cursă precedentă, era cea mai calificată să birue în premiul Beaumoir.*

● *CHAMPION JR. a avut o cursă puţin fericită, având de suferit consecinţele unei busculade. Deţine aceiaş condiţie maximă.*

● *BREBENEA îşi vine în formă. Este de urmărit.*

Ieri, la Băneasa — **Asistenţă numeroasă**

Boeru a învins pe Tour de Vis

Dubla biruinţă a grajdului Lungu. Reabilitarea lui Argintiu. Mărţişoara a plătit cota zilei. Reuniunea de ieri a repurtat un succes deplin

Obişnuita reuniune a Jockey Clubului plasată în mijlocul săptămânii, deşi nu prevedea disputarea nici unui premiu clasic, a manifestat o deosebită atracţiozitate asupra publicului sportiv bucureştean.

Calitatea programului oferit era însă într'adevăr de excelentă factură, inspirând toate garanţiile de succes.

Reiese deci clar, că sportivii noştri ştiu să răspundă atunci când li se prezintă perspectiva unui program bun, dar mai ales se poate deduce, că ei ştiu să răsplătească aşa cum se cuvine eforturile depuse de Jockey Club în ofensiva luată pentru redresarea hipismului.

Constatările acestea revelatorii nu poate decât să ne bucure, pentrucă forul conducător al galopului nostru îşi merită cu prisosinţă răsplătirea spiritului de sacrificii de care este animat.

Revenind la reuniunea de eri, consemnăm în primul rând reuşita deplină, din toate punctele de vedere, a celor şapte curse, cari au prilejuit un reuşit spectacol hipic.

BOERU A CAŞTIGAT PREMIUL SAN FLORIZEL

Alergarea principală a zilei premiul San Florizel a revenit lui Boeru, care s'a reabilitat astfel de esecul suferit în faţa lui Şoimar.

Fiul lui Aditi, deşi dădea apreciabile descărcări adversarilor — minus Colombo — şi aborda un parcurs oarecum scurt pentru aptitudinile lui, a reuşit să birue. Victorie semnificativă, care accentuează actualele lui posibilităţi.

Ar fi de adăugat că biruinţa simpaticelor culori ale d-lui general V. Dombrovski, a fost primită cu o vie satisfacţie de asistenţă.

DUBLUL SUCCES AL GRAJDULUI LUNGU

Tot pe primul plan al rezultatelor înregistrate eri se situează dublul succes al formaţiei soţilor Lungu. In contul ei au câştigat Păpuşa II şi Tănase.

Mânza a impresionat în deosebi prin acţiunea desfăşurată. Cum posedă o origină aleasă, sunt de aşteptat noui victorii din partea ei. In ori ce caz, promite o carieră fructuoasă.

Tănase, după ce figurase de câteva ori, a isbutit să-şi găsească alergarea. Pe parcursuri scurte, credem că va repeta figura de eri.

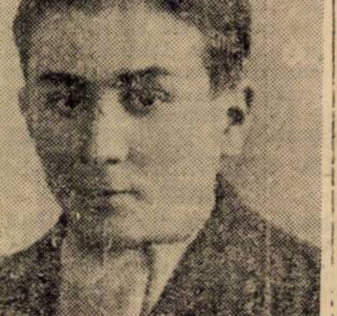

OPRESCU
a câştigat două curse

Dublul succes al grajdului Lungu a fost salutat cu vădită satisfacţie, mai ales după crâncenul nenoroc ce-a urmărit anul trecut simpatica formaţiune, lovită cel mai greu prin pierderea lui Tarzan.

SURPRIZA MARŢIŞOAREI

Cea de a doua cursă a zilei s'a încheiat cu victoria Mărţişoarei, care a raportat la cassă apreciabila cotă de 348 pentru 10.

Pensionara lui Deinbeck galopase frumos la exerciţiile de dimineaţă, lucru pe care dealtfel l-am consemnat în pronosticul nostru, unde i-am atribuit şansa doua

Se cuvene deci să se găsească la sosire, în mod normal şi merită o victorie. Făcând parte dintr'o formaţie urmărită de un crâncen nenoroc.

MAROTIN, UN MANZ PROMIŢATOR

O victorie foarte frumoasă a repurtat-o Marotin, în cea de a doua alergare de mânji a zilei.

Purtătorul culorilor regale a demonstrat că acest prilej că ştie să galopeze, fiind înzestrat cu multiple calităţi.

Bine conformat, el a lăsat să se înţeleagă că va face o frumoasă carieră

ARGENTIU S'A REABILITAT

Handicapul Esquif, care a reunit la start opt concurenţi cu apropiate veleităţi de victorie, a revenit lui Argintiu, în ciuda topweigh-ului ce purta.

Fiul lui Prince d'Orange II după ce anul trecut câştigase premiul Predicateur, se comportase obscur în actualul meeting deoarece pierduse plecarea în cursele disputate. Nu dispunea nici de o bună pregătire.

Desăvârşindu-şi între timp condiţia, a repurtat o victorie care-l arată că a rămas elementul bine înzestrat din trecut.

BEAUTY A CAŞTIGAT VANZAREA ZILEI

In baza ultimei performanţe, Beauty se cuvenea să-şi găsească cursa cât de curând.

Fiica lui Bou Jeloud a confirmat această supoziţie la prima eşire. Victoria ei meritată, nu are altă semnificaţie, decât că o prezintă drept o iapă în formă şi suficient de conştiincioasă.

*

Dintre jockey, se cuvine să menţionăm dublul succes al lui Oprescu. Tânărul călăreţ român se afirmă dela cursă la cursă drept un talent de mari posibilităţi.

DESFAŞURAREA ALERGARILOR

Beauty talonată de Micşunea s'au pus primele pe picioare în *premiul Comana*. Ultima cedează în ocol şi pensionara d-lui Constantinescu se duce nesupărată la sosire, atacul dat de Walhalla şi Jaf — plasaţi în ordine — nefiind în stare s'o inchieteze.

In prima repriză a *premiului Crasna*, Ciocârlan şi Mărţişoara se lansează din plecare, urmaţi de pluton la o mică distanţă.

In timp ce primul scurtează fuleul, Mărţişoara are de rezistat Cornitei, care o atacă la grilă.

Pensionara lui Deinbeck luptă însă foarte curajos şi reuşeşte să-şi conserve pe linia sosirii un avantaj de o jumătate de lungime.

Al treilea Nae.

PREMIUL IZEL a fost viu disputat pe integrul parcurs. Finalmente, Păpuşa II — care galopase în primele rânduri — a isbutit să dispună de un pluton compact în care Ancuţa, Mincinoasa şi Lucreţia au sfârşit despărţite prin infima diferenţă de un cap.

Boeru a recoltat victoria zilei, câştigând premiul *San Florizel*.

Pensionarul d-lui gen. Dombrowsky a trebuit să facă însă apel la ultimele resurse pentru a depăşi rezistenţa ce i-a fost opusă de Tour de Vis.

Marotin şi Galina au fost pe primul plan dela plecare în *premiul Sirena*.

Vădit superior, pensionarul hergheliei Scrovişte îşi croieşte un avantaj de o lungime.

Al treilea Ghibelin.

Plutonul se menţine mult timp compact în *premiul Esquif*.

Pe linia dreaptă se desprinde Noroc, care respinge un atac dat de Hangiu. Nu poate face însă faţă finishului lui Argintiu, care câştigă cu vădită superioritate.

Noroc rămâne al doilea, înaintea lui Hangiu.

Tănase porneşte puternic în cea de a doua repriză a *premiului Crasna*, croindu-şi un avantaj decisiv.

Stamba, care pierduse teren la plecare, reuşeşte totuşi să ocupe locul al doilea, precedând pe May Day.

INFORMAŢII

ERI LA BANEASA

● BEAUTY scos în vânzare după victoria din premiul Comana, a rămas proprietarului pentru 40.000 lei.

● OPRESCU a primit un avertisment pentrucă n'a ţinut linia cu Beauty în premiul Comana.

● PAPUŞA a rămas proprietarei la 100.000 lei după victoria din premiul Izel.

● LA EVENT s'au plătit cotele:

Mărţişoara—Păpuşa II 497.
Marotin—Argintiu 110.

● **PARIUL AUSTRIAC a început cu 50.000 lei şi a ajuns la 109.374 lei.**

Mărţişoara i-a dat o lovitură decisivă, făcând o triere capitală.

Deaceia pariul s'a închis şi va continua Duminecă.

● FAVORITA II a fost lăsată la odihnă.

● IN URMA victoriilor de eri, Tănase a luat o supragreutate de 6½ kilograme în premiul Biscuit iar Păpuşa 2½ kilograme în premiul Domnişoarelor. Aceste modificări se găsesc în programul pe care îl publicăm în corpul ziarului.

● AZI se publică la secretariatul societăţei hipice române de trap distanţele alergărilor din ziua de Miercuri 5 Iunie.

● **JOI, 6 Iunie va avea loc la Băneasa Ziua Modei. Jockey Clubul va da o mare amploare acestei festivităţi mondene.**

● **DERBYUL de trap este sorocit pentru Sâmbătă, 8 Iunie. Pregătirile principalilor competitori ai importantei dispute sunt în toiu.**

La începutul săptămânei viitoare se dau ultimele 7 încercări. După cum se ştie este unul din cele mai deschise Derbyuri.

Vom reveni cu amănunte asupra acestui subiect.

● IATA principalii competitori ai Derbyului de trap:

Brenn (Pavlic), Taina (Fischer), Birlic (Crotenço), Columbus (Grunwald), Gaby M. (Gaidaev), Santuţa (T. Marcu), Călin (Cercasov) şi Paj Axtell (Corol).

Rezultatele technice

94. Premiul COMANA — Vânzare — 1600 metri (P.I.)

1	93	BEAUTY	44½	Oprescu	23	34	Câştigat
2	77	Walhalla	47	Durnea	33	34	2—3—3
3	79	Jaf	44	Grecu	76	70	lungimi
4	66	Carsix	43½	Simon	54	54	Durata 1'42
	79	Tudora	35½	Cucu P.	412	235	
	79	Micşunea	45½	Florescu	51	34	

BEAUTY (Bou Jeloud-Bunica) aparţine d-lui I. Constantinescu
Cota: Trib. 23; 16, 18; Peluză: 34; 18, 19:10 lei
Apprentis-ului Opresuc i s'a dat un avertisment pentru că nu a ţinut linia. Beauty scos în vânzare, a rămas proprietarului.

95. Premiul CRASNA — W.-H'cap (repr. I-a) — 1200 m. (L.D.)

1	65	M-ŞOARA	48	Crişan	348	271	
2	82	Cornita	61½	Cucu	91	63	
3	84	Nae	55½	Tasim	45	64	Câştigat
4	87	Lăncier	54½	Vincent	141	96	
	54	Tricolor	61½	Ilinca	195	270	1½—2—1½
	59	Ciocârlan	51½	Logofătu	36	43	
	54	Smaranda	62	Mullot	124	195	lungimi
	69	Blue Girl	53	Iosza	111	135	
	87	Furtuna	51½	Urdăreanu	416	488	
	59	Nippes	48	I. Huţuleag	84	60	Durata 1'17
	87	Sukoro	57½	Cristea R.	44	34	

MARŢIŞOARA (Blue-Boy-Ce mai faci) aparţine d-lui J. Karmitz
Cota: Trib. 348; 68, 26, 19; Pel.: 271; 56, 19, 21:10 lei
In plus 25.000 lei d-lui J. Karmitz, crescătorul iepei Mărţişoara

96. Premiul IZEL — Vânzare — 900 metri (L. D.)

1	72	PAPUŞA II	55½	Oprescu	20	23	
2	72	Ancuţa	46½	Durnea	34	32	Câştigat
3	72	Mincinoasa	46	D. Popa	389	209	
4	81	Niniche	52½	Urdăreanu	408	128	2—st.cap—st.cap
	72	Lucreţia	46	I. Huţuleag	389	209	
	81	Gudrun	56	Vincent	84	97	lungimi
	81	Ena	50½	Tănase	37	52	
	—	Lucie	49	Nicodim	204	185	Durata 0'58
	68	Elsa	47	Florescu	179	262	

PAPUŞA II (Blue Boy-Peggy O'Neill II) aparţine d-nei Zoe Lungu
Cota: Trib.: 20; 12, 13, 70; Pel.: 23; 13, 14, 58:10 lei

97. Premiul SAN FLORIZEL — 1600 metri (P.N.)

1	83	BOERU	60½	Vincent	22	21	Câştigat
2	82	Tour de Vis	43½	Florescu	17	16	gât—3—2
3	69	Dark Kopi	45	Cristofil	22	21	lungimi
4	73	Colombo	59	Cristea R.	67	74	
	5	Agitatote	45½	Oprescu	208	149	Durata 1'42

BOERU (Aditi-Baldoyle) aparţine d-lui G-ral V. Dombrowsky
Cota: Trib.: 22; 11, 10; Pel.: 21; 13, 12:10 lei

98. Premiul SIRENA — 1000 metri (L.D.)

1	—	MAROTIN	55½	Ilinca	22	32	Câştigat
2	—	Galina	51	Tănase	34	18	1—3—2
3	85	Ghibelin	55½	J. Gill	35	56	
4	81	Bandit	55½	Vincent	80	80	lungimi
	81	Floreal	51	I. Huţuleag	104	64	Durata 1'03

MAROTIN (Favara-Manda) aparţine herg. Scrovişte
Cota: Trib. 22; 17, 14; Pel.: 32, 14:10 lei
In plus 3000 lei herg. Scrovişte, crescătoarea lui Marotin

99. Premiul ESQUIF — Handicap — 1800 m. (P. N.)

1	85	ARGINTIU	61½	V. Huţuleag	35	47	Câştigat
2	78	Noroc	43	I. Huţuleag	38	58	
3	85	Hangiu	58½	Ilinca	57	29	
4	77	Rada III	56½	Enescu G.	104	141	3—1½—¾
	85	Burgos	51½	Tănase	47	35	
	93	Mircioaia	46½	Gordian	135	192	lungimi
	60	Mândra	48	Florescu	80	90	
	66	Campanella	44	Oprescu	473	305	Durata 1'57

ARGINTIU (Prince d'Orange II-D-şoara Allemby) aparţine d-lui S. Schwartz
Cota: Trib.: 35; 16, 14, 13; Pel.: 47; 19, 18, 15:10 lei
In plus 3000 lei herg. Balc, crescătoarea lui Argintiu

100. Premiul CRASNA — W.-H'cap (repr. II-a — 1200 m. (L.D.)

1	64	TANASE	53	Cucu	48	45	Câştigat
2	85	Stamba	65	Tasim	25	36	
3	78	May Day	61	Vincent	92	68	
4	41	Giuditta	46½	Durnea	115	92	3—3—1½
	78	Iagodka	49	Logofătu	125	240	
	66	Florence	56½	Enescu A.	92	68	
	33	Zamfira	61½	J. Gill	79	68	lungimi
	79	Lizica	60½	Cristea R.	214	124	
	78	Arosa	45	Florescu	145	72	Durata 1'17
	49	Gloria	47½	Enescu G.	89	84	

TANASE (Major-Tally-ho) aparţine d-nei Zoe I. Lungu
Cota: Trib.: 48; 15, 15, 25; Pel.: 45; 21, 27, 41:10 lei
Event: Mărţişoara—Păpuşa 493; Marotin—Argintiu 110:10 lei
Jocul austriac s'a închis la suma de 109.374 lei.

MAINE LA BANEASA-TRAP

Joppa Hanover, Petruş, Szeged, Ninon şi Ben Hur în premiul Coandă

Mare abundenţă de vedete.-Joly şi Avion vor disputa pr. Excelsior

Reuniunea care se va desfăşura mâine la Băneasa Trap se impune printr'o probă clasică. Este vorba de premiul Greceanu în care vor alerga cei mai buni cai ai turfului nostru. Printre ei se află şi campioana Joppa Hanover.

Prezenţa excelentei iepe americane este desigur o garanţie de succes. Celelalte probe se caracterizează printr'o mare abundenţă de vedete.

Precizăm în această ordine de idei că cei mai buni cai de trei ani, Joly şi Avion vor disputa premiul Excelsior.

Sunt cunoscute frumoasele dispute furnizate de Joly şi Avion la diferenţă de 20 de metri. Şi de astă dată se prevede o dispută pasionantă mai ales că în această luptă pot interveni Allah şi Turul, cai cu frumoase state de serviciu.

Nu vom trece cu vederea premiul Don Cosac în care găsim elemente de autentică clasă.

Celelalte alergări se remarcă prin concurenţi numeroşi şi şanse echilibrate.

CONCURENŢII PROBABILI

Premiul DON COSACK
Handicap — 27.000 lei

Sam Worthy	1700	Corol
Pandur	1740	Dobrescu
Szeged	1740	Tassopol
Gruia	1740	0
Ninon	1740	0
Petruş	1740	Pavlic
Gondolat II	1760	0

Premiul CRUSADER
Condiţie (1 5) — 18.000 lei

Miriştea	1700	0
Eol	1720	Dobrescu
Amy Scotland	1720	Szabo
Draga Mea	1720	0
Helen Halpin	1740	0
Tătăran	1740	Gram
Paj Axtell	1760	Corol
Santuţa	1760	T. Marcu
Birlic	1760	Crotenco
Gaby M.	1800	Gaidaev

Premiul EXCELSIOR
Condiţie (1 2) — 24.000 lei

Victor	2100	0
Arama	2120	Gaidaev
Atlantida	2120	Fischer
Garofiţa	2120	Dobrescu
Habar	2120	Slobozenco
Turul	2140	Dobrescu
Allah	2140	Ghinea
Avion	2180	Pavlic
Joly	2200	Gaidaev

Premiul COLIIDGE
Condiţie (1/5) — 18.000 lei

Cavaler	1700	Gram
Mura	1720	Szabo
Handicap	1720	0
Spic	1720	0
Catinca	1720	Ghinea
Hercegno	1720	Gaidaev
Iubita	1720	Slobozenco
Pock	1720	0
Anny Worthy	1720	Crotenco
Wins. Josedale	1720	Cerkasoff
Little Orphan	1720	0
Sam Worthy	1800	0
Gruia	1800	V. A-sky

Premiul CHARMION
Record — 15.000 lei

Zarzăr	1700	Szabo
Vatel	1700	Pavlic
Vrăjitor	1700	I. Russ
Fugar	1700	0
Giovinezza II	1720	Podoleacov
Pan Worthy	1720	0
Hispano	1720	Ghinea
Primăvara	1740	0
Tava	1740	Drăgotescu
Pinkerton	1740	0
Durdulia	1740	Corol
Livada	1760	0
Elena	1760	0
Sultana	1760	Zabelin
Zenit	1760	Fischer
Voinţa	1760	Gaidaev
Helen Halpin	1760	?
Domnica	1780	Brânzea
Movila	1780	0
Peter Gordon	1780	0

Premiul GENERAL C. COANDĂ
Grupă — 60.000 lei

Columbus	2200	0
Rama II	2200	0
Dorka	2200	Grunwald
Gondolat II	2200	Gaidaev
Szeged	2200	0
Gruia	2200	0
Ninon	2200	Pavlic
Joppa Hanov.	2200	Cerkasoff
Petruş	2200	0
Ben Hur	2200	Tassopol

Premiul CARAMEL
Handicap — 15.000 lei

Şoimu	2100	Raymer
Bănuţa	2140	T. Marcu
Cilly Hanover	2160	Grunwald
Lilia	2160	0
Rozina	2160	Ghinea
Ciuruc	2160	Gaidaev
Pr. Axtell	2160	Corol
Puşa	2180	Pavlic
Joker	2180	0
Cina	2200	Tassopol
Călin	2220	Cerkasoff
G-ral Worthy	2240	0

Premiul CONTENDER
Performanţă — 15000 lei

Iarba	2100	Lucan
Lilia	2100	Slobozenco
Şoimu	2120	0
Dudu Gordon	2140	Gaidaev
Urganda	2140	Zabelin
Giovinezza II	2160	0
Bistricioara	2160	0
Arama	2180	0
Tais	2180	Voronin
Pan Worthy	2180	0
Săgeata	2180	V. A-sky
Diadia Lui	2200	Szabo
Ostaş	2200	Pavlic
Călin	2200	0

Premiul CAVARADOSSI
Handicap — 18.000 lei

Zgomot	1700	0
Va-ta	1700	Drăgotescu
Peter Gordon	1700	Crotenco
Paj Axtell	1700	Corol
Kismet	1720	0
Peter Worthy	1720	0
Isabela	1720	B-wscky
Dolly Worthy	1720	0
Carol Hanover	1720	Grunwald
Santuţa	1720	0
King Worthy	1740	Ghinea
Sonia Worthy	1740	0
Handicap	1740	Pavlic
Catinca	1740	0
Kamaa	1740	0
Brebenea	1740	0
Adda Worthy	1740	0
Ghimp	1740	Slobozenco
Champion jr.	1740	Gram

Alergările de galop

BANEASA: ZIUA 15-a, Duminică 2 Iunie 1940

— PROGRAM DEFINITIV —

Premiul BISCUIT — Vânzare
25.000 lei — 1600 m. (P.N.)

Monfaucon	53
Princier	58
Lecaude	48½
Très Pratique	56
Bock	60
Tănase	49
Niculae	51
Medardus	56½
Talalka	52½
Ciocârlan	54
Bucuria mea	41

Premiul POLONIUM — W.-H'cap
30000 lei — 1600 m. (P. I.)
(Repriza I-a

Mazepa	63
Pali	60½
Badar	56
Olaf	55½
Nae	55½
Très Pratique	53
Farmec	53
Blue Girl	52½
Furtuna	52
Smeu	51½
Ciocârlan	51½
Aida	50½
Malnoue	50½
Estoc	49½
Odihna	49½
Balyhoo	48
Persane	48

Premiul DOMNIŞORILOR
50000 lei — 900 m. (L.D.)

Buhor	52½
Doggie	52½
Siret	55
Girardi	52½

Premiul DERBY ROMÂN
350.000 lei — 2400 m. (P.D.)

Iortoman	58
Barius	58
S. O. S.	58
Liliac II	58
Brelan	58
Şoimar	58
Strâmba	56½
Arosa	56½
Favorita II	56½
Rada III	56½
Miami	56½
Fârtat	58
Găman	58
Bauraj	58
Gavroche	58
Bilitis	56½
Crainic	58
Burgos	56½
Revelion	58
Argintiu	58
Gorică	58

PREMIUL DE IUNIE
125000 lei— 2100 m. (P.D.)

Don Basil	56½
Naplom	63
Codru	59½
Almaş	54½
Buburel	57½
Mitsouko III	59½
Tour de Vis	48
Bien Aller	52

Premiul DOMNIŞOARELOR
50.000 lei — 1000 m. (L.D.)

Lăeşiţa	50
Capua	55
Susi	52½
Păpuşa II	52½

Pr. M-ELLE DE JOINVILLE
Handicap
35.000 lei — 2400 m. (P. V.)

Pali	64
Magnat	62½
Doiniţa	62
Hazliu	61
Monfaucon	59
Barcău	53½
Rubin	53
Harţa	53
Malnoue	52
Niculae	47

Premiul POLONIUM — W.-H'cap
30.000 lei — 1600 metri
(Repriza II-a)

Talalka	63½
Ticu	63
Niculae	63
Orette	62
Li	61
Szarcsa	60½
Lecaude	60½
Puişor	60
Cin'te ţine	58½
Voicuţa	58½
Maffia	57
Bila	56
Zefir	55
Florence	53
Garoafa II	53
Naum	52
Rose d'Orsay	48½
Paiaţa	45

Vasile Șerbănescu termină astăzi antrenamentul

Vasile Șerbănescu își încheie astăzi antrenamentul în vederea întâlnirii de mâine seara. Eri a făcut ultima ședință la mănuși, lucrând timp de douăsprezece reprize. Antrenamentul său a fost urmărit de d. Gh. Stoicescu, rectorul Universității București și președinte de onoare al grupării „Sportul Studențesc", care a ținut să se convingă personal de seriozitatea cu care se pregătește campionul României în ajunul unui atât de dificil examen.

Șerbănescu s'a antrenat câte o repriză cu amatorii Ludovic Sângheorghe, Petre Ionescu și Petre Beldea iar restul reprizelor le-a făcut în compania greului Niculae Iorguescu, care l-a „întins" destul de serios. La sfârșitul ședinței, campionul României a făcut o interesantă declarație privitoare la ciocnirea sa cu Iacob Schoenrath:

— Am reușit, după un antrenament metodic, să-mi apropii forma mea cea mai bună, forma pe care am avut-o, atunci când am învins în Franța pe Martinez de Aljara. Am un suflu excepțional, o dispoziție de luptă admirabilă, iar dreapta mea abia așteaptă să intre în funcțiune. Nu văd cum aș putea pierde matchul de Sâmbătă seara", — a încheiat campionul României.

Cionoiu este sigur de victorie

Matchul dintre Const. Cionoiu și Mielu Doculescu, care se dispută mâine seară in cadrul reuniunii dela „Otetelișanu", a fost angajat pentru distanța de 3 reprize a 3 minute.

Interesant în această privință că Mielu Doculescu era de părere ca matchul să aibă zece ronduri iar Cionoiu opina pentru... 12. Până în cele din urmă organizatorii le-au propus ca soluție împăciuitoare, distanța de numai 3 reprize.

— Mi-este tot una, a fost răspunsul campionului României. Sunt sigur de victorie și într'un match de... 3 ronduri.

Iar Doculescu a ripostat:

— Cu cât sunt reprize mai puține cu atât mai bine pentru adversarul meu: îl bat mai puțin.

Vom vedea mâine seară cine a avut dreptate.

Peste dăuă zile, la Brașov

CONSTANTIN DAVID întâlnește pe NELLU OPRESCU

Pe program cei mai valoroși amatori ai grupării „Mielu Doculescu"

Secțiunea de specialitate a grupării polisportive I. A. R. își inaugurează Duminică 2 Iunie activitatea organizând în sala proprie din Brașov o interesantă reuniune pugilistică cu concursul boxeurilor bucureșteni.

Conducătorii secțiunei în frunte cu d. inginer N. Florescu au alcătuit un program select menit să satisfacă și pe cei mai pretențioși iubitori ai sportului cu mănuși.

In match vedetă vor boxa cu această ocazie fostul campion amator Constantin David cu vechiul profesionist Nellu Oprescu. Va fi o întâlnire pasionantă și care ne va da prilejul unei noui verificări a formei excelentului David, înaintea matchului pe care urmează să-l susțină la București, la 22 Iunie, cu italianul Bistrezzo.

Partea amatoare a programului este deasemenea la înălțime cuprinzând șase partide cu concursul celor mai valoroși amatori ai sălii „Mielu Doculescu", cari vor servi replica elevilor maestrului Constantin David.

In întregime programul reuniunei dela Brașov se prezintă astfel:

MATCH PROFESIONIST

Constantin David — Nellu Oprescu, 10 reprize a 3 minute.

MATCHURI AMATOARE

Alexandru Zahiu (I.A.R.) — Alexandru Câlcic (M. D.).

Niculae Iorga (I.A.R.) — Radu Roșianu (M. D.).

Florian Codrea (I.A.R.) — Andrei Ionescu (M. D.).

Vasile Stroie (I.A.R.) — Gheorghe Enciu (M. D.).

Vasile Florea (I.A.R.) — Costel Stănescu (M. D).

Ioan Pompiliu (I. A. R.. — Dumitru Niculae (M. D.).

Adunarea generală F. R. Box

Aseară s'a ținut „în familie", adunarea generală F. R. Box, sub președinția d-lui Neagu Boerescu, directorul U.F.S.R.

Vom reveni.

HAND-BALL

V. S. C. - C. F. R pentru campionatul regional

Mâine după amiază, la orele 17 și 30, va avea loc pe terenul A. C. S. A. partida V.S.C.-C.F.R. Amânată cu o săptămână, ea va oferi mâine un joc din cele mai disputate ale campionatului, dată fiind rivalitatea dintre cele două cluburi. Dat fiindcă arbitrajul e încredințat d-lui Schusnig (Sibiu) care nu permite brutalitățile, partida se va desfășura normal.

ȘTIRI

● GRUPAREA V. S. C., secția hand-ball, convoacă pentru mâine, Sâmbătă 1 Iunie, la ora 17.30, pe terenul A.C.S.A. — în vederea matchului de campionat cu C. F. R. — pe următorii jucători: Iordăchescu, Marinescu, Brătan, Ionescu-Neață, Udenio, Rigler, Avachian, Surmeian, Steinitz I și II, Georgiade, Sultănescu, Mera, Prunescu, Furlungeanu și Poenaru.

RUGBY

A. C. T. a început cu dreptul

Peste 60 de ucenici au luat ieri pe Velodrom primele noțiuni de rugby

Nu de mult, am anunțat în coloanele ziarului nostru, că A.C.T. a introdus rugbyul în mod obligatoriu în cadrele lui.

Prima ședință fusese fixată pentru ieri pe Velodromul din Șoseaua Ștefan cel Mare, cu ucenicii din acel cartier.

S'au prezentat peste 60 de inși.

Un fluer scurt al comandantului Gheorghiu și toți, în timp record sunt adunați pe două rânduri, după care urmează dușurile, îmbrăcatul și pornirea spre ciocan, nicovală, etc., brățara de aur în viața de mâine.

Antrenamentul a fost asistat de comisia tehnică : d. prof. C. Zahirnic, I. Anastasiade și S. Ghica.

Instructorii benevoli au fost bine cunoscuții jucători de rugby: Solidu Niculescu, Gică Vasilescu, C. Dinescu, în frunte cu veșnic tânărul „Nea Ionică Georgescuță.

C. F. R. și Victoria

își vor disputa întâietatea, aruncând în luptă aceeași armă: elanul

In etapa de Duminică este programată întâlnirea dintre Victoria și C. F. R. al cărei rezultat nu are darul să joace rol important în clasament.

Miza acestei întâlniri nu interesează pentru locul ce-l vor ocupa în clasament, ci întâietatea între două școli: Gogu Sfetescu și Ion C. Petrescu.

Jucătorul din vechea gardă, de clasă aproape neegalată la noi, internaționalul Gogu Sfetescu, ca sportiv desăvârșit, nu a urmat pilda celorlalți camarazi: retragerea,—ci a luat conducerea unui club fără nume pompos în rugby, în schimb cu mult tineret.

In acest club Gogu Sfetescu, având material uman destul și înțelegere, s'a înjugat, unde după o muncă titanică și fără trâmbițări, cu largile lui cunoștințe și-a urmat o pepinieră din care poate forma oricând echipe după nevoie.

Astăzi C. F. R., pe lângă că a dat naționalei jucători, are o echipă bine sudată, care poate pune la grea încercare cluburile fruntașe și despre care în viitor se va vorbi numai de bine.

Nu mai prejos s'a lăsat fostul campion național de alergători și până mai ieri președintele Regiunii Muntenia de atletism: Ion C. Petrescu-Păsărică.

Avându-și la îndemână mulțimea de atleți formați tot de el, ai clubului Victoria al cărui președinte este, le-a dat noțiuni despre rugby, formând mai multe echipe, înscriindu-le la categoriile inferioare, unde conducătorul a fost răsplătit cu frumoase victorii.

In returul acestui campionat, în urma retrogradării R. C. B., Victoria fiind cea mai bună din categoria secundă ,a fost trecută la onoare, unde a învins pe R. C. 13 și a scos rezultate onorabile în fața celorlalte cluburi fruntașe.

Foștii camarazi din clubul Stadiul Român, în matchul de Duminică, după triunghiu, când iau parte activă și ei la joc, ne vor prezenta două cluburi noi în care punem speranțe și cari se vor lupta pentru victoria conducătorului.

Va învinge oare Sfetescu pe Petrescu? Elevii ne vor da răspunsul. punsul.

Fyb.

VOLLEY BASKET BALL

La 8 Iunie

Două importante concursuri străjerești

Pentru stimularea elementelor de valoare cari sunt în formațiile străjerești ale stolurilor : Central, Notre Dame, Ortodox și Regina Maria, direcția Educației Fizice din Straja Țării cu concursul Federației Române de basket și volleyball, a hotărît disputarea unui turneu restrâns între echipele de mai sus, dotat cu „Cupa Teofil Sidorovici".

Importanța acestei Cupe va determina ca jocurile dintre aceste formații de străjere să fie mai spectaculoase decât acelea dintre echipele de club. Cine a asistat la Campionatul de Străjere al Legiunii București, a putut vedea ce înseamnă elanul străjeresc, astfel că spectaculozitatea jocurilor va fi la înălțime.

Pe terenul de basketball — Sportul Studențesc — se va juca în același timp un campionat restrâns de basketball între stolurile : Gheorghe Lazăr, Dimitrie Cantemir, Matei Basarab, Niculae Bălcescu, Titu Maiorescu, Eminescu, Principile Carol și Aurel Vlaicu.

Ambele turnee se vor disputa pe terenul Sportul Studențesc, în ziua de 8 Iunie, orele 16.

Grupări de basket și volleyball suspendate

Comisia Districtuală a arbitrilor din București, aduce la cunoștința grupărilor de mai jos, că sunt suspendate pe data de 3 Iunie dacă nu vor achita baremurile de arbitrii respective, cari sunt dela începutul campionatelor în curs :

Aurora 200 de lei, Aviația 40 lei, Bonaparte 224 lei, A.S.C.J. 88 lei, Avântul Sportiv 72 lei, A.S.F.B.U. 40 lei, A.C.T. 104 lei, Caraiman 112 lei, Crai Nou 112 lei, C.F.R. 136 lei, Cometa 64 lei, Delavrancea 96 lei, E.F.A. 152 lei, Energia 72 lei, Fortuna 940, 128 lei, Hai Hai 40 lei, Juventus 48 lei, Macabi 208 lei, Minerva 56 lei, Monetăria Statului 32 lei, Monitorul Oficial 96 lei, Negoiul 72 lei, Radu Vodă 176 lei, Sportul Studențesc 168 lei, Stadiu Român 152, Start Club 88 lei, Tirul 104 lei, Venus 160 lei, Viforul Dacia 224 lei, V.S.C. 176 lei, Viitorul 72 lei, Victoria 56 eli, Vulturii Carpaților 64 lei, Săgeata 40 lei, Pebe 112 lei, Juventus Tirul 16 lei.

Toate taxele de mai sus vor fi achitate secretariatului general al F. R. B. V. până la data de mai sus. Grupările cari nu vor depune baremurile nu vor fi programate.

ATLETISM

Concursul-antrenament feminin de ieri a fost contramandat

După cum am anunțat din vreme, ieri urma să se desfășoare pe A.N.E.F. cel de-al doilea concurs-antrenament feminin.

Spre nenorocul acelora cari așteptau această întrecere cu nerăbdare, concursul a fost contramandat.

Cauza a fost absența concurentelor.

Absența se datorește faptului că majoritatea atletelor sunt anefiste și astăzi aveau un examen — spun ele — foarte greu. Și atunci e ușor de înțeles că lumii acesteia, în febra examenelor, numai de concurs nu-i ardea...

Și cu aceasta am terminat cronica unui concurs.

Dar mai e ceva Cele câteva atlete prezente —Getta Richter, Sica Dumitriu și Dida Plăvițescu — au făcut un serios antrenament.

Getta Richter la sprint și câteva sărituri a fost o elevă docilă a lui Mazilu. Sica Dumitriu într'un continuu progres, este preocupată acum exclusiv de campionatele străjerești, unde ține să facă aceiași strălucită figură de anul trecut. Iar Dida Plăvițescu, în compania lui Forgaci, încearcă să pătrundă în tainele discului.

La aceasta s'a redus activitatea femenină de ieri.

Amănunte în legătură cu organizarea campionatelor străjerești

In legătură cu organizarea campionatelor străjerești de atletism, Straja Țării a fixat o serie de instrucțiuni, menite să asigure buna reușită a acestor interesante manifestațiuni.

Aceste instrucțiuni au fost comunicate de altfel și stolurilor participante.

— Campionatele străjerești de atletism sunt rezervate străjerilor și străjerilor premilitari care au frecventat în mod regulat cursurile școlare pe anul 1939—1940.

— Inscrierile în vederea acestor concursuri se primesc până în seara zilei de 1 Iunie pe adresa Legiunei străjeri București.

— Probele sunt următoarele:

CATEGORIA I

Străjeri 14—16 ani

60 m., lungime, cursa cu obstacole (cuibușor).

CATEGORIA II

Străjeri 16 ani în sus

80 m., 1.500 m., lungime, înălțime, greutate, 6×80 m

Străjere

60 m., lungime, minge, proștie, 6×6.

In prima caegorie un străjer nu poate lua parte decât la o singură probă.

In categoria doua un străjer nu poate lua parte decât la două probe.

O străjeră nu poate lua parte decât la două probe.

— Un stol va putea înscrie câte un concurent (ă) în fiecare probă.

— **Alergări**

— Seriile în probele de viteză se vor alcătui din 6-8 concurenți (e).

— Din fiecare serie primii doi se vor califica pentru semifinale, —iar în finală se vor califica primii trei din cele două semifinale.

— In cursa de 1.500 m. concurenții vor fi împărțiți în două serii.

Se vor cronometra primii cinci sosiți în fiecare serie, iar clasamentul se va face în ordinea timpului obținut.

Stafeta 6x60 m. se va alerga pe serii, se va înregistra timpul obținut de primele trei echipe din fiecare serie, iar clasamentul general se va întocmi în funcție de timpul realizat de echipele cronometrate.

— Pentru a răsplăti stolurile vrednice se institue trei cupe care vor reveni stolurilor ce obțin cele mai multe puncte. O cupă pentru categoria străjeri 14-16 ani, o ocupă pentru categoria străjeri 16-18 ani ocupă pentru categoria străjere.

Punctajul, se va face în felul următor:

10 punctul primul clasat
8 puncte al doilea clasat
6 puncte al treilea clasat
4 puncte al patrulea clasat
2 puncte al cincilea clasat
1 punct al șaselea clasat

— In tot timpul concursului străjerii (ele) vor trebui să aibă o purtare cuviincioasă, să răspundă imediat la apeluri și să urmărească cu atențiune anunțurile speakerului privitor la desfășurarea probelor, ținând seama că lipsa la apel nu mai dă dreptul concurentului (ei) de a mai lua parte la concurs.

La săritura în lungime se fixează o performanță standard pe care sunt obligați s'o treacă din prima încercare toți concurenții (ele), cei cari au reușit să atingă acest standard vor mai avea dreptul la două încercări:

Străjeri categ. 14-16 ani: 4 m.
Străjeri categ. 16-18 ani. 5 m.
Străjere : 2,60 m.

Se vor măsura toate încercările care au depășit performanța standard.

La săritura în înălțime, se fixează înălțimea standard de 1 m. 35, care va trebui trecută din prima încercare toți concurenții (ele); cei care au reușit să treacă această înălțime se vor califica în concurs.

La aruncarea greutății toți concurenții vor avea dreptul la o singură încercare. Cei cari au reușit să treacă performanța standard (9 m.) vor mai avea dreptul la trei încercări.

CICLISM

Greşita tactică românească

a permis lui GHEORGHIEFF să triumfe în campionatul balcanic de fond

Victoria ar fi revenit în mod sigur românilor, dacă alergătorii noştri s'ar fi comportat potrivit celei mai indicate tactice

Prima mare competiţiune de ciclism din Balcani a luat sfârşit, fără ca alergătorii români să izbutească să culeagă o singură victorie. Faptul că turcii au înregistrat acelaş rezultat nu este o mângâere.

Am fost învinşi destul de categoric de adversari foarte bine pregătiţi, dar acest lucru nu constitue decât o slabă consolare şi, mai ales, un fel de amăgire care cată a diminua realitatea.

Căci, dacă în campionatele balcanice de viteză, semifond şi urmărire, superioritatea unora dintre adversarii alergătorilor români a fost evidentă, nu acelaş lucru se poate spune de ultima probă a competiţiunei. campionatul de fond *disputat Miercuri pe şoseaua Jianu.*

In această întrecere, românii aveau dreptul să emită cele mai mari pretenţii şi victoria nu ar fi scăpat culorilor noastre, dacă echipa căreia i s'a încredinţat greaua misiune a reprezentării ar fi adoptat tactica dictată de împrejurări.

Şi anume, era absolut necesar ca trei dintre componenţii formaţiei române: Nicolae Ion Tapu, Dumitru Nicolici şi Norhadian să fie oameni de sacrificiu. Să imprime, dela început, o alură puternică întrecerii, să întindă plutonul şi să hărţuiască pe Gheorghieff şi Constantinoff, cei doi mari sprinteri ai lotului.

In acest timp, Tudose şi Mormocea, cei mai bine înzestraţi cu finish dintre reprezentanţii noştri, urmau să stea la „cutie" spre a-şi conserva cât mai bine forţele pentru demarajul final.

In felul acesta, se puteau petrece două lucruri. Ori unul din cei trei „sacrificaţi" izbutea să evadeze şi apoi nu i-ar fi fost greu să ajungă la avantajul unui tur, fapt care l-ar fi obligat să intre la rându-i la „cutie" şi să nu-l mai preocupe decât urmarea train-ului, sau, dacă victoria urma să se decidă tot la demarajul final, tactica întrebuinţată ar fi găsit pe Tudose şi Mormocea în plenitudinea mijloacelor, în timp ce Gheorghieff şi Constantinoff ar fi fost la capătul forţelor.

In fine, s'ar fi putut întâmpla ca şi cu această tactică românii să piardă dar, pentrucă era singura indicată, trebuia urmată cu strictete.

Mi-am dat seama de această situaţie, imediat după consumarea campionatelor de pe pistă şi m'am grăbit să fac atenţi pe unii din oficialii noştri. Sugestia mea nu a avut răsunetul dorit dar, după alergare s'a văzut cât de dreaptă era.

Toţi cunoscătorii şi-au putut da seama că se merge la falsificarea rezultatului printr'o tactică, pe care românii nu au sesizat-o şi care nu putea să servească decât pe marii sprinteri ai lotului: Gheorghieff şi Constantinoff cari, împreună cu Tudose, au terminat în primele locuri.

Şi, dacă reprezentantul României a izbutit să întreacă pe Constantinoff, aceasta se datoreşte exclusiv sublimului efort al lui Tudose cum şi faptului că alergătorul bulgar nu a mai înaintat în momentul când şi-a văzut compatriotul stăpân pe situaţie.

Revenind la alergarea în sine voi arăta că, în timp ce alergătorii noştri nu au ştiut să adopte tactica indicată, adversarii cari urmau să profite de această nesesizare a situaţiei şi-au făcut mendrele impunând tactica cea mai convenabilă intereselor lor. Au condus în train falş ori de câte ori Gheorghieff şi Constantinoff aveau nevoie de momente de odihnă şi au pregătit cu socoteală cele mai mici amănunte ale victoriei. Tactica aceasta a culminat în turul penultim, care a fost acoperit cu o medie orară de 25 km. 560, medie pe care o efectuiază cu uşurinţă, chiar şi începătorii.

TUDOSE

In acest tur, românii au greşit din nou căci, leneviei generale trebuiau să răspundă cu deslănţuiri menite să rupă plutonul şi să pună la serioasă contribuţie pe cei doi sprinteri ai alergării. In felul acesta Gheorghieff şi Constantinoff nu ar fi intrat în ultimul tur cu resurse intacte şi la demarajul final Tudose, care avea avantajul fomidabilei lui forţe, ar fi putut da mai mult ca ei.

Neştiind să procedeze nici în acest penultim tur al campionatului balcanic de fond, românii au scăpat o victorie pe care, în mod normal, trebuiau să şi-o însuşească.

Jenny Dumitrescu

De ce am capotat atât de lamentabil la viteză

Reflexii technice pe marginea unor adevăruri care vor însemna un îndreptar al nostru pentru viitor

Prima Balcaniadă de ciclism este, astăzi, un fapt intrat în istorie, ocupând un loc de cinste în raftul marilor înfăptuiri.

*

Manifestaţiunea care a trăit o săptămână intensă, a însemnat consacrarea totală a unui sport ignorat, care s'a luptat cu sărăcia — de care încă n'a scăpat în întregime — şi cu indiferenţa revoltătoare a marei masse a spectatorilor. Care, în sfârşit, s'au putut convinge „de visu", de frumuseţea pedalei. O dovedesc aceasta, miile de spectatori ce au asistat la Balcaniadă.

*

In Sud-Estul Europei, s'au pus, prin jocurile balcanice, bazele unei serioase aşezări sportive. Înţelegerea şi amiciţia ciclistă balcanică e sortită să hotărnicească o nouă viaţă, trainică, sportului ciclist.

Înfrăţirea prin sport, trece, firesţe, dincolo cadrul distractiv, pur sportiv, ea luând o altă însemnătate şi având un preţ ce nu scapă nimănui.

*

Organizarea manifestaţiunii, care şi-a consumat prima ediţie, cinsteşte ciclismul românesc. Realizatorii ca şi colaboratorii acestui succes, înfăptuit cu preţul unor vajnice sforţări, a multor zile de trudă, pot fi mândri, pot fi mulţumiţi. Şi se cuvin toate laudele, neprecupeţite, — şi pasul ce l-au făcut se înscrie în cartea pedalei şi, cândva, va fi pomenit ca un act culminant în existenţa ciclismului românesc. In mersul ascendent al acestui sport.

*

Am fost învinşi net.

Nu-i o ruşine, întrucât sportiv este să ştii să pierzi, să iei victoria drept încurajare; înfrângerea un îndreptar, o lecţie, care te îndârjeşte pentru isprăvi mai bune în viitor.

Şi balcaniada, pentru noi a fost o lecţie minunată. Natural, o spunem făţiş, clar, dar nu fără a avea senzaţia gustului astringent al regretului că lucrurile puteau fi altfel de cum au fost.

Dar...

Şi tocmai de aceea socotim potrivit să facem însemnările de faţă.

Prima probă alergată — viteza — a însemnat prima înfrângere. Dar ce înfrângere. Categorică, în care sprinterii noştri s'au arătat la o diferenţă prăpăstioasă faţă de străini.

Dragomir şi Steinhardt n'au fost la nivelul lor obicinuit. Au capitulat lamentabil, desiluzionând.

Nu vom uita însă să spunem că au întâlnit adversari tari, care scot, cu uşurinţă, pe 200 m., un timp sub 14 secunde.

14 secunde, iată un timp considerat excelent la noi. Şi pe care rareori îl realizăm.

*

Nu vrem, prin rândurile de faţă, să incriminăm pe nimeni. Să fim bine înţeleşi. Discutăm lucrurile fără înconjur, aşa cum au fost, aşa cum le-am văzut noi. Căci, numai astfe, socotim noi. Căci, numai astfel, socotim rătându-ne greşelile pentru o corijare în viitor.

*

Dragomir şi Steinhardt au fost obosiţi. Un prim adevăr şi un prim motiv al comportării slabe. Slabe chiar şi sub nivelul lor obicinuit, căci nu vrem să susţinem că în condiţie şi formă bună, ar fi făcut prăpăd. Insă, oricum, rezultatele ar fi fost cu totul altele. Bine înţeles, fără a fi putut ameninţa supremaţia lui Gheorghieff pe care, actualmente, îl considerăm cel mai bun vitezist din Balcani.

*

O vreme păcătoasă, mai tot timpul, şi apoi o îngrămădire de antrenament, zi de zi, la care s'a mai adăogat şi oboseala muncii zilnice pentru existenţă şi Dragomir şi Steinhardt au sărit peste cal.

Apoi râvna lor de a se prezenta cât mai bine, teama de inferioritate, dorinţa de a aduce victoria culorilor noastre l-a determinat la un antrenament excesiv. Fără să observe că scad prea mult la cântar, că nu mai sunt supli.

*

Nu ne îndoim că alergătorii nostri au făcut mai mult antrenament decât indicaţiile antrenorului federal. Dar aci a lipsit o mână energică. Apoi, pentru că ploile ne stricaseră mai toate duminicile, cursele de selecţionare sau grămădit în ultimele zile. Eforturile au fost brutale, disperate, pentru ocuparea unui loc în „naţională".

Au tras băeţii la disperare.

Şi asta la numai câteva zile în preajma evenimentului. Efectul n'a întârziat să se arate, crud şi implacabil: surmenajul şi ca un corolar firesc, surclasarea.

*

O cursă de selecţionare are un rol. Oarecare, firesţe. Dar nu definitiv. Nu determinant sută în sută şi nu rezultatul brut al cursei de triere avut în vedere căci rezultatul technic nu întotdeauna indică pe cel mai bun om. Sunt atâtea alte considerente technice, care conduc la alegerea unui ins, la desemnarea purtătorilor tricoului naţional. Aşa cum de altfel a şi fost.

*

Insă ceeace nu s'a avut în vedere a fost programul îngrămădit din preajma Balcaniadei. 4-5 zile în şir băeţii — printre ei şi Dragomir şi Steinhardt — au fugit dârz în curse de selecţie. La viteză semi-fond, americană, urmărire etc., etc...

Când firesc era ca la acea dată alergătorii să fie gata şi să facă numai condiţie fizică şi uşoare antrenamente, chiar zilnice, de rulaj, de supleţă.

Astfel cum au făcut străinii veniţi din timp şi care făceau câteva ture, în alură de înmormântare, un sprint, două, scurte şi nu dând tot ceeace puteau în timp ce noi ne omoram, cu burta pe ghidon, trăgând la disperare şi având ca spectatori pe cicliştii străini.

*

După un antrenament atât de dur trebuiau minimum 10 zile de domolire a pregătirii şi apoi am fi avut oamenii puşi la punct.

N'avem intenţia să discreditâm pe cel care s'a ocupat de alergători: prof. Nicu Oţeleanu. Ar însemna să-l făcem Păun Acarul. Ori nu avem astfel de intenţii total eronate.

I-am spus-o, dela început, prietenului Oţeleanu, că sarcina luată e grea. Foarte grea. Şi că în scurtul timp ce-l are până la Balcaniadă, nu-i putem pretinde lucruri mari. O victorie se prepară îndelung, pe îndelete, cu luni de zile înainte.

Insă unde a greşit Oţeleanu a fost îngăduinţa arătată faţă de alergători. Ar fi trebuit mai multă autoritate şi să renunţe la cursele de selecţie din preziua Balcaniadei. El antrenase băeţii, le cunoştea valoarea, putea indica o echipă oarecare pe răspunderea sa, fără să mai aibe nevoie de consult cu comisiuni. Căci şi aşa opinia publică pe el îl face răspunzător, acum. Răspunzător în limita în care poate fi făcut un om care a întâmpinat atâtea piedici: lipsa dela antrenament a alergătorilor, excesivul antrenament, în particular, viaţa pe care au înţeles s'o ducă extra-sportiv, băeţii, timpul scurt, vremea mizerabilă, etc...

Să fim bine înţeleşi deci.

*

Subliniem, însă, că şi în cazul când toate dezideratele de mai sus ar fi fost îndeplinite, în cât mai completă măsură, la viteză tot Gheorghieff avea prima şansă. Dar n'am fi fost scoşi din serie. Am fi avut îndrituite veleităţi pentru locul doi. Şi ar fi fost ceva mai mult decât onorabil.

*

Insă Balcaniada mai implică o serie de alte constatări. Le vom continua în numerele viitoare.

— **Emil Iencec** —

O victorie cu rezultate imediate

Federaţia greacă de ciclism

a luat hotărârea construirii unui velodrom la Atena

Cucerirea campionatului balcanic de semi-fond a determ nat această decizie

Inainte de a părăsi Capitala noastră spre a se îndrepta spre patrie, d. Issaias, conducătorul expediţiei cicliste pentru Balcaniada terminată acum două zile, ne-a adus la cunoştinţă o veste menită să facă senzaţie.

Cu concursul statului elen, Federaţia greacă de specialitate va începe chiar în cursul anului acestuia, construirea unui velodrom la Atena, unde urmează să se organizeze, în viitor, competiţiunile balcanice ce se vor organiza de către Grecia.

Hotărirea construirii acestui velodrom se datoreşte exclusiv victoriei repurtate de alergătorii greci în campionatul balcanic de semi-fond, disputat Sâmbăta trecută pe velodromul din şoseaua Olteniţei.

Când ziariştii greci au comunicat telefonic acest rezultat, ideia construirii velodramului s'a născut imediat şi chiar a doua zi mai marii forului de specialitate au supus chestiunea aprobării guvernului elen, pentru ca a doua zi, când din Bucureşti au primit rezultatele celei de a doua reuniuni a Balcaniadei, să comunice şefilor expediţiei din Bucureşti, că iniţiatorii construirii velodromului s'a născut ia începe lucrările premergătoare. S'a încredinţat misiunea trasării pistei unui arhitect cunoscător în materie şi planurile primului velodrom al Greciei vor fi întocmite neîntârziat.

Ştafeta „Traversarea Sectorului I. Galben" se anunţă sub cele mai bune auspicii

Deşi anunţată numai cu trei zile înainte de disputare, ştafeta „Traversarea Sectorului I Galben", constitue actualmente unica preocupare a conducătorilor cluburilor din Capitală.

Timpul de pregătire, trebuie să recunoaştem, este destul de scurt. Şi aci este o greşeală a ligii care anunţă reuniuni de proporţiile acesteia, în ultimul moment.

Trecând peste acest amănunt, cluburile formează în pripă echipele cari le vor reprezenta culorile.

PREGATIRI INTENSE

Majoritatea cluburilor din Capitală şi-au concentrat alergătorii pe pistele dela A.N.E.F. şi Velodrom.

Se împart distanţele şi mai ales se fac... pronosticuri.

Dacă prima preocupare interesează în cel mai înalt grad, cea de-a doua rămâne ca o simplă urmă a unei activităţi premergătoare întrecerei acesteia

ULTIMUL ACT AL BALCANIADEI

„PLECAM DIN FRUMOASA VOASTRA ŢARA, LASAND AICI O PARTE DIN SUFLETUL NOSTRU"

OASPEŢII BALCANICI AU PLECAT SPRE ŢARILE LOR, DUCÂND CU EI AMINTIREA UNOR ZILE DE NEUITAT

Am subliniat, în numărul nostru de eri, spectacolul minunat pe care l-a furnizat închiderea Balcaniadei, campionatul de fond. A fost o demnă încheiere a unei competiţiuni, care — s'a văzut — a intrat pe gustul sportivilor noştri şi care încetuţ cu încetul va deveni populară.

Campionatul balcanic de fond a fost urmărit de sportivi de elită. D. ministru C. C. Giurescu şi d. ministru Gh. Vântu au fost prezenţi pe parcurs, urmărind cursa de aproape, cum şi la sosire.

Mai mult chiar, Insuşi Măria Sa Voevodul Mihai a urmărit câteva tururi din campionat, arătând marele Său interes pentru Balcaniadă.

OASPEŢII AU PLECAT...

Ceea ce a însemnat Balcaniada de ciclism ca factor de propagandă naţională, o mărturisesc declaraţiile şi mulţumirile conducătorilor străini, înainte de plecare Căci ei la amiază — întâi grecii şi turcii (la ora 13.40) şi apoi bulgarii (la ora 14.10) — oaspeţii au părăsit Capitala.

Atât d. av. Isaias şi d. Bekensir, cât şi d. Duigheroff, nu găseau cuvinte de mulţumire pentru splendida primire pe care le-a făcut-o în România oficialitatea publică şi sportivă, precum şi pentru atenţia cu care au fost înconjuraţi în tot timpul şederii lor în minunata Românie.

„Nu ştim cum ne vom revanşa pentru tot ce aţi făcut pentru noi — repetau cei trei conducători — dar ştim că vom păstra veşnic în inimile noastre o caldă amintire şi vom avea pentru Dv. şi România cele mai frumoase sentimente de amiciţie".

Iar alergătorii străini şi-au manifestat via lor satisfacţie că federaţia română le-a dat, prima, ocazia de a-şi măsura forţele cu sportivii şi prietenoşii lor adversari din Balcani. Cuvinte de laudă au fost adresate şi publicului românesc, care — după ei — este cel mai sportiv din peninsulă.

SPORTUL, IN SLUJBA PĂCII

Câtă admiraţie au acum oaspeţii care ne-au părăsit de curând, se poate vedea şi din emoţionantul discurs ţinut de d. av. Isaias la solemnitatea distribuirii premiilor. Pentru sinceritatea şi frumuseţea expresivă a sentimentelor de amiciţie mărturisite în acest discurs, îl reproducem în întregime:

„Ceea ce era un vis, astăzi este o realitate. Popoarele balcanice au înţeles interesele lor şi politica lor de astăzi este caracterizată de o colaborare sinceră şi loială pentru a menţine pacea şi liniştea în acest colţ al Europei.

„Sportul a contribuit considerabil pentru a atinge acest ţel. Colaborarea între tineretul popoarelor noastre a pregătit terenul pentru fraternitatea naţiunilor noastre. Noi, preşedinţii de federaţii cicliste, ne-am oferit obolul nostru la această operă majestuoasă graţie iniţiativei federaţiei române care a binevoit să-şi asume sarcina foarte dificilă de a organiza prima Balcaniadă.

„Noi, elenii, suntem în mod deosebit de impresionaţi de primirea mai mult decât fraternă care ne-a fost rezervată. Ştim că venind aici, pentru a aduce salutul Acropolei, ne aştepta un popor de care suntem legaţi de multe afinităţi. Noi nu vom uita niciodată că de aici a început lupta pentru independenţa noastră, că aici la Drăgăşani au fost îngropaţi primii eroi ai libertăţii noastre. Noi nu vom uita deasemeni că aici trubadurul nostru naţional Pagis Ferraios a preconizat în cântecele sale uniunea popoarelor balcanice.

„Atenţiile speciale cu care ne-aţi înconjurat ne arată odată în plus că nu în zadar considerăm pe români ca fraţi iubiţi.

„Sunt obligat să exprim în numele federaţiei elene recunoştinţa noastă Excelenţei Sale d-lui ministru şi profesor C. C. Giurescu, ilustrul profesor român de istorie, foarte bine cunoscut la noi pentru sentimentele sale filo-elene, care ne-a dat ocazia splendidă să admirăm multele frumuseţi ale ţării voastre; Ex. Sale C-dantul Străjii Ţării d. Teofil Sidorovici, care e executorul gândurilor Marelui vostru Rege, care lucrează neîncetat pentru a pregăti o tinerime care să fie capabilă a ţine şi a face să prospere ceea ce a fost creat prin sacrificiile părinţilor; Ex. Sale d-lui ministru Vântu care a dovedit sportivitatea sa sinceră şi afecţiunea sa pentru tineretul balcanic; Ex. Sale d-lui primar al oraşului Bucureşti, g-ral Dombrowski care a contribuit mult la succesul primei balcaniade; d-lui g-ral Gabriel Marinescu, cel mai cunoscut sportiv care a dat în fiecare zi nenumărate dovezi de dragoste părintească pentru tineretul ţării sale; d-lui preşedinte al Uniunei federaţiilor sportive George Plagino, pentru care sportul este o religie, după cum în antichitate sportul făcea parte din religia strămoşilor noştri.

„Deasemeni trebue să mulţumesc d-lui Neagu Boerescu, directorul g-ral al Uniunei şi d-lui Cantuniari, secretarul g-ral, care sunt sufletul mişcării sportive din România.

„Am proclamat pe toţi campionii balcanici şi am uitat pe cel mai mare şi mai principal campion. E inutil să-i mai pronunţ numele. Il cunoaşteţi toţi: este prietenul meu d. Vasile Canarache, marele erou al Balcaniadei. Numele său va fi legat pentru totdeauna de ciclismul balcanic. Mulţumirile noastre trebuesc adresate şi colaboratorilor săi devotaţi: d-na Micznik, d. ing. Stoianovici, căpit. Aslan, Kiriţescu, Nicolau şi tuturor celorlalţi, cari au colaborat pentru succesul misiunei noastre.

„Prima Balcaniadă s'a sfârşit. Noi vom pleca din frumoasa voastră ţară, lăsând aici o parte din sufletul nostru. Dragostea noastră pentru dv. este fără limite. Nimic nu ne separă. Ţelul nostru şi idealul nostru sunt aceleaşi. Cred că Balcaniada va continua pe bazele sfinte pe care le-am pus aici, adică într'un spirit pur sportiv. Eu vă urez prosperitate şi progres şi închin paharul meu în sănătatea M. S. Regelui Carol II, Marele nostru protector.

„Trăiască România Mare!

„Trăiască sportul românesc!"

O SURPRIZA PLACUTA

La plecare, federaţia română de ciclism a făcut oaspeţilor o ultimă şi frumoasă surpriză: a înmânat fiecărui conducător câte un dosar, cuprinzând raportul technic asupra organizării Balcaniadei, alcătuit de comisia technică balcanică, raportul comisarului general d. V. Canarache, procesul verbal al congresului balcanic şi câte 120 fotografii dela Balcaniadă.

BULGARIA A CAŞTIGAT CUPA GEN. GABRIEL MARINESCU

Cum se ştie, Balcaniada ciclistă a fost dotată şi cu o cupă pentru ţara care va fi prima în clasamentul general al competiţiei. Este vorba de cupa donată de marele sportiv g-ral Gabriel Marinescu şi denumită CUPA NAŢIUNILOR.

Prima ediţie — căci cupa este challenge — a fost cuerită de Bulgaria, prima naţiune în clasamentul final. Este ţara care a totalizat cele mai multe victorii.

Fă-mi o declaraţie ca să-ţi spun cine eşti

Fă declaraţii şi-ţi voi spune cine eşti. E o frază care era cunoscută şi de Cruciaţii Evului Mediu. Iată mai jos câteva declaraţii standard, care confirmă fraza de mai sus.

Aparţin echipelor naţionale şi sunt date înainte şi după match.

Declaraţiile sunt date de italieni, unguri, germani, englezi, francezi, suedezi şi români.

INAINTE DE MATCH

Italienii: *„Vom învinge!"*

Germanii: *„Totul pentru victorie".*

Englezii: *„Sperăm că va fi un match frumos".*

Suedezii: *„Vom fi învinşi cu două puncte diferenţă".*

Ungurii: *„Totul depinde de tactică".*

Francezii: „Va fi un match interesant".

Românii: „Metoda noastră va triumfa".

DUPA VICTORIE

Italienii: *„Eviva!"*

Germanii: *„Am meritat".*

Englezii: *„A fost un joc bun".*

Suedezii: *„Am avut noroc".*

Ungurii: *„Am fi putut învinge la scor".*

Francezii: *„Adversarul a făcut un match mare".*

Românii: *„Metoda noastră s'a dovedit superioară".*

DUPA INFRANGERE

Italienii: *„Arbitrul a fost sub orice critică".*

Germanii: *„La revanşe vom juca mai bine".*

Englezii: *„A fost un match frumos".*

Suedezii: *„Suntem mulţumiţi de rezultat".*

Ungurii: *„N'am avut noroc".*

Francezii: *„Adversarul a făcut un match mare".*

Românii: *„Dacă nu jucam cu metoda noastră pierdeam la scor".*

MATCH NUL

Italienii: *„Nu se poate să câştigi mereu".*

Germanii: *„Rezultat real".*

Englezii: *„A fost un match frumos".*

Suedezii: *„Arbitrul a fost foarte bun".*

Ungurii: *„Noi suntem câştigătorii morali ai matchului".*

Francezii: *„Echipele au făcut un match mare".*

Românii: *„Rezultatul înseamnă triumful metodei noastre".*

(după Kepes Sport) **b.**

Fostul leader Hungaria se retrage din campionatul profesionist al Ungariei

Un conducător al Hungariei a declarat în mod neoficial, că echipa se va retrage din campionatul profesionist.

— Nu vrem să participăm în campionatul profesionist pe anul 1940—41. Incă din primăvară unii conducători au vrut să ne retragem din campionat, dar preşedintele a spus că n'ar fi sportiv pentru o grupare de 52 de ani, aşa că am renunţat. Cauzele sunt cunoscute: deciziile nemeritate în litigiile pe care le-am avut cu diferiţii jucători şi M. L. Sz

De la toamnă înainte vom participa cu echipe amatoare în diferitele sporturi.

Ne-a uşurat lucrurile faptul că contractele în cea mai mare parte a jucătorilor expiră şi noi nu o să le mai prelungim.

Interesante proecte pugilistice

Invingătorul matchului SANDU ION - OŞCA VA FI OPUS LUI ERNEST WEISS

Foarte puţini ştiu că boxului indigen i se pregăteşte o activitate prodigioasă pentru sezonul ce urmează. Promotorii bucureşteni au câteva proecte deadreptul uluitoare. Vor fi aduşi la Bucureşti o serie de pugilişti de mare reputaţie pe continent, cărora le vor fi opuşi cei mai buni oameni ai ringurilor noastre. Printre cei avizaţi pentru un match în Capitala României se află şi Ernest Weiss.

In principiu, „cocoşul" vienez a acceptat să boxeze la Bucureşti, indiferent cine îi va fi desemnat drept adversar. Ori, acest adversar va fi cunoscut nu mai departe decât mâine seară, când vor încrucişa mânuşile cei mai buni oameni ai categoriei: Sandu Ion, care a scos din cursă pe Ion Gorun şi Dumitru Panaitescu, — şi Anton Oşca, profesionistul care întruneşte cele mai frumoase speranţe ale boxului indigen.

Iată dar, că pe lângă spectacolul de mare valoare artistică pe care-l promite, matchul Sandu Ion—Oşca are menirea să desemneze pe celui căruia îi va reveni ciastea de a răzbuna înfrângerea lui Toma Aurel.

Asboth, Sigeti, Szentpeteri, Gabory în finala campionatului

Ungariei, la simplu domni

Budapesta, 30 (Serviciul nostru special). — Astăzi au continuat matchurile din campionatul Ungariei.

La simplu domni, s'a ajuns la finală după ce astăzi Gabory a eliminat pe Frigyesy iar Asboth pe Stolpa I. Finala se joacă după noul sistem obişnuit în Italia şi Franţa, fiecare finalist jucând cu ceilalţi în parte.

La simplu doamne, finaliste sunt: Somogyi, Rugonyi şi Bárd.

Al patrulea finalist se va califica după matchul de mâine.

La simplu domni, mâine se joacă partida Asboth—Gabory şi Sigeti—Szentpeteri.

REZULTATELE DE ASTĂZI

Gabory—Frigyesy 6—3, 6—3, 7—5.

Asboth—Stolpa I 7—5, 6—3, 6—4.

Scrisoare din Italia

Atleţi italieni învingători în Germania

Lanzi în mare formă

Roma, Mai. — *In ultima săptămână, mişcarea atletică italiană a fost dominată de trei mari evenimente: participarea fondiştilor italieni la traversarea Munchen-ului, marea reuniune naţională dela Florenţa şi Littorialele studenţeşti.*

Răspunzând unei invitaţii primite din partea federaţiei germane, cei mai buni alergători de mare fond şi mărşăluitori au luat parte la traversarea Munchen-ului.

Proba de alergare desfăşurată pe 25 km. a revenit italianului C. Salvatoare, un tânăr napolitan, iniţiat de curând în tainele sportului pedestru şi care a repurtat o strălucită victorie, învingând printre alţii, pe campionul Germaniei la marathon Weber şi pe ungurul Kiss.

Salvatoare a parcurs cei 25 km. în 1 oră 23 m. 49 s.

La proba de marş desfăşurată tot pe 25 km. primul loc a fost câştigat de germanul Peters în 2 ore 8 m. 23 urmat de italianul Cressivio în 2 ore 8 m. 37 s.

Profitând de faptul că întrecerile inter-cluburi prevedeau o zi liberă, F. I. D. A. L. a organizat pe impunătorul stadion Berta din Florenţa un concurs cu caracter naţional.

Deşi timpul a fost mizerabil, toată ziua a plouat, s'au înregistrat câteva performanţe cu drept cu cuvânt formidabile, mai ales pentru un început de sezon şi ţinând seama de condiţiunile atmosferice.

Astfel, Lanzi în mare formă a alergat 400 m. în 47 s. 2, sprinterul Gonelli a terminat 100 m. în 11 s.; Franceschi 800 m. în 2 m. 3 s. 8; Scopel 1500 m. în 4 m. 2 s.

O performanţă care a ieşit de asemnea din comun a fost rezultatul obţinut de Beviacqua care a parcurs 10 km. în 31 m. 15 s. 6, ceea ce trebue să recunoaştem că nu este la îndemâna prea multor fondişti în Europa.

Maffei care se menţine în formă a reuşit o săritură de 7 m. 25 la lungime (în această probă patru săritori au trecut peste 7 metri).

Romeo nu a trecut peste 4 m. la prăjină, atingând numai 3 m. 80.

Dacă Consolini a câştigat aruncarea discului cu 46 m. 97 în schimb, Profeti la aruncarea greutăţii a câştigat primul loc numai cu 13 m. 92, ceea ce nu este prea grozav. Dealtfel în această probă ca şi cea de triplu salt, unde un atlet nou Bettaglio a atins 14 m., au fost totdeauna punctele slabe ale atletismului italian.

Douăzeci şi şease de G. U. F-uri reprezentând tot atâtea universităţi şi-au disputat timp de o săptămână anualele campionate sportive studenţeşti cunoscute, sub numele „Littorialelor".

Tot ce are mai select şi mai bine pregătit studenţimea italiană şi-a dat întâlnirea pe diferitele terenuri sportive spre a-şi disputa supremaţia în toate ramurile sportive.

Intr'o corespondenţă viitoare ne vom ocupa despre aceste importante întreceri studenţeşti.

A. Z.

Optimile de finală ale Cupei Angliei

In ciuda situaţiei, în Anglia a continuat activitatea footballistică prin optimile de finală ale Cupei, care s'au soldat cu următoarele rezultate:

Birmingham-Arsenal 2-1.
Blackpool-Barnsley 1-0.
Blackburn-Sunderland 3-2.
Everton-Stoke 1-0.
Fulham-Notts Forest 2-0.
Newcastle-Bristol Rovers 1-0.
Huddersfield-West Ham 3-3.
Westbromwich-Coventry 1-0.

Editura Societăţii Anonime „Universul", Bucureşti, Str. Brezoianu No. 23—25 — România

Taxa poştală plătită în numerar conform aprobării dir. generale p. t. t. nr. 24.464/939

2 LEI

UNIVERSUL

8 PAGINI

148-1940

Redacţia şi Administraţia: Palatul „UNIVERSUL" str. Brezoianu 23—25. Telefon: Centrala 3.30.10; Redacţia 4.21.81. Redactor responsabil EUGEN DUMITRESCU

Proprietar: „Universul" S. A. Adm.-delegat: STELIAN POPESCU Înscris sub No. 167 Trib. Ilfov

Nr. 147. — Anul III BUCUREŞTI. — Iunie 1940

ABONAMENTE: Pentru grupări sportive 1000 lei anual

1 an LEI 500 6 luni LEI 270 3 luni LEI 150

BIBLIOTECA CENTRALĂ ASOCIAŢIUNEA SIBIIU

Schoenrath n'a venit şi gala de astă seară a fost amânată pentru Vineri 7 Iunie

— Germanului i s'a redus concediul, iată motivul pentru care s'a amânat gala

Astăseară urma să se desfăşoare în arena „Otetelişanu" prima reuniune internaţională de box a anului.

In fruntea frogramului acestei importante întruniri stătea întâlnirea dintre masivul german Jacob Schoenrath şi Vasile Şerbănescu campionul României la toate categoriile.

Iată însă că o telegramă sosită dela Berlin a pus pe organizatori în situaţia de a trebui să amâne gala

Expediată în cursul dimineţii, telegrama anunţă pe organizatori că Schoenrath a fost chemat să-şi facă datoria către ţară şi că cererea de concediu făcută cu scopul de a fi pus în posibilitatea să-şi respecte angajamentul din România a fost respinsă.

Deci, Iacob Schoenrath nu vine la Bucureşti şi a anunţat acest lucru în ultimul moment punând pe organizatori într'o situaţie neplăcută. Inlocuirea boxeurului german nefiind un lucru prea uşor, promotorii reuniunii proectată pentru astă seară au decis amânarea cu o săptămână a galei, urmând ca în cursul zilei să ia o hotărîre asupra adversarului lui Vasile Şerbănescu.

Se va cere înainte de toate, concursul unui alt boxeur străin şi, dacă răspunsurile de dincolo de graniţe nu vor fi satisfăcătoare, se va recurge la serviciile unui pugilist român care nu este exclus să fie Moţi Spakow.

1 IUNIE... Azi începe

1 Iunie...

Data aceasta nu constitue aniversarea niciunui eveniment istoric. Ea este aşteptată — cu emoţii şi sentimente diferite dar egal de intense — de zeci de mii de oameni.

1 Iunie. Incepând de azi vor sosi la federaţia de football acele cărţi poştale, care anunţă demisiile jucătorilor. La început, în prima săptămână sensaţiile vor fi rare. Vedetele se cunosc după două lucruri. Intră ultimii pe teren şi demisionează în ultimele zile.

In fie care zi — până la 15 Iunie — vraful de scrisori pe care le va aduce poştarul va fi cercetat dela uşe pentru a găsi o clipă mai devreme numele, care va produce sensaţie.

Multe din ele vor fi anulate. A demisiona este o modă pentru unii, o necesitate pentru alţii. Sunt unii jucători, cari demisionează în fiecare an cum unii burghezi nesportivi capătă guturai la începutul fiecărei toamne. Aşa cum alţii fac actul acesta de fiecare dată pentru a-şi teroriza conducătorii sau a-şi vedea numele în ziare. (Pentru unii din ei, singura ocazie).

Mai puternic decât sentimentul de libertate, pe care îl încearcă jucătorul demisionat, mai intense decât aventura noului club sunt în aceste zile, care au celebritatea lor, emoţiile şi grijile conducătorilor de club. Un jucător demisionat nu este un jucător pierdut. Adevărul acesta este la fel de rezistent ca şi acela care spune că un match nu este pierdut nici în minutul 90.

Footballul este ţara fericită a optimismului. O demisie este în felul ei o revoltă. Dar conducătorii de club trebue să spere într'o împăcare.

Cu atât mai mult anul acesta. Căci nu este exclus ca F.R.F.A. să anuleze transferările din oficiu.

Şi atunci una din cele mai agitate şi mai caracteristice perioade din footballul nostru nu şi-ar mai avea rostul.

FAZĂ DIN MATCHUL BERLIN—SOFIA (3-0)

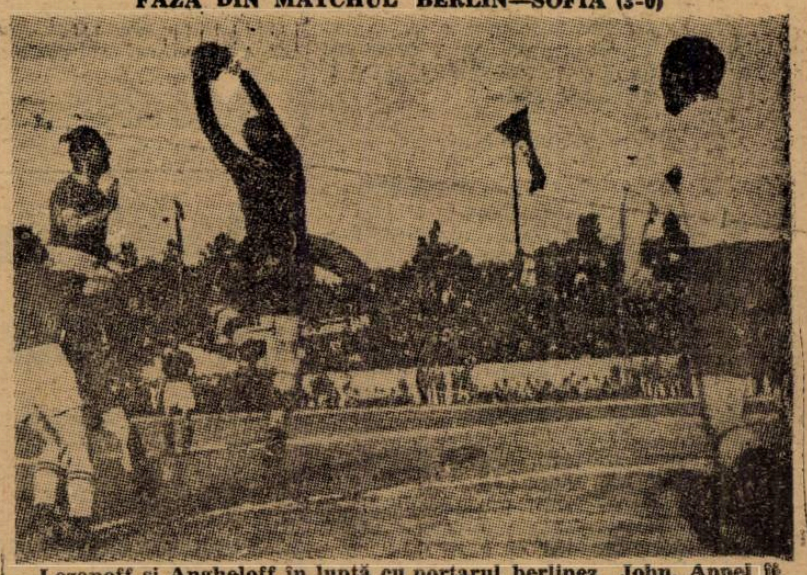

Lozanoff şi Angheloff în luptă cu portarul berlinez John. Appel îl urmăreşte atent

A PROPOS DE MATCHUL VENUS - RIPENSIA!...

ŞTIŢI CAT POT CAŞTIGA JUCATORII VENUSULUI?

CAMPIONATUL ROMANIEI + Cupa României + Micul C. E. C. = suma de 82.000 lei!...

Contractele jucătorilor cu grupările respective constituesc un fapt bine cunoscut şi o legătură de care jucătorii se scapă foarte greu pentru că aceste contracte prevăd o mulţime de clauze în cazul când jucătorul vrea să părăsească clubul. In limbaj sportiv aceste clauze sunt numite „încuieri".

Aceleaşi contracte însă, conţin şi alte clauze, evident mai puţine, care asigură anumite avantajii jucătorilor din partea grupărilor.

Este cazul primelor, mai ales a primelor care privesc o competiţie (campionat sau cupă).

Şi pentrucă Venus va trece după toate probabilităţile şi peste Ripensia Duminică, şi deci se va putea considera — în acest caz — campion sigur; cum acelaş Venus este finalist al Cupei României şi una din cele mai bune echipe din sud-estul european, să vă desvăluim unele taine cuprinse în contractele jucătorilor.

Ştiţi dv., cât vor câştiga jucătorii venusişti dacă cuceresc campionatul?

Să vă spunem noi : **câte 22 mii lei, sumă care formează o clauză a contractelor existente.**

Iar dacă dă Dumnezeu şi mai cuceresc şi Cupa României, atunci venusiştii mai primesc încă câte 10.000 lei.

Deci, un total de 32.000 lei pentru două victorii care, pen-

(Continuare în pag. 3-a)

Nu vă îngroziţi, că scena aceasta sportivă nu-i nici din România şi nici din Europa ci tocmai din America şi reprezintă un aspect din aşa zisul rugby american, care — anual — se soldează cu un impresionant procent de accidente grave. Şi cum s'ar putea să nu se producă asemenea accidente, când vedem cum se joacă?

football football football football football football football

O zi extrem de redusă în campionatul Diviziei B

Matchul zilei: F.C. Craiova-C.A.O.

Mâine Divizia națională B. pro[illegible]ramează o nouă zi de restanțe, [illegible]nând să se dispute 4 matchuri.

[illegible]el mai interesant joc este acel d[illegible]a Craiova, unde își dispută [illegible] sele două echipe în formă, F. C Craiova și C. A. O. Celelalte p[illegible]tide sunt echilibrate gazdele a[illegible]nd prima șansă.

Seria 1-a

[illegible]RAIOVA: F. C. CRAIOVA— C. A. O.

[illegible]atchul zilei se dispută la Cra[illegible]a unde merituoasa formație lo[illegible] F. C. Craiova întâlnește pe C. A. O.

[illegible]ocul acesta are o mare impor[illegible]ță pentru craioveni, căci în c[illegible]l când câștigă jocul acesta și p[illegible]cel cu C. A. O., pot spera la lo[illegible]l doi în clasament.

[illegible]ima șansă o au craiovenii, [illegible] cu seamă că dispun de o ga[illegible]e în formă.

[illegible]a conduce d. Alexandriu.

[illegible] toamnă, reuzltatul a fost 4:1 p[illegible]tru C. A. O.

[illegible]samentul are următoarea în[illegible]re:

F[illegible] Ploești	16	12	2	2	66:13	=26
M[illegible]șul	18	12	2	4	56:26	=26
[illegible] Brăila	18	11	4	3	39:23	=26
[illegible] O.	17	11	1	5	49:32	=23
[illegible] Craiova	16	10	2	4	36:21	=22
[illegible] C-tanța	18	6	0	12	35:51	=12
[illegible] Vodă	18	5	2	11	25:41	=12
[illegible] Nistru	17	5	2	10	27:45	=12
A[illegible]a	18	2	3	13	17:51	= 7
[illegible] C.F.R.	18	0	0	18	6:71	= 0

Seria a II-a

[illegible]ERIA: C. F. R. — GLORIA

[illegible]ria se deplasează la Simeria, [illegible] întâlnește formația ferovia[illegible] Simeria. Gloria deținând ac[illegible]mente o formă excelentă, este [illegible]ta matchului. Matchul va fi [illegible]rat de d. Constantinescu.

[illegible]ria a învins în toamnă cu [illegible].

[illegible]asamentul are următoarea în[illegible]are:

[illegible]	18	13	1	4	45:19	=27
[illegible]lerul	18	11	2	5	28:16	=24
[illegible]trica	18	11	1	6	31:26	23
[illegible]iezul	18	10	0	8	41:33	=20
[illegible]	17	8	4	5	29:17	=20
[illegible]urii	18	8	2	8	23:29	=18
[illegible]ia	15	6	3	6	36:30	=15
[illegible]R. (T.S.)	17	7	1	9	23:33	=15
[illegible]R. (Sim.)	17	3	2	12	13:30	= 8
[illegible]ta	18	1	2	15	10:15	= 4

Seria a III-a

SF. GHEORGHE: [illegible]LTUL — IND. SARMII

[illegible] Sf Gheorghe, Oltul primește [illegible] Ind. Sârmii. Lupta se dă [illegible]tru ocuparea celui de al pa[illegible] loc, pentru care ambele e[illegible] candidează cu șanse egale. [illegible]l, având o echipă extrem de [illegible]uloasă acasă, este favoritul [illegible]ru.

[illegible]ocul va fi condus de d. C. Ră[illegible]scu. In toamnă, Ind. Sârmei [illegible]vins cu 3:2.

CLUJ: UNIVERSITATEA — CIMENTUL

La Cluj, se întâlnesc într'un joc echilibrat Universitatea și Cimentul. Echipa din Turda, deși foarte periculoasă, nu poate periclita șans[illegible] lui „U".

Jocul va fi condus de d. Petric (Sim.) .Universitatea a învins în toamnă cu 3:2.

Clasamentul este următorul:

Crișana	18	14	3	1	52:12	=31
Universit.	15	11	1	3	45:20	=23
S. S. M. R.	17	10	1	6	38:19	=21
Ol. C.F.R.	17	6	1	10	27:41	=13
Ind. Sârmii	17	8	3	6	34:23	=19
Cimentul	17	7	3	7	33:28	=17
Stăruința	17	6	2	9	22:37	=14
Gl. C.F.R.	17	6	1	10	27:41	=13
C.S. T.-Mureș	17	4	4	9	19:37	=12
Victoria	18	0	0	18	5:75	= 0

Modificări în delegările de arbitri divizionari

Comisia centrală a arbitrilor a făcut următoarele modificări în delegările la jocurile divizionare:

2 IUNIE

DIVIZIA NAȚIONALA A

Galați: Gloria C.F.R.—Unirea Tricolor, arb. d. Petru Vasile.

Timișoara: C.A.M.T.—Rapid, arb. d. Ionescu Țope.

Arad: A.M.E.F.A.—Sp. Studențesc, arb. d. Sepi Silviu.

Reșița: U. D. R.—Victoria, arb. d. Emil Kroner.

București: Venus—Ripensia, arb. d. Tică Iliescu.

București: Juventus—Carpați, arb. d. I. Ceaureanu.

DIVIZIA NAȚIONALA B

SERIA I

Craiova: F. C. Craiova—C. A. O., arb. d. Alesandriu.

SERIA II

Simeria: C. F. R.—Gloria, arb. d. Constantinescu.

SERIA III

Sf. Gheorghe: Oltul—Ind. Sârmei, arb. d. C. Rădulescu.

Cluj: Universitatea—Cimentul, arb. d. Petriv (Simeria).

9 IUNIE

SERIA I

Chișinău: F. C. Nistru—F. C. Ploești, arb. d. I. Ceaureanu.

SERIA II

Arad: Gloria—Jiul, arb. d. Mesaroșu.

Cluj: Universitatea—C. S. T. M., arb. d. Deac.

SERIA IV

Brăila: Fr. Româna—Macaby (Chiș.), arb. d. I. Ionescu (Iași.).

Galați: D.V.A.—Muncitorul, arb. d. Vasiliu (Brăila).

Arbitrii jocurilor divizionare A dela 6 și 9 Iunie vor fi desemnați Luni seară.

Sport școlar

CLASA III LICEUL GHEORGHE LAZAR — CLASA II 2—1

Pe terenul Velodrom s'a disputat matchul școlar între echipele claselor III și II ale liceului Gheorghe Lazăr.

Matchul a revenit clasei III-a cu scorul de 2—1.

Juventus nu se desființează, dar le va da drumul jucătorilor care nu au corespuns

S'ar părea că Juventus, retrogradând, se va desorganiza sau chiar desființa, după cum s'a și svonit.

In realitate, lucrurile stau cu totul altfel.

Am avut ocazia să stăm de vorbă cu un „roș-albastru" din conducere și acesta ne-a informat că Juventus nu se va desființa, va continua să existe, dar cu alt efectiv de jucători.

Celor care nu au corespuns — și aceștia sunt mulți — li se va da drumul și în locul lor vor fi achiziționați jucători tineri de valoare.

Dacă Gloria C. F. R. și F. C. Carpați înving mâine, A. M. F. A. are mari șanse de retrogradare !?

Multe matchuri în provincie, dar numai două importante

Penultima etapă a campionatului național pe lângă cele două matchuri cuplate dela București, programează în provincie patru matchuri. S'a dus vremea când toate matchurile prezentau un egal interes; interes din punct de vedere al clasamentului bine înțeles, pentrucă din punct de vedere al spectacolului, orice match de football e interesant, cel puțin în teorie.

De data aceasta, interes din acest punct de vedere nu prezintă decât trei matchuri: Juventus — Carpați, AMEFA — Sportul Studențesc și Gloria C. F. R. — Unirea Tricolor.

Iată dece.

Mai întâi, să spunem că nu ne preocupă deloc titlul de campion, nici cine îl va câștiga.

Că va fi Venus sau Rapid, nu ne interesează deocamdată.

Matchurile din aceste ultime etape vor decide altceva, cel puțin tot atât de important: cine va fi cel de al treilea retrogradat, sau mai bine zis al patrulea, pentrucă trei se cunosc depe acum,

Primele șase echipe din clasament au scăpat încă de acum o săptămână de frigurile retrogradării. Ultimile două, adică Victoria și Juventus, deasemenea. Nu mai au speranțe și deci nu mai pot avea emoții. Cel mult regrete, regrete inutile, pentrucă nu se mai poate schimba nimic.

TREI ECHIPE LUPTA PE TREI TERENURI DIFERITE PENTRU A SCAPA DE RETROGRADARE

Mai rămân patru echipe, eliminând pe primele șase și pe ultimile două. Rămân AMEFA, Carpați, Gloria C. F. R. și Unirea Tricolor. Cea de a patra, a terminat ți ea campionatul. E în mod iremediabil cea de a patra echipă bucureșteană în clasament și în consecință va fi retrogradată.

Dacă pentru oboreni, matchul pe care îl vor disputa mâine la Galați cu Gloria C. F. R. nu îi mai interesează prea mult, în schimb pentru gălățeni, jocul e mai mult decât important. Deși sunt acum la locul 10 din clasament și în aparență nu mai pot scăpa de retrogradare, în realitate nu-i așa.

Pentrucă, dacă gălățenii câștigă ambele jocuri pe care le mai au de disputat, au mari șanse să scape de retrogradare.

Mâine, foarte probabil să învingă pe Unirea Tricolor. Duminica viitoare e posibil, deși nu probabil să învingă pe F. C. Carpați. Numai că nu depinde numai de Gloria C. F. R. ca să rămâie în Divizia A. Dacă F. C. Carpați câștigă mâine la București, atunci poate să facă Gloria ce-o vrea, echipa din Baia Mare este și rămâne în prima Divizie.

In schimb, problema se complică prin apariția unei a treia echipe, care, te pomenești, tocmai ea va scoate castanele din foc.

E vorba de AMEFA, care mai are două matchuri dificile. Mâine, cu Sportul Studențesc și Duminica viitoare cu Victoria la Cluj.

Două înfrângeri în perspectivă, care îi pot aduce retrogradarea, bine înțeles cu condiția ca Gloria C. F. R. să câștige cele două jocuri care i-au mai rămas.

Celelalte două matchuri din provincie: CAMT — Rapid și UDR — Victoria, vor vedea probabil victoria feroviarilor și reșițenilor.

DISTRICTUL DE FOOTBALL BUCUREȘTI

Comunicat

Se aduce la cunoștința celor interesați următoarele modificări de program pentru jocurile de campionat din 2 Iunie 1940:

Jocul de calificare F. C. Național-Fichet se va disputa pe terenul Unirea la orele 8 a. m. (în loc de 9) arbitru d. Ioachim Marin, ajutat de d-nii Bondariu și Tulbure.

Jocul de calificare Carmen — A. S. Distribuția se va disputa pe terenul Unirea la orele 10 (în loc de 11) arbitru d. Caciuc L. ajutat de d-nii Ioachim Ioan și Bondariu

Jocul de calificare Olimpia — Metalosport se va disputa pe terenul Macabi la orele 9.45 (în loc de 11) arbitru d. Crețu Aurel ajutat de d-nii Gh. Dumitru și Bandrabur Toma.

Jocul de juniori Olimpia—Unirea Tricolor se va disputa pe terenul Macabi la orele 8 a. m. (în loc de 9) arbitru Gorcea Mihail ajutat de d-nii Buruc Ioan.

Jocul Fulgerul — Impr. Capitalei se va disputa pe terenul A. C. S. A. la orele 9 (în loc de Stadion) arbitru d. Stroescu Robin ajutat de d-nii Dobrescu și Mitran.

Jocul Phenix — Comro se va disputa pe terenul Iuta la orele 9 (în loc de Stadion) arbitru d. Bărbulescu Ștefan ajutat de d-nii Dinulescu.

Jocul Șoimii — P. T. T. se va disputa pe erenul S. T. B. la orele 9 a. m. (în loc de 11) arbitru d. Gicu Dumitrescu ajutat de d-nii Anastasiu și Brăiloiu.

S'a aprobat următoarele jocuri amicale:

Macabi — Turda teren Macabi ora 11.30, Crutescu Miner.

S. T. B. — Ion Dărăuu teren S. T. B. ora 11.

Președinte, maior dr. Gh. Breziann.

SPECTACOLE

Teatre

NATIONAL: mat.: Baronul; seara: M-me Sans Gêne.

ST[illegible]DIO: mat. Fata dela mansardă; seara: Capul de rățoi.

L[illegible] CULTURALA: Bucureștii de a[illegible]um 100 ani.

M[illegible]CA ȘI VOE BUNA: mat.: Copiii căpitanului Grant; seara: [illegible]iduia Mariuca.

R[illegible]INA MARIA: mat. și seara: [illegible]pa se [illegible]ește.

[illegible]OMEDIA: mat. și seara: Un băiat și jumătate.

SA[illegible]INDAR: mat. și seara: D-ra [illegible]tterfly.

[illegible]NDA: Izbânda Bucureștilor.

Cinematografe

ARO: Domnul Topper divorțează și completare românească: In Transilvania.

SCALA: Luna de miere în Bali și jurnal Paramount.

REGAL: Parada ceamare și jurnal de războ[illegible]

CARLTON: Orașe sub alarmă și jurnale Fox și Paramount.

CAPITOL: „Balalaica" și jurnale noui

TRIANON: Stăpânitorii mărilor, jurnal românesc O.N.C., Paramount și U.F.A.

SAVOY: Bosfor și Se lasă noaptea

SELECT: Pericolul roșu.

FEMINA: Fetițele au crescut.

A. R. P. A.: Pantera neagră și jurnale de războ[illegible] Paramount și Ufa.

PALAS BULEVARD: Secretele mării Roșii și Delir

ROXY: Eu sunt Sebastian Ott.

ELYSEE: Regele valsului și Călăreții destinului.

FORUM: Plăcerea nebunilor și Doamna păcătuește.

OMNIA: Vestul sălbatec și Iluzii

AMERICAN: Mesalianța și Viața e un joc.

AIDA: Capcana și Caterina cea mică.

BIZANTIN: „Atlantis".

BARCELONA: Fra Diavolo și Lordul Jeff.

COTROCENI: Andy-Hardy iubește și Ultimatum.

CARMEN: Nopți de groază în Hong Kong și Suzana.

DACIA: Steaua nordului și Așa-i Parisul

DICHIU: Union Pacific și Infernul îngerilor.

DIANA: Citadela și Ultima baricadă.

EDISON: Gangsterii din New York și Valetul.

FRANKLIN: Se aprind făcliile și Bulu (Tigrul alb).

FLORIDA: Steaua Nordului și Ispitele trupului.

GRAND: Groaza în Shanghai și Tragedia unei generații.

GLORIA: Cocoșatul dela Notre Dame și Suferințele unei mame.

IZBANDA: Fiicele d-nei Masters și Nebuniile tinereții.

ILONA: Beau geste și O aventură disperată.

ILEANA: Cavalcada fantastică și Aventuriera.

LIA: Cocoșatul dela Notre Dames și Filmul în relief.

LIZEANU: Diavolii roșii și Complectare.

LUCIFER: Evadatul din Alcatraz și Nanette are trei iubiți.

MARNA: Copilașul Domnișoarei, Prezicător fără voe și Trupa de Reviste Titi Mihăilescu.

MARCONI: Hotel Imperial, Luptele dela Narvik, jurnale de războiu O. C. R. și Paramount și trupa de reviste și comedii D'Ayol.

MODEL: Corsarul și Teroare.

MIORIȚA: „Ingeri cu fețe murdare" și Fracul verde.

MILANO: Sedan și Panică în hotel.

NISSA: Capriciile destinului și Sergentul Berry.

NERO: Fugara și Olimpiada Sovietică 1939.

NONI: Tarzan în exil și Maria Walewsca.

ODEON: Vulpea argintie și Mocirla.

PACHE: Adio d-le Chips și Andy Hardy cowboy.

PARIS: Ultima aventură a lui Sherlok Holmes și Moulin Rouge.

PELEȘ: Jesse James (Brigandul) și Arme pentru China.

RAHOVA: Mesalianța și La Madelon.

RIALTO: Cântecul eroilor și Când felinarele se sting.

REX: Gorila și Femei în alb.

SPLENDID: Apus de glorie și Cine a ucis pe Gail Preston.

TOMIS: Omul cu masca de fier, S O S Foch și Camerun și Jurnal.

TRIUMF: Brigada Nordului și Nanette are trei iubiți.

UNIREA: Se aprind făcliile și Desmoșteniții soartei.

UNIC: Cocoșatul de la Notre Dame și Filmul în relief.

VENUS: S. O. S. Carfax și Jurnal românesc.

VOLTA-BUZEȘTI: Secretele mărei roșii și Furtună în Asia.

„VOLGA": Cocoșatul dela Notre Dame și Ispitele trupului.

Football Football Football Football Football

Pentruce matchul cu RIPENSIA este foarte greu pentru VENUS...

Timişorenii vin la Bucureşti după ce au învins categoric pe A.M.E.F.A. şi această performanţă trebue luată în consideraţie

Lucaci va fi verificat pentru ultima oară de Rapid

Matchul Ripensa-Venus are desigur istoria cea mai interesantă din campionatul național. Da. O istorie mai intresantă decât aceea a eternului derby dintre Venus și Rapid.

Intâlnirea de mâine nu mai constitue, firește, același mare spectacol de acum doui sau trei ani. Ripensia nu mai este echipa de atunci, dar aceasta nu înseamnă că Duminică pe Splaiu, Venus va câștiga indecent de ușor. Deloc. Ripensia știe încă să joace la București. Această caracteristică a echipei timișorene s'a păstrat intactă dealungul anilor și, rarele accidente nu au făcut decât să evidențieze partidele de reabilitare ulterioară.

Ne-am obicinuit să considerăm pe Venus campion național al anului acesta, uitând că autoritarul leader mai are de jucat două matchuri extrem de grele, cu Ripensia și Sportul Studențesc.

Este adevărat că Ripensia nu mai are acea splendidă continuitate din timpul unui campionat întreg. Este și ea acum o echipă cu salturi și căderi. Rețineți această constatare. Ea conduce la o concluzie interesantă. Aceea că matchul acesta de Duminică nu este deloc ușor pentru Venus.

In ultimul match de campionat, Ripensia a întrerupt seria de victorii a A.M.E.F.-ei cu un scor ridicat. Arădenii, cari bătuseră în ordine pe Unirea Tricolor, F. C. Carpați și Rapid, au capotat la Timișoara în fața Ripensiei. Și aceasta într'o manieră, care spune foarte multe lucruri despre valoarea actuală a Ripensiei.

Victoria de Duminica trecută arată clar că Venus nu poate bate decât cu mare greutate pe Ripensia.

Rapid nu a pierdut toate speranțele. Și trebue să recunoaștem că optimismul acesta — foarte redus, firește — este destul de justificat.

NOUL OM AL RAPIDULUI

Matchul de deschidere al programului cuplat de la arena Venus este și el interesant în felul lui. Juventus va lupta să câștige cele două puncte. Este un match de adio, dacă se poate spune astfel.

In ultima etapă roș albaștrii întâlnesc pe Rapid și nu au nicio șansă regulată să câștige dacea vor căuta să realizeze această ultimă victorie a lor „atât timp cât mai este posibil".

Matchul acesta este însă interesant și pentru un alt motiv. In echipa din Baia Mare joacă Lucaci, jucătorul pentru care Rapid luptă din răsputeri ca să-l angajeze.

Inainte de matchurile din cadrul „Micului C.E.C." — în care va debuta acesta dacă va fi angajat — publicul spectator are o ocazie neașteptată să-l verifice și să-l aprecieze.

Nu este mai puțin adevărat că Lucaci nu mai are nevoe de această verificare. In toate matchurile de la București el a fost cel mai bun om al echipei sale. Omul care va juca alături de Sipoș în aceeaș tripletă cu Auer și Baratky este un jucător pe deplin verificat și...

...dar numai dacă Rapid îl va putea angaja.

D. dr. M. Stroescu președinte la C.C.N.?

De ce nu!

Se știe, comisia campionatului național a rămas fără președinte în urma demisiei d-lui Virgil Stelea, care a plecat la Londra.

Acum se pune întrebarea cine va fi numit în această calitate la C. C. N.

După informațiile pe care le deținem, cele mai multe șanse, sau mai bine zis, singurul care are șanse este d. dr. Mircea Stroescu, actualul vice-președinte. Și cercurile federale privesc cu ochi buni această numire, care nu va întârzia să se producă, dat fiind competența și seriozitatea d-lui dr. Stroescu. D-sa este unul din cei mai vechi sportivi români, fost internațional, într'un cuvânt un sportiv pe care C. C. N. îl merită ca președinte.

Comisia Cupei României a suspendat trei „divizionare B": OLYMPIA, VICTORIA și SPARTA

Joi seară comisia Cupei României a ținut ședință sub presedinția d-lui ing. Codreanu și în prezența d-lor Steflea și A. Rosenberg.

Comisia a omologat rezultatul finalei Cupei din 30 Aprilie (2-2) și în baza acordului dintre grupările Venus și Rapid, a fixat a doua finală la 9 Iunie, ora 17.45, pe stadionul A.N.E.F.

Luând în discuție cererea de revizuire introdusă de gruparea A. S. Constanța, comisia a admis-o și a anulat amenda de 5000 lei aplicată numitei grupări.

A acordat apoi un ajutor de 3000 lei jucătorului Chenodrean Vasile din gruparea Victoria (Cluj) pentru accidentul suferit în matchul de cupă cu F. C. Brăila.

In sfârșit, comisia a suspendat următoarele grupări pentru datoriile arătate în dreptul fiecăreia:

Olympia C.F.R. (Satu-Mare) 1995 către gruparea Crișana (Oradea).

Victoria (Carei) 4590 lei către gruparea Cimentul (Turda).

Sparta (Mediaș) 815 lei către gruparea Cimentul (Turda).

Știți cât pot câștiga jucătorii Venusului?

(CONTINUARE DIN PAG. I-A)

tru Venus, astăzi nu sunt excluse. Deși Duminică are de trecut un hop greu (Ripensia), iar la 9 Iunie rejoacă finala cu Rapid. Finala Cupei, desigur.

Și acum, iată și o promisiune, nu o clauză de contract.

Venus va juca în mod cert în Micul C.E.C. (numai dacă Dumnezeu nu va găsi că activitatea sportivă prea se lungește în această parte a Europei...). Jocurile sunt grele, foarte grele, dar conducerea negrilor este la fel de optimistă ca și înainte. A promis jucătorilor prime de câte 50.000 lei în cazul când vor cuceri prima ediție a Micului C.E.C.

Cu alte cuvinte, dacă venusiștii realizează acest, hai să spunem „hat-trick" (trei goaluri ale victoriei), ciupesc frumușica sumă de 82.000 lei.

DAI UN BAN MAI MULT ȘI ECONOMISEȘTI CINCI...

TOCUL DE CAUCIUC

PALMA

ESTE CEL MAI DURABIL ȘI FOARTE CONVENABIL

Modificări în programul Diviziei B

C. C. N. a modificat din nou programul Diviziei B, după cum urmează:

9 IUNIE

Chișinău: F. C. Nistru — F. C. Craiova.

Galați: D.V.A. — Muncitorul.

16 IUNIE

Ploești: F. C. Ploești — F. C. Craiova.

23 IUNIE

Ploești: Prahova — Macaby (Chiș.).

Modificări la Sp. Studențesc

Constantinescu half și Miulescu centru înaintaș, pentrucă Befa este indisponibil

In echipa Sportului Studențesc, care va juca Duminică la Arad cu AMEFA, s'a produs o defecțiune.

Befa are examene la Academie și după toate probabilitățile nu va putea face deplasarea.

In acest caz, Constantinescu-Grecu va juca half stânga, iar centru înaintaș Miulescu, un junior foarte talentat.

Astfel că echipa se va prezenta astfel:

Ghenea - Mitan, Bădulescu - Titi Dumitrescu, Drăgan, Constantinescu - Marinescu, Mihăilescu, Miulescu, Ștefănescu, Gică Popescu.

C. A. M. T. a legitimat pe Thierjung și Peshowszky, care joacă mâine contra Rapidului

Pe de o parte Rapid și-a modificat echipa prin indisponibilitatea lui Sipoș și prin introducerea lui Boldiș, iar pe de alta C. A. M. T. — adversarul de mâine al feroviarilor — își întărește formația pe care o va prezenta mâine.

Intr'adevăr, C. A. M. T. a legitimat eri doi noui jucători, dela Chinezul, și anume pe **Thierjung (centru înaintaș)** și **pe Peshowszky (centru half).**

Amândoi vor juca în contra Rapidului.

Matchul dela Galați va avea un epilog senzațional pentru unii jucători juventiști

Se pare, cel puțin așa reiese din cele ce ne-au fost declarate de un martor ocular la matchul Gloria C. F. R.— Juventus, că acest joc va avea un epilog din cele mai interesante dacă nu chiar senzațional, privind pe unii jucători ai clubului Juventus.

Este vorba de o anumită neregularitate, mai bine zis incorectitudine în joc care a fost izbitoare, mai ales că acești jucători se făcuseră bănuiți pentru atitudine care nu cadra cu calitatea de juventiști.

Cercurile roș-albastre susțin că au dovada certă a acestei incorectitudini și că se vor lua curând sancțiuni din cele mai exemplare contra celor doi jucători. Dacă nu fac juventiștii acest lucru acum este pentru a evita o anumită situație — pe care o înțelegem neplăcută și care nu trebue să fie pusă în legătură cu retrogradarea echipei.

In ce privește matchul propriu zis cu Gloria C. F. R., acelaș martor ocular ne-a mărturisit că Juventus nu a fost mai slab decât gălățenii. Din contră. Gloria C. F. R. nu a dovedit cu nimic că merită locul din Divizia A. A jucat așa cum știe din categoria de unde a venit și unde, probabil, va ajunge iar.

Atacul Juventusului a fost imobilizat de jocul celor doi interi care nu au existat. Deși Dunăreanu, Naciu și Drăgan — acesta mai puțin — au făcut eforturi disperate. Iar la 1-0, Sadowski a scăpat în poartă o minge pe care o putea apăra oricine.

MAINE, LA BANEASA

Cel mai pasionant Derby

Pr. de Iunie, criteriu în vederea Jockey Clubului

Reuniunea de mâine a Jockey Clubului este incontestabil una dintre cele mai valoroase ale anului, prin proba principală a programului care este Derbyul, alergarea supremă a hipismului.

Singură această probă, exercită o atracţiozitate magnetică asupra sportivilor noştri, mai ales că'n acest an, alergarea este excepţional de deschisă, întâetatea fiind revendicată cu justificate veleităţi de şase concurenţi de forţe sensibil egale.

In afară de marea alergare, se va disputa şi premiul de Iunie, în care-şi vor disputa întâetatea cele mai valoroase elemente din rândurile vârstnicilor, in frunte cu Naplom, Buburel, Mitsouko III şi Codru.

Excepţional de atractive sunt şi cele trei handicapuri ale zilei, cari, menţinându-şi caracteristica din acest an, se anunţă de o spectaculozitate rară. Ceiace iese din comun, este impresionantul număr de adeziuni reunite de aceste alergări.

Intr'adevăr, cele trei handicapuri au totalizat 56 de înscrieri, ceiace reprezintă aproape 25 la sută din lotul galopeurilor noştri aflaţi actualmente în antrenament. In asemenea condiţiuni, aceste curse se anunţă veritabile şarade, prin perfecta echilibrare a şanselor concurenţilor.

Incadrate de două premii rezervate mânjilor şi de un premiu de vânzare foarte deschis, programul reuniunei de mâine este, după cum se poate vedea, cu adevărat excepţional.

Pariul austriac va fi reluat de la suma de 109.374 lei.

CONCURENŢII PROBABILI

Premiul BISCUIT — Vânzare
25.000 lei — 1600 m. (P.N.)

Monfaucon	53	0
Princier	58	Mullot
Lecaude	48½	Oprescu
Très Pratique	56	0
Rock	60	Cristea R.
Tănase	49	0
Niculae	51	0
Medardus	56½	J. Gill
Talalka	52½	0
Ciocârlan	54	0
Bucuria mea	41	0

Premiul POLONIUM — W.-H'cap
30000 lei — 1600 m. (P. I.)

Mazepa	63½	Cristea R.
Pali	60½	J. Gill
Badar	56	Ilinca
Olaf	55½	Mullot
Nae	55½	0
Très Pratique	53	V. Huţuleag
Farmec	53	Logofătu
Blue Girl	52½	Iosza
Furtuna	52	0
Smeu	51½	0
Ciocârlan	51½	0
Aida	50½	Cucu
Malnoue	50½	0
Estoc	49½	Crişan
Odihna	49½	Tasim
Balyhoo	48	Grecu
Persane	48	?

Premiul DOMNIŞOARELOR
50.000 lei — 1000 m. (L.D.)

Lăeşiţa	50	Crişan
Capua	55	Vincent
Susi	52½	Cucu A.
Păpuşa II	52½	0

Premiul DERBY ROMÂN
350.000 lei — 2400 m. (P.D.)

Strâmba	56½	0
Brelan	58	Vincent
Favorita II	56½	0
Rada III	56½	0
Miami	56½	0
Liliac II	58	Cristea R.
Barius	58	J. Gill
Fârtat	58	0
Găman	58	0
Iortoman	58	Ilinca
Şoimar	58	Tasim
Gavroche	58	0
Bilitis	56½	?
Crainic	58	0
Burgos	56½	0
Argintiu	58	V. Huţuleag
Gorică	58	0
S. O. S.	58	Cucu

PREMIUL DE IUNIE
125000 lei— 2100 m. (P.D.)

Don Basil	56½	Vincent
Bien Aller	52	Mullot
Naplom	63	Ilinca
Codru	59½	J. Gill
Almaş	55½	0
Buburel	57½	Cristea R.
Mitsouko III	59½	Cucu
Tour de Vis	48	0

Premiul DOMNIŞORILOR
50000 lei — 900 m. (L.D.)

Buhor	52½	V. Huţuleag
Doggie	52½	Vincent
Siret	55	Tasim
Girardi	52½	Cucu A.

Pr. M-ELLE DE JOINVILLE
Handicap
35.000 lei — 2400 m. (P. V.)

Pali	64	0
Magnat	62½	Ilinca
Doiniţa	62	0
Hazliu	61	J. Gill
Monfaucon	58	Vincent
Barcău	53½	V. Huţuleag
Rubin	53	Mullot
Harţa	53	Crişan
Malnoue	52	Cucu
Niculae	47	Oprescu

Premiul POLONIUM — W.-H'cap
30.000 lei — 1600 metri

Talalka	63½	0
Ticu	63	0
Niculae	63	0
Orette	62	N. Ilinca
Li	61	0
Szaresa	60½	0
Lecaude	60½	0
Puişor	60	V. Huţuleag
Cin'te ţine	58½	Horvath
Voicuţa	58½	Cucu
Maffia	57	J. Gill
Bila	56	x
Zefir	55	0
Florence	53	Vincent
Garoafa II	52	Oprescu
Naum	52	0
Rose d'Orsay	48½	Crişan
Paiaţa	45	0

Antrenamentul de eri

Eri activitatea a fost redusă la Băneasa. Derbyştii au luat galopuri de sănătate.

Dăm mai jos încercările date.

DELA GABENS

Liliac II (Cristea R.), *Bien Aller* (Mullot) şi *Badar* (Tănase) au făcut un uşor galop pe 1800 m.

Niculae (Oprescu) şi *Overbrook* (I. Huţuleag) au mers pe 2000 m. Primul a terminat cu câteva lungimi înaintea lui Overbrook.

Persane (I. Huţuleag) şi *Ţuguilă* (P. Cucu) au galopat pe 1400 m.

Li (Tănase), *Halmei* (I. Huţuleag) şi *Mazepa* (Cristea R.) au luat un galop de sănătate pe 1800 m. Halmei s'a comportat bine.

DELA ROMANES

Iortoman (Ilinca) şi *Barius* (J. Gill) au făcut un galop de sănătate pe 1200 de metri.

La fel *Naplom* (Ilinca) şi *Amnar* (Florescu) pe 1500 de metri.

Cătălin (N. Ilinca) a fost trimis cu *Almaş* (Florescu) şi *Codru* (băiat de grajd) pe 1600 de metri.

Favorit (Ilinca) a galopat cu *Doiniţa* (Florescu).

DELA GABOR

Mitsouko III (Cucu) a fost întovărăşită de *Buburel* (Huţuleag).

DELA W. GILL

Brelan (Vincent) a luat un galop de sănătate cu *Alice* (Durnea) şi *Aida* (J. Gill).

DELA KRISTOF

Olanita (Iosza) a condus pe *Buj* (Nicodim) şi *Roxelane* (băiat de grajd).

Bock (Iosza) şi *Roy* (Nicodim) a mers pe 1500 de metri.

Rush (Cristea R.) a lucrat cu *Han* (Nicodim) şi *Lup* (Iosza) pe 1600 de metri.

DELA D. GENERAL IACOB ZIMMERMAN şi NICULESCU

Şoimar (Tasin) a fost întovărăşit de *Odihna* (Urdăreanu) şi *Băeţel* (Pârvulescu). Şoimar a produs o frumoasă impresie.

INFORMAŢII

AZI LA BANEASA TRAP

● ALERGARILE încep la ora 15 precis.

● EVENTUL va funcţiona în cursa întâia cu a doua (Premiile Don Cosack şi Crusader), a patra cu a cincea (Premiile Coolidge şi Charmion), a şasea cu a opta (Premiile General Coandă şi Contender) şi a opta cu a noua (Premiile Contender şi Cavaradossi).

● FIIND conduşi de băeţi de grajd, următorii cai primesc 20 de metri avans:

Movila, în premiul Charmion, va pleca dela 1760.

Ostaş, în premiul Contender, va pleca dela 2180.

● PARIUL AUSTRIAC are un premiu iniţial de 57.818 lei. Pariul va începe cu a treia alergare, premiul Excelsior.

● AZI se fac la secretariatul societăţei hipice române de trap retragerile pentru reuniunea de Miercuri, 5 Iunie.

● BIANCA a născut un mânz din Amilkar căruia i s'a dat numele de *Baltazar*. Aparţine d-lui A. Nassopol.

● NEAGRA a născut un mânz din Wapiti, care a primit numele *Vânt*. Este proprietatea d-lui D. Noica.

hipism

Azi, la Băneasa Trap

Abundenţă de vedete

Joppa H., Szeged, Gondolat II şi Ben Hur în pr. G-ral Coandă

Campionatul trei anilor în premiul Excelsior. — Alergări echilibrate şi concurenţi numeroşi

Despre reuniunea de azi dela Băneasa Trap, aprecieri din cele mai elogioase. Mai rar un program atât de reuşit. Toţi factorii necesari succesului vor colabora.

In primul rând este de remarcat marea abundenţă de vedete. Este astfel de remarcat că vor fugi cei mai buni trăpaşi dela noi de toate vârstele.

Proba capitală este premiul General Coandă, una din importantele probe rezervate vârstnicilor.

Excelentei Joppa Hanover i se vor opune Szeged, Gondolat II şi Ben Hur.

Premiul Excelsior rezervat cailor de trei ani echivalează cu un veritabil campionat.

Joly, Avion, Turul şi Allah vor da loc la o spectaculoasă dispută.

Mai remarcăm prezenţa pe program a unor elemente excelent cotate precum Petruş, Gruia, Little Orphan, Ninon, Pandur, etc.

Cursele sunt echilibrate şi beneficiază de adeziuni numeroase. In perspectivă deci un spectacol de aleasă factură.

Cine va câştiga?

PREMIUL DON COSACK

In urma valorilor recente, lupta finală se circumscrie între Petruş, Gruia şi Pandur. Intre ei preferinţele noastre se îndreaptă către Petruş care deţine o condiţie perfectă. Fără galop, surul nu credem să poată fi învins de Gruia.

Indicăm: PETRUŞ, *Gruia*.

PREMIUL CRUSADER

Gaby M. suportă un handicap excesiv fiind obligată să dea câte 40 de metri lui Birlic şi Santuţei şi 60 de metri iepei Amy Scotland. Intre aceştia trei din urmă, armăsarul prezintă avantajul corectitudinei. Cum îi convine şi distanţa, credem că va reuşi să-şi apropie victoria. Totuşi, Amy Scotland, dacă nu va greşi, îi va fi o serioasă adversară.

Indicăm: BIRLIC, *Amy Scotland*.

PREMIUL EXCELSIOR

Lupta finală apare cicrumscrisă între Avion, Joly şi Allah. Intre ei, Allah prezintă avantajul că a mai disputat câteva alergări pe distanţa probei.

In baza valorilor maxime, Avion însă, îl barează. Dacă fiul lui Avanti II se va acomoda cu distanţa de 2100 de metri, credem că va dispune de Allah.

Indicăm: AVION, *Allah*.

PREMIUL COOLIDGE

Iubita şi Little Orphan barează net pe ceilalţi concurenţi ai acestei alergări. Intre ele, dacă pensionara lui Cerkasoff nu va greşi, nu credem că va putea fi învinsă de Iubita, la numai 20 de metri.

Indicăm: LITTLE ORPHAN, *Iubita*.

PREMIUL CHARMION

In lupta pentru victorie, credem că vor figura caii plasaţi în ultimele rânduri. Dintre aceştia se impun Movila şi Voinţa, care prezintă şi avantajul corectitudinei. Cum Voinţa este mai corect condusă, credem că va reuşi să dispună de periculoasa ei adversară. Pentru locul al treilea vom merge cu Peter Gordon.

Indicăm: VOINŢA, *Movila*, Peter Gordon.

PREMIUL GENERAL C. COANDA

Excelenta Joppa Hannover a dovedit totdeauna că poate da până la 40 de metri lui Szeged şi Gondolat III. La egal cu ei, numai un eventual accident ar putea s'o facă să piardă. Pentru locul al doilea, Szeged credem că va putea dispune de Gondolat II.

Indicăm: JOPPA HANOVER, *Szeged*.

PREMIUL CARAMEL

Călin este de altă clasă decât adversarii ce întâlneşte în această alergare. Dacă nu va comite greşeli ireparabile, deşi dă avantagii ce merg până la 100 de metri, credem că va reuşi să dispună de Şoimu. O out-sideră posibilă este Cina, dacă va arăta valoarea reală.

Indicăm: CALIN, *Şoimu*.

PREMIUL CONTENDER

O alergare foarte grea în perspectivă. Din rândurile concurenţilor ce vor lua startul, Urganda dacă nu va galopa, credem că va recolta o victorie facilă. Cum însă eleva lui Zabelin galopează extrem de uşor, ne mulţumim să-i menţionăm şansa, fără a o indica. Din rest, Arama în baza ultimei valori este cea mai autorizată să câştige. Pentru aceasta, va avea de înfrânt rezistenţa lui Diadia Lul şi a iepei Tais.

Indicăm: ARAMA, *Diadia Lul*, Tais.

PREMIUL CAVARADOSSI

Cea mai deschisă alergare a zilei. Desemnarea câştigătorului este un lucru greu de făcut. Vom limita căutarea lui între pensionarii Corol, Paj Axtell şi Dolly Worthy, Champion Junior şi Brebenea. Mai mult prin simplă impresie vom acorda o uşoară preferinţă lui Paj Axtell că va putea să-şi efectueze alergarea favorită în fruntea plutonului. Champion Junior, fără galop, va fi însă extrem de periculos. Pentru locul al treilea vom merge cu Brebenea.

Indicăm: PAJ AXTELL, *Champion Junior*, Brebenea.

CONCURENŢII DECLARAŢI OFICIAL

Premiul DON COSACK
Handicap — 27.000 lei

Sam Worthy	1700	Corol
Pandur	1740	Dobrescu
Gruia	1740	V. A-sky
Ninon	1740	Voronin
Petruş	1740	Pavlic

Premiul CRUSADER
Condiţie (1 5) — 18.000 lei

Eol	1720	Dobrescu
Amy Scotland	1740	Szabo
Tătăran	1740	Gram
Santuţa	1760	T. Marcu
Birlic	1760	Crotenco
Gaby M.	1800	Gaidaev

Premiul EXCELSIOR
Condiţie (1/2) — 24.000 lei

[illegible]	2120	Slobozenco
Turul	2140	Şt. Bordei
Allah	2140	Ghinea
Avion	2180	Pavlic
Joly	2200	Gaidaev

Premiul COOLIDGE
Condiţie (1/5) — 13.000 lei

Mura	1720	Szabo
Spic	1720	Ghinea
Iubita	1740	Slobozenco
Pock	1760	Gaidaev
Anny Worthy	1760	Crotenco
Little Orphan	1760	Cerkasoff

Premiul CHARMION
Record — 15.000 lei

Zarzăr	1700	Szabo
Vatel	1700	Pavlic
Vrăjitor	1700	Weich
Giovinezza II	1720	Podoleacov
Tava	1740	Drăgotescu
Pinkerton	1740	Gram
Durdulia	1740	Corol
Sultana	1760	Zabelin
Voinţa	1760	Gaidaev
Movila	1760	Vârlar
Peter Gordon	1780	Crotenco

Premiul GENERAL C. COANDĂ
Grupă — 60.000 lei

Dorka	2200	Grunwald
Gondolat II	2200	Grăjdănescu
Szeged	2200	Tassopol
Joppa Hanov.	2200	Cerkasoff
Ben Hur	2200	Ghinea

Premiul CARAMEL
Handicap — 15.000 lei

Şoimu	2100	Raymer
Bănuţa	2140	T. Marcu
Ciuruc	2160	Gaidaev
Cina	2200	Tassopol
Călin	2220	Cerkasoff

Premiul CONTENDER
Performanţă — 15000 lei

Iarba	2100	Lucan
Lilia	2100	Slobozenco
Urganda	2140	Zabelin
Pan Worthy	2160	Seliuc
Arama	2180	Gaidaev
Tais	2180	Voronin
Ostaş	2180	Strijiniuc
Diadia Lul	2200	Szabo

Premiul CAVARADOSSI
Handicap — 18.000 lei

Va-ta	1700	Drăgotescu
Paj Axtell	1700	Corol
Peter Worthy	1720	C-dorescu
Dolly Worthy	1720	Crotenco
King Worthy	1740	Pântecan
Catinca	1740	Ghinea
Kamaa	1740	Grunwald
Brebenea	1740	Gaidaev
Ghimp	1740	Slobozenco
Champion jr.	1740	Gram
Giuditta	1760	T. Marcu

PRONOSTICURILE PRESEI

ZIARELE	Premiul Don Cosack	Premiul Crusader	Premiul Excelsior	Premiul Colidge	Premiul Charmion	Premiul G-ral Coandă	Premiul Caramel	Premiul Contender	Premiul Cavaradossi
Universul Sport	Petruş Gruia	Birlic Amy Scotland	Avion Allah	Little Orphan Iubita	Voina Movila	Joppa Hanov. Szeged	Călin Şoimu	Arama Diadia Lul	Paj Axtell Champion jr.
Gazeta Sporturilor	Petruş Gruia	Gaby M. Birlic	Turul Avion	Little Orphan Iubita	Voinţa Movila	Joppa Hanov. Szeged	Călin Şoimu	Arama Ostaş	Gr. Frank Champion jr.
Universul	Petruş Gruia	Gaby M. Birlic	Joly Avion	Iubita Little Orphan	Movila Voinţa	Joppa Hanov. Szeged	Şoimu Călin	Arama Ostaş	Champion jr. Brebenea
Curentul	Ninon Petruş	Gaby M. Birlic	Allah Avion	Iubita Little Orphan	Movila Peter Gord.	Joppa Hanov. Gondolat II	Şoimu Călin	Urganda Arama	Ghimp Champion jr.
Evenimentul	Petruş Ninon	Birlic Gaby M.	Avion Joly	Little Orphan Iubita	Peter Gord. Voinţa	Joppa Hanov. Szeged	Călin Cina	Lilia Ostaş	Paj Axtell Champion jr.
Timpul	Pandur Petruş	Birlic Gaby M.	Avion Joly	Little Orphan Iubita	Movila Peter Gord.	Joppa Hanov. Szeged	Călin Cina	Diadia Lul Urganda	Champion jr. Ghimp
Ordinea	Gruia Petruş	Birlic Gaby M.	Joly Avion	Iubita Little Orphan	Movila Voinţa	Joppa Hanov. Szeged	Şoimu Călin	Urganda Arama	King Worthy Champion jr.
Semnalul	Petruş Gruia	Gaby M. Birlic	Joly Avion	Iubita Little Orphan	Voinţa Peter Gord.	Joppa Hanov. Ben Hur	Şoimu Călin	Urganda Ostaş	Ghimp Champion jr.
Jurnalul	Petruş Pandur	Santuţa Birlic	Allah Avion	Little Orphan Iubita	Zarzăr Movila	Joppa Hanov. Gondolat II	Călin Şoimu	Urganda Diadia Lul	Champion jr. Paj Axtell
România	Petruş Gruia	Eol Santuţa	Allah Avion	Little Orphan Iubita	Vatel Peter Gord.	Joppa Hanov. Szeged	Călin Şoimu	Ostaş Urganda	Champion jr. Paj Axtell
Cei mai indicaţi	Petruş 7 Ninon 1 Gruia 1 Pandur 1	Birlic 4 Gaby M. 4 Eol 1 Santuţa 1	Allah 3 Avion 3 Joly 3 Turul 1	L. Orphan 6 Iubita 4	Movila 4 Voinţa 3 Peter Gord. 1 Vatel 1 Zarzăr 1	Joppa Han. 10	Călin 6 Şoimu 4	Urganda 4 Arama 3 Diadia Lul 1 Lilia 1 Ostaş 1	Champ. jr. 4 Paj Axtel 3 Ghimp 2 King W. 1

Dela plecare la sosire

CAI IN FORMA: Beauty, Mărţişoara, Corniţa, Nae, Păpuşa II, Ancuţa, Boeru, Tour de Vis, Argintiu, Noroc, Hangiu, Tănase, Stamba şi May Day

CAI DE URMARIT: Ghibelin, Rada III, Burgos, Giuditta, Zamfira, Walhalla, Cardix şi Lucreţia

● *BEAUTY după ce lăsase o bună impresie într'o alergare precedentă, se cuvenea să birue mai ales că este şi corectă.*

● *WALHALLA a alergat modest. Credem totuşi că n'a arătat în acest premiu o valoare exactă, deaceia o recomandăm amatorilor de cotă în alte probe.*

● *JAF cu mediocra lui valoare, e greu de presupus că va reuşi să-şi găsească vreo vânzare.*

● *CARSIX a alergat prea slab pentru ca performanţa ei de Joi să o socotim exactă.*

● *MICŞUNEA a fost dezolantă în cursele din acest an.*

● *MARŢIŞOARA se comportase foarte bine la exerciţiile de dimineaţă. In baza acestor antrenamente se cuvenea să-şi găsească cursa.*

● *CORNIŢA a concurat frumos. Mai are totuşi de profitat în condiţie.*

● *NAE a fugit satisfăcător. A fost însă derutat de alura prea repede a cursei.*

● *LANCIER se găseşte în bună condiţie. Merită a fi urmărit.*

● *TRICOLOR pare a nu mai fi elementul conştiincios de anul trecut.*

● *CIOCARLAN se află sub valoarea medie de acum un an.*

● *SUKORO a concurat neaşteptat de obscur, sfârşind ultimul, deşi avea o şansă de prim ordin. Cam greu de explicat această performanţă a lui.*

● *PAPUŞA II concurase foarte bine într'o alergare precedentă, când terminase a doua după Susi. In baza ei era cea mai calificată să birue în premiul Izel.*

● *ANCUŢA a arătat un progres cert. Va câştiga în curând.*

● *MINCINOASA s'a apărat foarte bine, ţinându-se seamă de sumara pregătire ce posedă. Va fi un element util.*

● *NINICHE s'a comportat deasemenea mulţumitor.*

● *GUDRUN se arăta mai bună în exerciţiile de dimineaţă. In cursă a alergat modest. N'a fost la nici un moment în primele rânduri.*

● *BOERU a realizat o performanţă admirabilă, dând 17 kg. lui Tour de Vis. Fiul lui Aditi a biruit într'un stil impresionant, cu atât mai mult cu cât îşi făcuse singur trainul.*

● *TUR DE VIS a alergat frumos. Atacul lui dat pe ultima parte a parcursului a fost foarte puternic, dar a întâlnit un adversar mai bine ca oricând.*

● *DARK KOPI s'a plasat al treilea, pentrucă atât Colombo cât şi Agitatote nu s'au interesat de acest loc.*

● *COLOMBO s'ar fi găsit mai aproape, dar Radu Cristea n'a mai insistat când s'a convins că a pierdut partida.*

● *AGITATOTE a declinat un angajament în prima cursă, unde avea o bună şansă, pentru a alerga într'un lot în care se găsea într'o poziţie de vădită inferioritate. Explicabil deci că a terminat ultima.*

● *MAROTIN a debutat printr'o victorie. Acţiunea lui a fost foarte elastică. Va deveni un element mai mult decât util.*

● *GALINA s'a comportat şi ea foarte bine. A fost singura care a silit pe Marotin să se întrebuinţeze.*

● *GHIBELIN credem că este mai bun decât îl recomandă performanţele de până acum. Este de urmărit.*

● *BANDIT este alergat prea des pentru un mânz.*

● *FLOREAL s'a comportat modest. La antrenament este cel puţin egalul Galinei.*

● *ARGINTIU s'a reabilitat, de performanţele ce le'nscrisese în acest an. Fiul lui Prince d'Orange II a plăcut în special prin modul cum a terminat. Este de aşteptat să repete valoroasele isprăvi dela doi ani.*

● *NOROC a dominat mult timp situaţia. La finish însă n'a putut rezista lui Argintiu. Ori cum se găseşte în bună condiţie.*

● *HANGIU, după ce Noroc i-a respins atacul dela intersecţia pistelor, n'a mai fost solicitat.*

● *RADA III s'a comportat mulţumitor. Va câştiga în curând.*

● *BURGOS a desminţit total svonurile favorabile cari circulau despre ea înainte de cursă.*

● *MIRCIOAIA a alergat modest.*

● *CAMPANELLA a rămas acelaş element decepţionant, în raport cu origina pe care o are.*

● *TANASE a reuşit să-şi găsească alergarea. Este un performer înzestrat cu multă iuţeală şi'n acelaş timp foarte conştiincios. Merita ca atare să termine victorios.*

● *STAMBA a pierdut ceva teren la plecare, pe care nu l-a mai putut reface. Indiferent de aceasta, performanţa ei rămâne excelentă, ţinând seama de cele 65 de kg. ce purta.*

● *MAY DAY cu regularitatea ce o caracterizează, a isbutit să ocupe locul al treilea, ceia ce constitue o bună performanţă.*

● *GIUDITTA putea face mai mult, însă cu altă montă.*

● *IAGODKA a mers puţin timp cap la cap cu Tănase, apoi a retrogradat treptat până la locul al cincilea. Este aceiaş iapă modestă de anul trecut.*

Băneasa Trap; Ziua 10-a, Miercuri 5 Iunie 1940

— INSCRIERI —

Premiul DESPOT
Condiţie (1/1) — 15.000 lei

1700 Suveran, Cimbric, Enneim, Zmeura, Dracu, Ikar, Bafta
1720 Victoria, Zanoza, Fusta II, Uraca, Domnia
1740 Turla, Comtesse Worthy
1760 Ulm, Puşa, Ciuleandra, Bănuţa, Năluca
1780 Mirişţea, Iarba, Tara
1800 Speranţa, Nicevo, Săgeata
1820 Lilia, Bistricioara, Joker, Sulfina
1840 Carol Hanover, Rozina
1880 Călin, Grozava, Amy Scotland
1900 Eol, Draga Mea
1920 Tătăran
2020 Floare

Premiul DOROHOI
Condiţie (1/2) — 18.000 lei

2100 Havaiana, Chiot, Veturia, Făt Frumos, Mişu, Miss Texas, Dvalin
2120 Franţ, Ropot, Lupoaica, Baba Dochiţa
2140 A 1, Ciuruc, Chilipir, Garda, Leac, Vardar, Pilot, Hotin
2160 Cobza, Câmp, Victor
2180 Fugar
2200 Atlantida, Habar
2220 Arama

Premiul CONFUCIUS
Condiţie — 18.000 lei

1680 Vatel, Carol Hanover
1700 Arama, Turul, Hispano, Draga Mea
1720 Cina, Grozava Tava Busuioc, Adda Worthy, Kismet, Zalud, Brad, Eezr jo
1740 Amy Scotland, Eol, Flying, Florita, Centaur, Anny Worthy, Harry Boy, Geisha, Mura, Giuditta, Benito H.P.
1760 Champion jr., Diadia Lul, Dolly Worthy, Hercegno, Ghimp, Kitty Clair, Kamaa
1780 Jolly, Torent, Tutun, Handicap, Katy Caid, Movila, Iubita, Peter Gordon, Valenţio, Sam Worthy, Winsome Josedale, Ghid, Havana, Prokator
1800 Taina, Blondella, Little Orphan, Nataşa, Haron

Premiul DORIAN
Performanţă — 15.000 lei

1700 Aron, Făt Frumos II, Franţ, Lord Galant, Veturia, Cimbric, Zmeura, Zanoza, Veturia Bim
1720 Ropot, Sever, Olga, Domnia, Ikar, Talisman, Uraca
1740 Comtesse Worthy, Uria
1760 Baba Dochiţa, Cobza, Leac, Fusta II, Isvor T., Suveran, Speranţa, Ciuleandra
1780 Chilipir, Cartuş, Ciuruc, Pilot, Victor, Cilly Hanover, Lilia, Iarba, Năluca, Nicevo,
1800 Garofiţa

Premiul DOMODOSOLA
Performanţă — 18.000 lei

1700 Vatel, A 1, Elişor
1720 Atlantida, Nineta, Bistricioara, Joker, Zarzăr, Fugar
1740 Arama, Habar, Hispano, General Worthy, Diadia Lul, Primăvara, Tais, Săgeata, Ialpug
1760 Eol, Călin, Cavaler, Durdulia, Olenca, Sultana, Tara, Zalud, Jack, Livada
1780 Paj Axtell, Carol Hanover, Amy Scotland, Busuioc, Domnica, Florita, Geisha, Peter Gordon, Sorvaneţ, Voinţa, Spic, Aluniş, Zenit, Zvon
1800 Movila

Premiul DOMNIŢA
Record — 18.000 lei

1700 Extra, Florita, Spic, Sultana, Tava, Va-ta, Livada
1720 Sonia Worthy, Busuioc, Amy Scotland, Domniţa Harry, Peter Gordon, Aluniş, Zvon, Peter Worthy
1740 Floare, King Worthy, Kamaa Ciclop, Bruma II, Ghimp, Movila, Talaz, Nataşa, Giuditta, Mura, Dolly Worthy
1760 Eftin, Flying, Katy Caid, Kityy Clair, Jarvis, Catinca, Champion jr., Blondella, Iubita, Gladiator II, Taina, Nation, Pock, Anny Worthy
1780 Sam Worthy, Szeged, Kundry, Josedale Margot, Ben Hur

Premiul COLONIA
Handicap — 15.000 lei

2060 Talisman
2100 Fusta II, Lin
2120 Comtesse Worthy, Uria, Luminiţa
2140 Şoimu, Isvor T., Bafta
2160 Speranţa, Bănuţa, Năluca, Victor, Baba Dochiţa, Leac, Lupoaica, Chilipir
2180 Rozina, Iarba, Cilly Hanover, Nicevo, Elişor, Ciuleandra, Cobza, Cartuş, Pilot
2200 Pusa
2220 Vrăjitor, Joker, Dudu Gordon, Garofiţa, Nineta, Atlantida
2240 Bistricioara, Giovinezza II, Habar, Fugar

Premiul CALIENTE
Handicap — 15.000 lei

1680 Primăvara, Vrăjitor
1720 Pan Worthy
1740 Ostaş, Pinkerton, Tava, Zgomot
1760 Eol, Hollo, Harry Boy, Makrele, Va-ta, Peter Gordon, Elena, Olenca
1780 Lugoj, Busuioc, Aventurier,
1800 Măgura, Brad
1820 Movila, Vointa, Zvon

Premiul FERICIT
Handicap — 18.000 lei

2200 Benito H.P.
2220 King Worthy, Dolly Worthy, Brad
2240 Catinca, Bruma II, Brebenea Champion jr.
2260 Valenţio, Nataşa
2280 Jarvis, Taina, Blondella, Dorka, Havana, Prokator
2300 Pandur, Kundry, Tutun, Trixie
2320 Winsome Josedale, Ghid, Gruia
2340 Ninon

CICLISM

Insemnări postume

BALCANIADA

Semi fondul puteam să-l cucerim, sau să ne comportăm onorabil dacă . . .

— Câteva curiozităţi technice: lipsa recalificărilor la viteză şi sprintul la două tururi în cursa de semi - fond —

Spuneam în numărul nostru trecut că la viteză ne-am prezentat slab, pentrucă am aliniat oameni obosiţi. Obosiţi de antrenament prea mult. Rândurile acestea sunt simple explicaţiuni şi nu scuză cu nimic comportarea mediocră, pentrucă neajunsul putea fi prevenit, înlăturat.

Iar în ce priveşte Steinhardt, concentrat, a călătorit câteva zile cu trenul, nu a dormit câteva nopţi, plecând la unitatea sa şi întorcându-se, a pus punctul pe i, a constituit picătura în plus pentru ca paharul oboselii, plin, să se reverse.

Dragomir a avut şi el o nesansă. Un abces violent, în preajma cursei, la o măsea şi indispoziţia fizică a fost mărită.

Hotărât că acestea sunt mici „nimicuri" care adăogate unui fizic obosit contează mult.

*

Se cade subliniată însă şi valoarea de netăgăduit a sprinterilor Gheorghieff, Dobreff, Talat. Şi, în mod special, faptul că ei acoperă 200 m. în mai puţin de 14 sec. Asta în mod curent.

*

La semi-fond aveam mari speranţe. Alerga Tudose. Dar el suferea handicapul unei recente căzături care îl sdruncinase serios, ficatul lovit împiedicându-l dela o alimentaţie abundentă, necesară acumulării de calorii şi forţe în preajma unui efort.

Şi totuşi Tudose, la jumătatea cursei, era al doilea în clasament la o infimă distanţă de Velinoff, care conducea. Tudose însă a alergat pe un pas mult prea mare pentru 60 tururi şi mai ales când sprinturile se succed la două tururi. Deci la fiece km. să pleci în demaraj e mult prea greu, te consumă prea mult un pas peste 7 m. cum a avut el. Şi totuşi nu era departe de primul loc când a fost descalificat că s'a îmbrâncit cu Constantinoff şi apoi a renunţat să-şi mai apere şansa.

Deşi ni s'a părut epuizat în clipa când a pierdut voluntar contactul cu plutonul, credem că fără cearta cu Constantinoff, el continuând, ar fi putut să-şi revină sfârşind în primele trei locuri.

*

Asta în ce-l priveşte pe Tudose. Ceilalţi s'au dat la fund. Steinhardt, bun semifondist, s'a sufocat după primele tururi, Hapciuc la fel (a avut amigdalită), iar Dragomir nu s'a încălzit decât către sfârşitul cursei când era prea târziu. Mormocea a stat la adăpost. Atât. Apoi către finalul probei a încercat ceva fără efect însă.

*

Ar părea curios toate aceste întâmplări: amigdalitele, abcese, nopţi nedormite, ficat lovit, pas mare, dar ele nu-s decât simple realităţi. — care au influenţat serios buna stare fizică şi morală a alergătorilor.

*

Dacă mi s'a părut ceva curios şi nepractic, au fost sprinturile la două tururi. Adică la 1.140 m. să demarezi. Considerând sprintul 300 m. minimum, fără a mai vorbi de ambalarea premergătoare, înseamnă că nici 800 metri nu rămâneau ca să răsufli. De altfel semi-finalul a şi fost un infern. Ca spectacol, grozav, firesţe. Dar pentru alergători a fost ceva fantastic, sufocant, inebunitor.

Juriul compus din ţările participante — minus România, care s'a retras pentru a nu fi balotaj la eventualele voturi, fiind patru ţări — juriul, deci, a hotărât ca sprintul să se tragă la fiecare două tururi. Mult, prea mult. Fără a face din asta o culpă prietenilor care au participat la Balcaniadă. Numai că din punct de vedere pur technic, a fost forţată nota. Spectacolul, da, a fost măreţ.

*

O altă latură technică, în urma căreia s'a produs o nedreptate a fost lipsa recalificărilor. Cu alte cuvinte, cei învinşi, în serii, în mod normal, trebuiau să mai fugă odată între ei, pentru a desemna unul sau doi care urma să intre în semi-finală. S'au justificat că atunci când sunt 8 alergători, adică 4 serii a câte doi regulamentele internaţionale nu prevăd recalificări. Dar nu mă priveşte litera savantă, sau nu „a forului suprem, sau dacă e obiceiul aşa, dacă omenesc, logic şi drept este să las pe om să fugă de două ori. Poate a căzut la 5 m. de linia de sosire, poate a avut o ezitare, o greşeală, etc. Dece să-l scot din luptă din serie, la prima luptă? Nu e drept. Nu e frumos să-i las posibilitatea, să mai fugă odată? Câte curse mari de viteză n'au fost câştigate de inşi care au mâncat bătaie în prima încercare, în serie, şi apoi datorită recalificării omul a intrat în semi-finală şi apoi finală. Dintr'un singur sprint nu-ţi poţi formula părerea definitivă asupra unui ins şi el nu poate arăta totul.

Lipsa recalificărilor este o lacună care avantajează pe unii în detrimentul altora. Iar de data asta dasavantajaţii am fost noi, după cum puteam foarte bine fi cei avantajaţi.

La anul, la Sofia, când, e cert, vom avea un cuvânt de spus, în juriul probelor, vom cere insistent să aibe loc şi recalificările dovedind prin asta echitabilitatea logică, justeţa şi omenia mai ales, — a acestor încercări: recalificările.

*

In numărul viitor: la cursa de urmărire n'am avut omogenitate de valori iar cursa americană n'am ştiut s'o alergăm, pentru că n'am fost pregătiţi în astfel de probe.

Emil Jencec

Calcule judicioase

Dovedesc că media orară a campionatului balcanic de fond nu este reală

Măsurătoarea traseului s'a făcut în mod rudimentar şi a provocat serioase erori

Cei 34 km. 704 cari au format media orară a campionatului balcanic de fond recent disputat pe şoseaua Jianu mi-au dat dela început, impresia că ceva neregulat s'a petrecut atunci când s'a procedat la calcularea vitezei cu care s'a mers.

Intrucât cronometrasem absolut toate tururile competiţiunei şi calculând, din când în când, media mersului nu am ajuns la aceleaşi rezultate cu oficialii alergării, am căutat să văd cine greşise. Investigaţiunile ulterioare mi-au dat dreptate căci, cu toată buna mea voinţă de a nu fi în contradicţie cu mai marii cursei, am constatat că media de 34 km. 704 pe oră a fost în realitate 32 km. 580 şi aceasta cu apreciabilă toleranţă în favoarea celor cari au greşit.

Eroarea se putea datora ori înregistrării greşite a timpului, ori unei măsurători inexacte a pistei pe care s'a alergat cursa.

Am constatat însă imediat că timpul alergării era cel calculat şi aceasta adunând timpurile realizate pe fiecare tur, timpurile pe cari, după cum am arătat şi mai sus, le aveam la îndemână. In această chestiune nu s'a greşit decât cu fracţiuni de secundă cari nu joacă însă nici un rol, mai ales că greşeala putea fi foarte bine a mea

Rămânea de văzut acum dacă cei 132 km., distanţă la care a fost socotită alergarea, sunt reali. Spre a mă convinge a trebuit să pureed la măsurătoarea turului şi am făcut acest lucru pentru motivul că ştiam că, oficialii campionatului balcanic de fond s'au mulţumit să verifice distanţa cu ajutorul unui aparat de taxat care, o ştie toată lumea, are o toleranţă în favoarea conducătorului. Pe deasupra, este foarte probabil că măsurătoarea oficială s'a făcut defectuos şi tot în avantajul şoferului care avea tot interesul să aleagă, pe un traseu perfect trasat, calea cea mai lungă. Şi în acest fel se pot câştiga câtiva metri şi este sigur că aceasta a fost procedeul întrucât nu cred ca, pe distanţa de 3 km., un aparat de taxat să „ciupească" mai mult de 200 metri.

Căci, efectuând măsurătoarea turului de pistă după toate regulile am constatat că cei 3 km. 300 erau în realitate 3 km. 100, şi chiar ceva mai puţin.

Deci, campionatul balcanic de fond s'a alergat de fapt pe cel mult 124 km. nu pe 132 km. cum greşit au calculat oficialii competiţiunii.

Nu am recurs la verificările făcute spre a reproşa conducătorilor greşeala comisă ci numai spre a dovedi odată în plus că alergarea a fost extrem de înceată şi că numai datorită acestei încetineli, Constantin Tudose a fost invins de Gheorghieff.

Jenny Dumitrescu

ATLETISM

Cluburile bucureştene si-au alcătuit echipele în vederea alergării de mâine

In vederea traversării Sect. I Galben, care urmează să se desfăşoare mâine dimineaţă cu plecarea din piaţa Victoriei, cluburile bucureştene şi-au format echipele.

CINE VA REPREZENTA CLUBUL VENUS

Conducerea secţiei de atletism a Venusului a hotărât să participe la stafeta „Traversarea sectorului I Galben" cu un lot cât mai select.

Echipa pe care „negrii" o vor alinia este următoarea: Nelu Ionescu, Ion Paior, Gh. Constantinescu, Gh. Năstase, Raul Marinescu, Vlad Cunescu, Sergiu Cunescu, Ştefan Ionescu, Niţă Gheorghe, Alex. Georgescu, Mihail Iongulescu, Simu Ion, Radu Dragomir, Marin Stănescu, Popescu Marian, Ion Cicacă, Petre Hidioşanu, Dumitru Măruntu.

Viforul Dacia va prezenta, la rândul ei, următoarea echipă: Hacetiade, Stelorian, Toth, Ungureanu, Sucitu, Dinescu, Garai, Şerbacov, Flaur, Copamy, Pârvulescu, Comănescu, Cosmănescu, Andreescu, Lupan, Cristodorescu. Lazăr Florian, Necula, Boişteanu, Covaci, Fătu, Oprişescu, Gheorghiade, Neagoe, Pârvulescu, Opran, Fliegel, Stănescu, Nimereală, Covaci, Olteanu, Nichifor, Longhin P., Popescu-Ulmu, Comi şi Neagu.

Pregătiri intense în vederea campionatelor străjereşti de atletism

— Stadionul A.N.E.F. în plină refacere.
— 22 de echipe şi-au anunţat participarea la concursul străjerilor

Echipa Ungariei susţine în Iulie un match cu Suedia. De această ocazie vrea să profite Finlanda. Matchul ar urma să se joace în stadionul destinat Olympiadei.

Campionatul străjeresc de atletism constitue fără îndoială marele eveniment atletic al lunei viitoare. Aproape toate şcolile din Capitală şi-au anunţat participarea la aceste concursuri care vor întruni în ziua de 7 Iunie, speranţele atletismului bucureştean.

STADIONUL A.N.E.F. SE PREGĂTEŞTE

In vederea concursurilor străjereşti stadionul A.N.E.F. este în refacere, pista se sapă şi se nivelează, gropile de sărituri sunt umplute cu nisip, instalaţiile de difuzare vor fi puse la punct, într'un cuvânt se i-au toate măsurile pentruca marea manifestaţiune dela 7 Iunie să fie reuşită din toate punctele de vedere.

STRĂJERELE SE PREGĂTESC

Atât probele rezervate străjerelor cât şi cele ale străjerilor se anunţă disputate. Peste douăzeci de şcoli şi-au anunţat participarea la aceste concursuri care vor avea darul să scoată la iveală atâtea elemente valoroase.

Inscrierile pentru aceste concursuri se închid Luni 3 Iunie şi se vor trimete pe adresa Legiunilor Bucureşti, Clemenceau 6.

CUPA CHRISTIAN TEODORESCU PENTRU STRĂJERI

Campionatul străjerilor de atletism a fost înzestrat cu un frumos trofeu de către d. Christian Teodorescu preşedintele secţiunii de atletism al clubului Viforul Dacia.

Cupa va reveni stolului care va totaliza cele mai multe puncte în clasamentul general.

Plachete vor răsplăti stolurile clasate în primele zece locuri şi diplome vor fi distribuite tuturor concurenţilor.

NUMEROASE CUPE SE VOR DISTRIBUI STOLURILOR DE STRĂJERE

Campionatul străjerelor de atletism va fi înzestrat cu numeroase cupe.

La fiecare probă va fi pusă în joc o cupă, care urmează să revină stolului din care face parte străjera campioană.

AU FOST ALCATUITE COMITETUL ŞI JURIUL TECHNIC

Straja Ţării a alcătuit comitetul de organizare şi juriul tehnic al campionatelor străjereşti.

D. COL. ADJ. E. PĂLĂNGEANU JUDECĂTOR ARBITRU

D. col. adj. E. Pălăngeanu preşedintele Federaţiei Române de Atletism a acceptat să funcţioneze ca judecător arbitru al campionatelor străjereşti de atletism.

Dela A. S. C. Venus

● SECŢIA de atletism a clubului Venus convoacă pentru astăzi la ora 15, pe terenul Venus sau la ora 20 la sediu str. Nic. Filipescu nr. 14, pe următorii atleţi: Ioan Paior, Ionescu Nicolae (Nelu), Raul Marinescu, Năstase Gheorghe şi Constantinescu Gheorghe şi pe toţi cei ce vor să facă parte din ştafeta de Duminică.

PING-PONG

Concursul de ping-pong dela Bistriţa

BISTRIŢA, 29. — Zilele trecute s'a ţinut în oraşul nostru un concurs de ping-pong la care au participat numeroşi jucători.

Dintre concurenţi s'a remarcat Kurt Molnar, care prin liniştea şi loviturile sale sigure a fost superior adversarului său, Matti Ioan.

D-ra Eva Clemens a fost revelaţia concursului. Tânăra jucătoare beneficiază de un „driwe" excelent şi nu se va opri la acest prim succes.

Proba de dublu domni a ocazionat o luptă frumoasă în care este de amintit partida K. Molnar — Hans Herbert contra Esche — Matti. Excepţional a jucat Hans Herbert, un talentat jucător care practică acest sport de puţin timp.

Dela Victoria

Asociaţia poli-sportivă „Victoria" face cunoscut membrilor şi membrelor săi următoarele:

I. Antrenamentul de rugby şi atletism va avea loc în mod regulat Marţea şi Joia pe terenul A. N. E. F

II. Se deleagă ca reprezentanţi ai grupării pe lângă forurile respective după cum urmează:

Rugby: D Ion I. C. Petrescu.

Atletism liga Muntenia: D. Vasilef Gheorghe.

Basket-volley: D. Christian Goiliav.

B O X

O adunare generală puţin obişnuită

Bilanţul F. R. Box-ului nu a fost ascultat decât de 7 – 8 persoane

La sediul UFSR-ului s'a ţinut Joi seara adunarea generală a Federaţiei Române de Box Şedinţa însă, nu a avut nimic din solemnitatea prin care strălucesc asemenea adunări.

Nu am văzut în sala respectivă decât 7-8 persoane, toate reprezentând comitetul, plus „lustrul" de tristă memorie Hugo Wortman, care, în ciuda faptului că s'a înfruptat din bunurile forului de specialitate, continuă să stea alături de oameni respectabili provocând însă îndepărtarea celor cari nu sunt mulţumiţi cu echivocurile.

In felul acesta, anuala adunare a Federaţiei de Box s'a desfăşurat într'o indiferenţă totală, lipsită fiind de prezenţa fondatorilor, a reprezentanţilor de grupări, a profesioniştilor cu drept de vot, etc.

Datorită acestei situaţii, darea de seamă, raportul cenzorilor, proectul de buget, bilanţul, etc., au fost votate cu „aclamaţii" şi, tot cu acelaş fel de aclamaţii au fost votaţi şi noii membrii ai consiliului.

Nu voi insista asupra celor ce s'au discutat în această şedinţă fără precedent în analele sportului românesc ci voi da alarma spunând că asemenea situaţii se datoresc exclusiv unei gospodării care are darul să nemulţumească pe cei mai mulţi.

Am insistat de multe ori asupra modului cum înţeleg unii dintre conducătorii F. R. Box-ului să lucreze. Am cerut chiar unele explicaţii, întrucât doream să ştiu ce anume lucruri determină această situaţie. Sunt membru fondator al acestei Federaţii şi este normal să caut pe toate căile să cunosc ritmul în care acest for îşi duce zilele.

Nu mi s'a răspuns niciodată şi nici demisiunea mea din calitate de oficial al forului nu a fost aprobată.

Intrebatu-s'a cineva ce m'a determinat să fac acest pas? A încercat cineva să mă combată atunci când am ridicat vocea?

Nimeni nu a făcut unul din aceste două lucruri . Şi deoarece cu toţi aceia cari au vrut să colaboreze la îndreptarea lucrurilor s'a procedat la fel, F R. Box-ul ţine astăzi adunări generale în prezenţa a 7-8 persoane, plus faimosul...

Astăzi, activitatea forului pugilistic se reduce la foarte puţin. Da, delegaţii grupărilor sau chiar persoanele particulare, de organizare pe cont propriu, a campionatelor regionale şi naţionale de amatori, patronează câteva reuniuni de mai mică sau mai mare amploare şi pretind promotorilor zeci de bilete de intrare la reuniunile în cari aceştia investesc importante sume.

Să se mai mire cineva că boxul nu progresează.

JENNY D.

Telegrama primită de Şerbănescu, prin care se anunţă că Schönrath nu poate veni

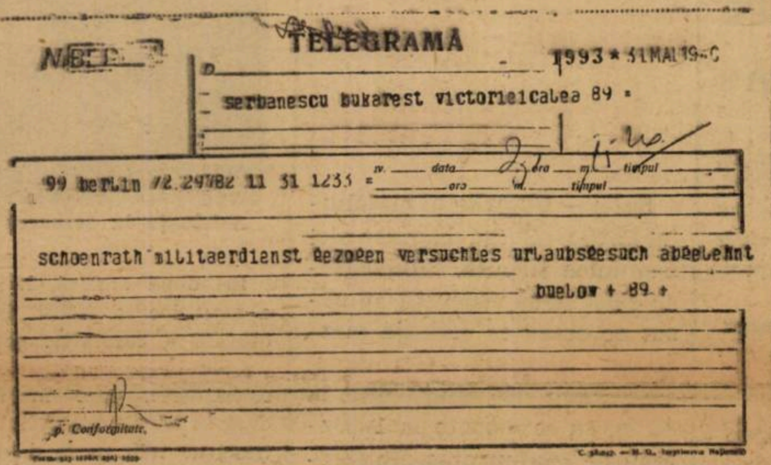
NBEL TELEGRAMA 1993 * 31MAI19-C
serbanescu bukarest victoriei calea 89 •
99 berlin 72 29782 11 31 1235
schoenrath militaerdienst bezogen versuchtes urlaubsgesuch abgelehnt
buelow + 89 +
p. Conformitate.

Schoenrath reţinut serviciu militar. Concediul cerut, respins

Mâne, la Braşov

Gruparea I. A. R. organizează o interesantă reuniune pugilistică

In regia secţiunii de specialitate a grupării poli-sportive I. A. R., de sub conducerea d-lui ing. N. Florescu, se va desfăşura Duminică, la ora 17 în sala proprie dela uzinele din Braşov o interesantă reuniune pugilistică la care vor participa şi câţiva boxeuri de valoare din Bucureşti

Matchul vedetă va opune, în 10 reprize a 3 minute excelentului internaţional Constantin David, pe vechiul profesionist Nelu Oprescu, fost challenger la titlul categoriei uşoare.

Un match care va ocaziona desigur o luptă aprigă.

Nelu Oprescu s'a antrenat intens în vederea acestei întâlniri vrând să arate că a rămas acelaş profesionist de valoare din timpurile când se ridicase în rândurile fruntaşilor categoriei.

Pe de altă parte Constantin David are tot interesul de a repurta o victorie cât mai răsunătoare, înaintea matchului pe care-l va susţine cu italianul Bistrezzo şi a provocării pe care intenţionează să o lanseze lui Lucian Popescu, pentru titlul categoriei uşoare.

Partea amatoare a programului cuprinde şase matchuri şi va da posibilitatea amatorilor din Braşov să-şi încerce forţele în faţa valoroşilor elevi ai sălii „Mielu Doculescu".

In forma definitivă programul reuniunii se prezintă astfel:

MATCH PROFSIONIST

Constantin David — Nelu Oprescu: 10 reprize a 3 minute.

MATCHURI AMATOARE

Alexandru Zahiu (I.A.R.) — Alexandru Câlcic (M. D.).

Niculaie Iorga (I.A.R.) — Radu Roşianu (M. D.).

Florian Codrea (I.A.R.) — Andrei Ionescu (M. D.).

Vasile Stroie (I.A.R.)—Gheorghe Enciu (M. D.).

Vasile Florea (I.A.R.) — Costel Stănescu (M. D.).

Ioan Pompiliu (I.A.R.) — Dumitru Niculae (M. D.).

La Braşov

A luat fiinţă o nouă sală destinată formărei tinerelor cadre

Iniţiativa se datoreşte unor ofiţeri de elită ai armatei noastre

Zilele trecute a luat fiinţă, la Braşov, o nouă sală de box în care urmează să fie pregătite noulle cadre ale sportului cu mănuşi.

Iniţiativa înfiinţărei acestei noui săli revine d-lor comandori Alecu Demetrescu, sportiv din vechea gardă şi Traian Burduloiu care nu mai are nevoie de prea multe prezentări, d-sa fiind unul dintre aviatorii români cari s'au acoperit de glorie în trecutul război.

Noua sală a fost instalată la Flotila de Bombardament cu sediul în Braşov, este utilată cu cele mai moderne aparate şi se bucură de protecţia tuturor ofiţerilor din unitate.

Ca maestru figurează Dumitru Iordănescu, unul dintre cei mai buni profesionişti ai categoriei uşoară, fost în mai multe rânduri challenger la titlul naţional.

Antrenamentul în noua sală din Braşov a şi început şi, printre elevii cari s'au grăbit să facă neîntârziat cunoştinţa technicei sportului cu mănuşi se remarcă cu deosebire tânărul Demetrescu, fiul unuia dintre iniţiatori.

Conducătorii nouei săli au purces la îndeplinirea condiţiunilor de afiliere la F. R. Box şi după ce această formalitate va fi îndeplinită, proaspăta formaţie va începe propaganda publică.

Se crede că prima reuniune va fi organizată în ziua de 22 Iunie, când elevii lui Dumitru Iordănescu vor fi opuşi reprezentanţilor grupării I. A. R., iar în match vedetă se vor răfui maeştrii sălilor respective.

Breack... stop... out...

● AMATORUL ALEXANDRU CALCIC, este convocat mâine, Duminică, ora 6 dim., în gara de Nord (sala de aşteptare clasa 3-a) în vederea deplasării la Braşov.

Sănătate şi voie bună!

De câte ori nu ni s'au turburat orele plăcute din mijlocul familiei, din cauza unei dureri de cap sau indispoziţii. Pentru astfel de cazuri, trebuie să avem totdeauna un tub de GARDAN în casă. 1-2 tablete înlătură imediat orice durere şi ne redă buna dispoziţie. GARDAN este un nou remediu nevătămător cu o eficacitate neîntrecută. Gândiţi-vă totdeauna că

GARDAN suprimă durerile

BAYER

VOLLEY BASKET BALL

Clasamentele oficiale la basket-ball

MASCULIN

CATEGORIA I

Bonaparte	5 5 0 0:10
Sportul Studenţesc	5 4 0 1: 8
Viforul Dacia	4 3 0 1: 6
Juventus-Tirul	3 2 0 1: 4
Aurora O. C. B.	3 1 0 2: 2
E. F. A.	5 1 0 4: 2
C. F. R.	4 1 0 3: 2
V. S. C.	5 0 0 5: 0

REZERVE I

E. F. A.	5 3 0 2: 6
Sportul Studenţesc	5 3 0 2: 6
Viforul Dacia	5 3 0 2: 6
Aurora O. C. B.	2 2 0 0: 4
Bonaparte	5 2 0 3: 4
C. F. R.	4 1 0 3: 2
Juventus-Tirul	2 1 0 1: 2
V. S. C.	4 1 0 3: 2

CATEGORIA II

Seria I

Radu-Vodă	4 4 0 0: 8
A. C. T.	3 2 0 1: 4
Delavrancea	3 1 1 1: 3
Avântul Sportiv	2 1 0 1: 2
Energia	3 0 1 2: 1
Viitorul	3 0 0 3: 0

Seria II

Venus	3 3 0 0: 6
Tirul	4 3 0 1: 6
Caraiman	4 3 0 1: 6
Pebe	3 2 0 1: 4
Macabi	4 1 0 3: 2
Negoiul	5 0 0 5: 0

CATEGORIA III

Seria I

Monitorul Oficial	3 3 0 0: 6
Fortuna 940	1 1 0 0: 2
Victoria	2 1 0 1: 2
Venus	3 1 0 2: 2
Pebe	0 0 0 0: 0
Macabi	3 0 0 3: 0

Seria II

V. S. C.	3 3 0 0: 6
Tirul	3 2 0 1: 4
A. C. T.	3 1 0 2: 2
Minerva	3 1 0 2: 2
Sportul Studenţesc	3 1 0 2: 2
Vulturii Carpaţilor	3 1 0 2: 2

Aceste clasamente sunt făcute pe baza matchurilor OMOLOGATE de districtul „Bucureşti".

ŞTIRI

● „VICTORIA" convoacă azi Sâmbătă 1 Iunie 1940, pe terenul Velodrom, la orele 16, echipa de volley feminin.

RUGBY

ŞTIRI

● **V. DACIA** convoacă pe toţi jucătorii cat. II-a pentru Duminică, 2 Iunie a. c., orele 8¼ pe terenul Velodrom pentru a merge cu toţi pe terenul Triunghiu şi a juca contra C. F. R.

HAND-BALL

Derby-ul campionatului de hand-ball V.S.C.-C.F.R.

Astăzi după amiază, pe terenul ACSA, începând dela ora 17,30 se va juca matchul VSC—CFR, pentru campionatul regional de hand-ball. Matchurile dintre „verzi-roşii" şi „ceferişti" au ocazionat totdeauna lupte spectaculoase. In turul campionatului VSC-ul a câştigat cu 6—1; astăzi CFR-ul are ocazia să se revanşeze. Totul este în funcţie de ce oameni vor prezenta pe teren ambele echipe.

Jocul va fi condus de d. Schusnig (Sibiu), care cu autoritatea cu care ne-a obişnuit să conducă matchurile, va împiedica orice tentativă de joc brutal.

ŞTIRI

● Gruparea V. S. C., secţia hand-ball, convoacă pentru azi după amiază, la ora 17,30, pe terenul ACSA, în vederea matchului de campionat cu CFR, pe următorii jucători: Iordăchescu, Marinescu, Brătan, Ionescu-Neaţă, Udenio, Rigler, Alvachian, Surmelian, Steinitz I şi II, Georgiade, Sultănescu, Prunescu, Mera, Furlungeanu şi Poenaru.

● CFR secţia hand-ball, convoacă pentru azi după amiază, la ora 17,30 precis, pe terenul ACSA, pe următorii jucători: Calistrat, Tătarovici, Frantz, Andronache, Gunopol, Teodorescu, Cârlig, Tudor Ion, Faltasek, Herold, Covaci, Boldiş, Alexandrescu, Iatropol şi Hasvalfi.

Un arbitru român
I. CEAUREANU
printre cei propuşi pentru matchul Budapesta-Viena

La 9 Iunie se va disputa la Budapesta matchul dintre selecţionatele A ale oraşelor Budapesta şi Viena.

Pentru acest joc, federaţia maghiară a propus următorii trei arbitrii:

Scarpi (Italia).

Mika Popovici (Iugoslavia) şi I. Ceaureanu (România), dintre care vienezii trebue să aleagă unul.

Propunerea aceasta a fost comunicată de forul ungar federaţiei române printr'o adresă care a sosit eri.

Aris şi Panathinaikos în finala Cupei Greciei

Athena. — **Duminică s'a disputat la Salonic semi-finala Cupei Greciei, între Aris din Salonic şi echipa atheniană A. E. K.**

După o luptă înverşunată, Aris a învins cu 3-0, calificându-se pentru finală, care va avea loc Duminică, 2 Iunie, la Athena. Al doilea finalist este Panathinaikos.

Reînfiinţarea cupei Ungariei

Câştigătorul cupei va ocupa un loc în Cupa Europei Centrale

Budapesta. — **Duminică a avut loc la Budapesta o şedinţă a M. L. Sz.-ului cu ligile şi districtele, prezidată de d. dr. Gidofalvy Pal.**

Hotăriri mai importante s'au decis: reînfiinţarea Cupei Ungariei; a Cupei Corinthian. Câştigătorul Cupei Ungariei va fi un reprezentant al Ungariei în C. E. O.

Se înfiinţează Cupa Ungariei şi pentru juniori; 1000 de juniori vor pleca la tabără de vară.

Ieri s'au închis cursurile Scoalei naţionale de antrenori

Asistenţa la serbarea de sfârşit de an dela Şcoala Naţională de Antrenori

Eri după amiază, la orele 17, a avut loc la ANEF închiderea oficială a cursurilor şcoalei naţionale de antrenori. La această solemnitate, care marchează o dată în istoria footballului românesc, au luat parte d-nii George Plagino, preşedintele UFSR; medic general dr. Mihăilescu, directorul Academiei naţionale de educaţie fizică; Mihail Savu, vicepreşedintele UFSR; Al. Cantuniari, secretarul general al „Uniunii" şi preşedintele F. R. Box; colonel Emil Pălăngeanu, preşedintele Federaţiei române de atletism; Alfred Fulga, primul vice preşedinte al FRFA; Leonte Stoicaru, membru în Biroul Federal; Victor Braida, întregul corp profesoral al Şcoalei de antrenori, reprezentanţii presei şi un numeros public.

Straja Ţării a fost reprezentată prin d. căp. Eugen Popescu.

BILANŢUL

Au fost înscrişi 127, din care 51 de către grupări, 38 individuali şi 38 auditori liberi. Din aceştia 59 au urmat cursurile în mod regulat, 25 au obţinut diploma, 4 au căpătat certificat şi unul are situaţia încă nedefinită. In privinţa studiilor pe care le au aceşti elevi, 4 sunt licenţiaţi, 4 studenţi, 18 au între 4 şi 8 case de liceu şi 4 sunt internaţionali.

Echipa ciclistă a Bulgariei a sosit ieri la Sofia

Campionii au fost primiţi cu mare însufleţire

Sofia, 31. — **Echipa bulgară de ciclism, câştigătoarea Balcaniadei, a sosit azi dimineaţă la Sofia.**

Un mare număr de sportivi, în frunte cu conducătorii federaţiei de sport, i-a primit la gară, făcându-le o manifestaţie călduroasă.

Astă seară la Belgrad
Campionatul Jugoslaviei la categoria semi-mijlocie
Protagoniştii: Dimici şi Gepina

Astă seară, într'una din principalele arene ale Capitalei Jugoslaviei se va disputa campionatul naţional la categoria semi-mijlocie.

Candidează la titlul jugoslav Dimici şi Gepina, doi profesionişti tineri dar bine înzestraţi. Primul este un puncheur excepţional iar secundul îşi bizue şansele pe mai multă technică.

Specialiştii jugoslavi cred că victoria va reveni lui Gepina, dar ei nu neglijează şansa lui Dimici al cărui triumf înainte de gongul final nu este imposibil.

Revanşa Germania - Bulgaria la 1 Septembrie

Sofia.— Cu prilejul matchului Berlin—Sofia, disputat aici Duminica trecută, conducătorii celor două federaţii au căzut de acord ca revanşa matchului Bulgaria — Germania, care a avut loc anul trecut la Sofia, să se dispute la 1 Septembrie într'un oraş din Germania, care va fi desemnat ulterior.

SHAW a câştigat cursa automobilistă dela Indianopolis cu o medie orară de 183,703 Km.

New-York, 31. — **Concursul tradiţional de automobile de la Indianopolis s'a disputat ieri pe o distanţă de 500 mile.**

Primul s'a clasat americanul Shaw, care a parcurs distanţa în 4 ore 22 min. 21 secunde, realizând o medie orară de 114 mile 277 m., adică 183.703 km.

Invingătorul a alergat cu o maşină Maserati.

La cursă au participat 33 de concurenţi.

Locatelli va debuta în categoria mijlocie

Italianul Cleto Locatelli a abandonat categoria semi-mijlocie în care a boxat până mai zilele trecute. El va debuta astăseară ca mijlociu luptând la Milano cu compatriotul său Pintori.

Locatelli speră să câştige acest match întrucât de rezultatul lui depinde angajarea sa fermă pentru Lisabona unde în ziua de 16 Iunie urmează să întâlnească pe campionul portughez Delgado.

Stadionul olimpic dela Helsinki va fi inaugurat de matchul Ungaria-Finlanda

In Finlanda, viaţa sportivă a reînceput. Cluburile şi federaţiile au început chiar să-şi caute adversarii peste hotare.

Astfel, federaţia de football — deşi primele matchuri s'au jucat deabia săptămâna trecută — a început să întrevadă posibilitatea unui match Ungaria—Finlanda, în luna Iulie.

Atleţii italieni sunt în mare formă

Campagner a sărit 1m.95 la înălţime iar Lanzi a alergat 800 m. în 1m. 50s. 8

Parma, 30. — *O mare reuniune atletică s'a desfăşurat la Parma, cu care ocazie atletul Compagner a reuşit să treacă 1 m. 95, stabilind astfel un nou record italian la săritura în înălţime. Vechiul record aparţinea tot lui Compagner cu 1 m. 93.*

Alături de performanţa lui Compagner, merită să fie menţionată isprava lui Lanzi, care a parcurs 800 m. în 1 m. 50 s. 5.

Iată rezultatele complete ale

100 m.: *Bettini 10 s. 8; Daelli reuniunei dela Parma: 10 s. 8; Ragni 10 s. 9.*

800 m.: *Lanzi 1 m. 50 s. 5; Dorosceni 1 m. 54 s. 3; Cappellari 1 m. 57 s. 2.*

5000 m.: *Beviacqua 15 m. 05 s. 2; Malachina 15 m. 24 s. 4.*

110 m. garduri: *Eritale 15 s. 4; Gritti 15 s. 6; Radaelli 15 s. 7.*

Înălţime: Compagner 1 m. 95; *Tanghetti 1 m. 90; Dotti 1 m. 85; Colombini 1 m. 85; Orso 1 m. 85; Biancani 1 m. 85.*

Suliţă: *Matteucci 57 m. 13.*

Ciocan: *Cantagalli 45 m. 41.*

Patru delegaţi ai STRAJII ŢARII şi patru ai federaţiilor vor lua în studiu problemele puse de noua organizare a sportului românesc

REGULAMENTUL STRAJII ŢARII, DESPRE CARE AM SCRIS MAI DE MULT, A PRODUS LA UN MOMENT DAT O SITUAŢIE DE MARE CONFUZIE, MAI ALES IN JURUL SPORTULUI DE INIŢIATIVA PARTICULARA.

CONFUZIA, CREIATA ŞI DE O GREŞITA INTERPRETARE DAR MAI ALES DE O NEADUCERE AMINTE, A FOST LIMPEZITA INSA, ACUM CATEVA ZILE, INTR'O ŞEDINŢA PREZIDATA DE D. COMANDANT TEOFIL SIDOROVICI ŞI LA CARE AU LUAT PARTE PREŞEDINŢII DE FEDERAŢII.

Rezultatul acestei şedinţe a fost că o comisie alcătuită din patru reprezentanţi ai comandamentului Străjii Ţării şi direcţiei educaţiei fizice şi patru reprezentanţi ai sportului din iniţiativă particulară şi anume d-nii gen. Gabriel Marinescu şi col. adj. Manolescu — din partea federaţiilor — şi Neagu Boerescu şi Cantuniari — din partea U.F.S.R.-ului — se va întruni peste câteva zile şi va lămuri şi statua definitiv toate chestiunile care privesc bunul mers al mişcării sportive româneşti. Cu alte cuvinte, se va găsi acordul care să apropie, să ducă la colaborare sportul străjeresc şi cel din iniţiativă particulară.

Astfel, vor fi discutate chestiunea străjerilor în echipele de club, proporţionalitatea etnică în jocurile de campionat şi internaţionale, organizarea şi încurajarea sporturilor de utilitate naţională etc.

Şi cu aceasta, mult discutatul regulament al Străjii Ţării va intra în vigoare.

Editura Societăţii Anonime „Universul", Bucureşti, Str. Brezoianu No. 23—25 — România

Taxa poştală plătită în numerar conform aprobării dir. generale p. t. t. nr. 24.464/939

2 LEI

UNIVERSUL

12 PAGINI

149-1940

BIBLIOTECA CE „ASOCIAȚIU SIBIIU

Redacția și Administrația: Palatul „UNIVERSUL" str. Brezoianu 23—25. Telefon: Centrala 3.30.10; Redacția 4.21.81. Redactor responsabil EUGEN DUMITRESCU

Proprietar: „Universul" S. A. Adm.-delegat: STELIAN POPESCU înscris sub No. 167 Trib. Ilfov

Nr. 149. — Anul III BUCUREȘTI. — Luni 3 Iunie 1940

ABONAMENTE: Pentru grupări sportive 1000 lei anual

1 an LEI 500
6 luni LEI 270
3 luni LEI 150

Incepe epilogul...

In penultima etapă a Diviziei Naţionale A, echipele bucureştene au sarcini ingrate

In Capitală, cuplaj la Venus: VENUS-RIPENSIA şi JUVENTUS-F. C. CARPAŢI

Campionatul Diviziei Naționale A își trăește ultimile zile. Încă două etape și ediția 1939-40 la sfârșit.

Totuși până astăzi, situația din clasament nu s'a precizat. Se poate vorbi cu certitudine numai de campion — Venus —, de trei retrogradați siguri (Victoria, Juventus și Unirea Tricolor, ca al patrulea bucureștean) și de menținerea în Divizie a echipelor: Rapid, Sp. Studențesc, U. D. R., Ripensia și C.A.M.T.

Locurile însă urmează să se desemneze începând de astăzi. Sarcina aceasta, cum și acela a celui de al treilea retrogradat, revine penultimei etape care programează următoarele matchuri:

București: **Venus—Ripensia.**
București: **Juventus—Carpați.**
Timișoara: **C. A. M. T.—Rapid.**
Arad: **A.M.E.F.A.—Sp. Studențesc.**
Reșița: **U.D.R.—Victoria**
Galați: **Gloria C. F. R.—Unirea Tricolor.**

Ce așteptăm dela aceste matchuri?

In primul rând consolidarea poziției Venusului, care are un hop destul de greu de trecut: Ripensia.

Apoi, desemnarea celei de a treia echipe care va retrograda.

Și, în fine, precizarea locurilor celorlalte echipe.

Bucureștenii, în general, au misiuni grele. In afară de Venus, Rapid, Sportul Studențesc și Unirea Tricolor întâlnesc adversari redutabili chiar în vizuina lor. Deci, sarcini foarte dificile. Au șanse însă, să ciupească câte un punct.

Juventus primește replica lui F. C. Carpați. Un match dur, care se poate încheia cu victoria oaspeților.

La grea încercare va fi supusă Victoria, echipa cu înaintarea cea mai ineficace. Joacă la Reșița cu U. D. R. al cărui atac eficace este bine cunoscut.

Inainte de penultima etapă clasamentul se prezintă astfel:

Venus	20-	13-	3-	4-	56:16=29
Rapid	20-	10-	7-	3-	59:26=27
Sp. Stud.	20-	7-	10-	3-	39:29=24
U. D. R.	20-	7-	9-	4-	35:32=23
Ripensia	20-	8-	5-	7-	33:33=21
C.A.M.T.	20-	8-	4-	8-	31:46=20
Unir. Tric.	20-	7-	5-	8-	28:36=19
A.M.E.F.A.	20-	9-	0-	11-	33:38=18
Carpați	20-	7-	4-	9-	32:36=18
Gloria CFR	20-	7-	1-	12-	24:54=15
Juventus	20-	4-	6-	10-	32:40=14
Victoria	20-	4-	4-	12-	16:32=12

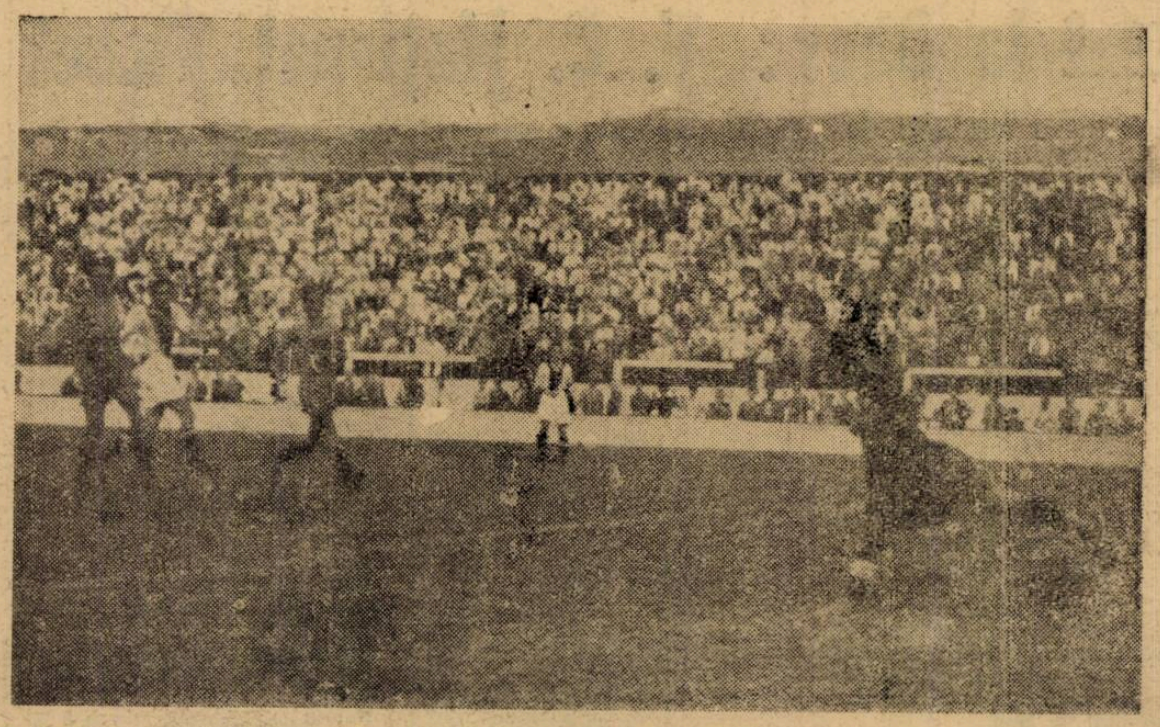

Față dintr'un match Venus-Ripensia disputat acum doi ani. Cârciog a tras plasat și Pavlovici a intervenit, dar fără rezultat

PETRE CRISTEA INTENȚIONEAZĂ SĂ-ȘI STABILEASCĂ-TEMPORAR-REȘEDINȚA IN AMERICA DE SUD!

— Excelentul pilot automobilist a început tratative în acest sens —

In Europa automobilismul se va manifesta în mod destul de redus în acest an. Cu excepția Italiei, care continuă să regisese competițiuni importante, celelalte state cu trecut și industrie automobiliste trebuie să se resemneze cu o stare de lucruri nu prea îmbucurătoare.

Prinse în dramatica horă din Vestul Europei, Anglia, Franța și Germania nu se mai pot gândi la activitatea automobilistă și, datorită acestei situații, calendarul internațional al A.I.A.C. R.-ului nu a fost decât într'o foarte mică măsură respectat.

Până în prezent s'au anulat peste 70 la sută din întrecerile ce figurau pe acest calendar și nimic nu lasă să se întrevadă că situația se mai poate îmbunătăți. Lipsa aportului statelor beligerante cauzează principala diminuare a activității automobiliste internaționale, diminuare care va provoca, fără îndoială, o stare de lucruri care nu se va îndrepta decât mulți ani după încheierea păcii.

Desigur că, România are și ea de suferit pe urma acestei situații, alergătorii noștri fiind siliți să se rezume la activitatea din țară care, trebuie să recunoaștem, nu va fi nici ea prea pricopsită.

PETRE CRISTEA NU POATE STA INACTIV

Automobilistul nr. 1 al nostru, excelentul Petre Cristea, care și-a înscris numele pe palmaresul mai multor probe cu răsunet printre cari citățm: „Rallye-ul Monte Carlo" ediția 1936 și „Merele Premiu Eifel" se consideră obligat să-și continue activitatea spre a-și menține condiția fizică și spre a avea prilejul să-și măsoare forțele cu cât mai mulți automobiliști străini.

Cu alte cuvinte, Petre Cristea nu vrea să rămână inactiv și de aceia s'a gândit la toate soluțiile cari l-ar putea aduce în situația de a continua să alerge.

INVITAȚIA DIN AMERICA DE SUD

Incă de acum doi ani, Petre Cristea a primit o invitație din partea forului automobilist brazilian spre a participa la două din marile întreceri pe circuit regizate în America de Sud.

Anul trecut, această invitație a fost reînoită și Petre Cristea pornise chiar la drum oprindu-se întâi în Anglia spre a participa la „Tourist Tro-

(Continuare în pag. 8-a)

In ședința de Luni a Biroului Federal va fi examinată din nou problema retrogradării celor două echipe bucureștene...

Retrogradarea directă a JUVENTUSULUI poate fi un element hotărîtor în judecata forului federal, deși se pare că nu există nici o șansă pentru această revenire... logică

Modificările de formulă constitue pentru footballul nostru o maladie endemică. Ea este explicabilă prin aceea că nicio-

dată nu s'a adoptat o soluție care să respecte realitatea.

In cadrul acestui fenomen variabil, care este formula de disputare a campionatului național, aspectul cel mai straniu este desigur acela al retrogradării forțate, impusă celor două echipe bucureștene, clasate în locurile patru și cinci.

(Continuare în pag. 3-a)

Football Football Football Football Football Football Football

TREI FINALE

Ora 9.45 la Ciocanul: Olympia-Metalosport

Ora 10 la Obor: Carmen-A.S. Distribuția

Ora 8 la Obor: F. C. Național-Fichet

Campionatul districtual trăește astăzi o zi cu adevărat de sărbătoare.

Se dispută finalele celor trei categorii. Cu drept cuvânt că această zi este cea mai importantă — din decursul campionatului — de oarece vedem la lucru șase campioni cari s'au afirmat până au ajuns aci.

Acei cari se interesează de activitatea grupărilor districtuale se vor împărți azi pe cele două arene cari găzduesc aceste partide, adică Unirea Tricolor și Ciocanul.

METALOSPORT ȘI OLYMPIA LUPTA PENTRU NOUI ORIZONTURI

Iată două echipe cari au aceiași țintă Divizia națională B.

Dar pentru aceasta, trebuie să cunoaștem azi un învingător, care să cucerească și campionatul ligii de Sud.

Cu drept cuvânt acordăm acestui spectacol o deosebită atenție datorită faptului că am văzut și matchul precedent și ne-am dat seama de posibilitățile combatanților.

Dacă n'am cunoscut până în prezent campionul districtului București se datorește numai tacticei greșite, cu care au jucat echipele în primul lor match.

Olympia a jucat puțin cam indolent, iar Metalosport n'a avut centru atacant.

Evident că astăzi nu se vor prezenta în aceleași condițiuni și vom constata cu plăcere, modificări în bine la ambele echipe.

Olympia s'a pregătit în mod special pentru acest match și Steinbach a supraveghiat în deaproape fiecare compartiment.

S'a dat o deosebită atenție liniei ofensive care n'a corespuns în întregime. Se vorbește insistent de înlocuirea lui Valica cu Vagaș, de altfel singura modificare, care urma să se facă. Apărarea este excelentă și inspiră cea mai mare încredere.

In tabăra „metalurgiștilor" s'au făcut de asemeni pregătiri minuțioase. Ca și la Olympia, punctul slab al echipei este linia atacanților și în special centrul atacant (este vorba de Radu Florian). Cele două antrenamente din cursul acestei săptămâni au avut menirea să pună la punct echipa care este în mare formă. S'a vorbit insistent de înlocuirea lui Fănel Dumitrescu din postul de aripă dreapta.

Credem c'ar fi o mare greșeală deoarece Dumitrescu este o aripă ideală care atacă și pătrunde. Suntem de acord să reintre însă Zăinescu deoarece înlocțiitorul lui, Radu Florian nu este demn să-i ia locul.

Sperăm să vedem atacul condus de Zăinescu.

In aceste condițiuni lupta de astăzi va fi mai echilibrată decât prima și spectacolul interesant.

Acum să ne pronunțăm asupra unui învingător

NICU VASILE
(A. S. Distribuția)

Desigur că este foarte greu să anticipăm aceasta, mai ales că am văzut și primul joc.

Noi vedem matchul disputat până la maximum iar acela care va specula toate ocaziile va învinge. Partida se dispută la ora 9.45 pe arena Ciocanul.

CARMEN ȘI DISTRIBUȚIA SE INTALNESC IN OBOR

Incepând dela ora 10 arena din fața Gării de Est găzduește partida dintre Carmen și A. S. Distribuția.

Partida suscită un deosebit interes din toate punctele de vedere.

Carmen este echipa care n'a suferit nicio înfrângere până în ultima etapă și accidental Lupeasca le-a ciupit două puncte.

A. S. Distribuția deasemeni este o formație prea bine cunoscută ca să mai insistăm asupra posibilităților ei.

Partida de astăzi nu are oarecum nicio importanță din punct de vedere al promovării echipelor, însă prestigiul este mai presus decât orice. Importanța matchului a determinat ambele tabere să facă febrile pregătiri. Carmen, în urma eșecului suferit a schimbat metoda de antrenament, astfel că echipa se prezintă în cea mai bună formă.

Distribuția nu aliniază echipa din campionat deoarece nu mai beneficiază de serviciile jucătorilor Famaropol și Drăgan.

Aceste posturi vor fi ocupate de doui juniori talentați cari sunt demni să-i înlocuiască.

Partida se anunță extrem de disputată, datorită faptului că echipele sunt de forțe apropiate.

VA INVINGE F. C. NAȚIONAL PE FICHET?

In match de deschidere la partida Carmen—Distribuția se întâlnesc echipele F. C. Național și Fichet în cadrul finalei categoriei a III-a.

F. C. Național s'a afirmat net în decursul campionatului și sperăm că azi ne va confirma reala sa valoare.

Fichet este deasemeni o echipă de valoare și pe teren nu trebue neglijată.

Sperăm că matchul va corespunde și F. C. Național rămâne favorit.

Partida se dispută la ora 8 pe terenul Unirea Tricolor.

DISTRICTUL DE FOOTBALL BUCUREȘTI

Comunicat

Se aduce la cunoștința d-lor arbitri interesați următoarele modificări de program ce s'au ivit în campionatul districtual pentru Duminică, 2 Iunie 1940:

Jocul F. C. Național — Fichet se va disputa pe terenul Unirea la orele 8 a. m. (în loc de 9) arbitru d. Ioachim Marin ajutat de d-nii Bondariu și Tulbure.

Jocul Carmen — A. S. Distribuția se va disputa pe terenul Unirea la orele 10 (în loc de 11) arbitru d. Ociuc Leonard ajutat de d-nii Ioachim și Bondariu.

Jocul de calificare Olimpia-Metalosport se va disputa pe terenul Macabi la orele 9.45 (în loc de 11) arbitru d. Crețu Aurel ajutat de d-nii Gh. Dumitru și Bandrabur Toma.

Jocul de juniori Olimpia — Unirea Tricolor se va disputa pe terenul Macabi la orele 8 a. c. (în loc de 9) arbitru Gorcea Mihail ajutat de d-nii Dobrescu și Mitran.

Jocul Phenix — Comro se va disputa pe terenul Iuta la orele 9 (în loc de Stadion) arbitru d. Bărbulescu Ștefan ajutat de d. Dinulescu.

Jocul Șoimii — P. T. T. se va disputa pe terenul S. T. B. orele 9 a m. (în loc de 11) arbitru d. Gicu Dumitrescu ajutat de d-nii Anastasiu și Brăiloiu.

Președinte, căpitan dr. Z. Zamfirescu.

Cum a învins C.F.R. din Turnul Severin pe Minerul...

T.-Severin. — In cadrul campionatului Diviziei Naționale B. s'a disputat, în localitate, mult așteptatul match de football, dintre Minierul și C. F. R.

Interesul deosebit, acordat acestui joc, a dat posibilitate la cca. 2500 spectatori să urmărească o partidă dintre cele mai frumoase și conturată de interesante faze spectaculoase.

Desfășurarea jocului a arătat o superioară dominare a ceferiștilor, care au pus în joc toată capacitatea lor ca technică și suflet, realizând a partidă de clasă superioară.

Oaspeții au rămas surprinși de forma nouă de joc întrebuințată de adversar care, i-a derutat complect în toate acțiunile lor din primele 45 minute de joc.

Prima repriză sub netta conducere a gazdelor se termină cu 2—0, în favoarea C. F. R.-ului.

La reluarea jocului, Minerul se reculege și pornește câteva atacuri în serie, la poarta adversarului, pentru a câștiga timpul, dar îi este imposibilă o marcare Vina o poartă linia de atac care funcționează sub așteptări și lipsită de curaj, din care cauză orice acțiune de a transforma un gol, în fața porții, e perdută.

Superioritatea feroviarilor se arată și în a doua repriză, prin neașteptate combinații și dese atacuri încercate la poarta Minerului.

Suntem în minutul 88, când interul dreapta prinde balonul și schotează puternic la poarta cefereului, însă portarul neputând prinde, respinge balonul la câțiva metri și la învălmășeală, Lazăr intervine rapid, marcând primul goal.

Ultimele două minute nu mai dau posibilitate nici uneia din părți, să înjghebeze ceva serios.

Jocul se termină cu 2—1 pentru ceferiști.

Severinenii au meritat victoria, demonstrând cu o formație bine antrenată, că știu să-și apere culorile, în momente critice.

Au marcat în ordine Iascinski, Pepy și Lazăr. A arbitrat corect d. Iani-Timișoara următoarele formații:

Minerul: Zsalău, Lebek, Zergen, Peter, Debreceny, Bratany, Lazăr, Szvalara, Bodor și Zelenger.

C. F. R.: Robu, Ucă, Martin, Dumitrescu, Pârloj, Hațiegan, Cosma, Pety, Iascinski, Nanu și Szilard.

Convocări

● **UNIREA TRICOLOR** convoacă pentru Duminică 2 Iunie, ora 7 a. m. toți juniorii pe arena Macaby în vederea jocului cu Olympia, deoarece matchul se dispută la ora 8 nu la ora 9 cum era fixat.

● „A. S. EUROPA" convoacă pentru azi de dimineață la orele 9, la sediul său din strada Dristor Nr. 46, la d. Mișu, pe următorii jucători: Traian, Gică I, Gică II, Giovani, Arsene, Tudorel, Ferdinand, Mișu, Tudorel, Puiu, Sterică, Jean, Marcu. Orice absență va fi aspru sancționată.

● „METALO SPORT" convoacă pentru astăzi la ora 8.15 la societatea Titan, Nadrag și Călan, pentru a merge echipați la arena Ciocanul, pe următorii jucători: Chendreanu, Antonescu, Stanciu, Belitoreanu, Andreescu, Neacșu, Costel, Borbil, Sauciuc, Fănel, Maior II, Zăinescu, Radu, De Viitor, Petrescu și Anghel.

● TURDA convoacă pentru astăzi Duminecă 2 Iunie a. c., ora 11, pe arena Ciocanul, următorii jucători, în vederea matchului cu Macaby: Samoilescu, Lăzărescu, Simionescu, Nichita, Mitroi, Dumitrescu, Stancu, Zorca, Beldiman, Georgescu, Gică Popescu, Staicu, Steiner și Taciuc, cu tot echipamentul.

● **F. C. NATIONAL** convoacă mâine Duminică, 2 Iunie, la ora 7.15, pe terenul Unirea în vederea jocului cu Fichet următorii jucători: Petrescu Tomi, Miulescu, Cristescu, Giuglan, Costache, Dobre, Popa, Coroiu, Teodorescu, Dejoianu, Cruțescu, Stăncescu, Mihăescu, Belu Panait, Pârvulescu, etc.

Toți acești jucători sunt convocați pentru a primi comunicări astăzi Sâmbătă, la ora 18 precis, la sediul din strada Grădina cu cai 1 (lângă liceul „Gh. Lazăr").

● „VULTURII CARPAȚILOR" convoacă Duminică, 2 Iunie a. c., orele 8 dim. la sediul său, pe terenul ASCAM pe toți jucătorii săi în vederea matchului cu ASCAM.

Absentele vor fi sancționate.

● ION DARLAU convoacă pentru Duminică, la ora 10 dim., echipa I pentru matchul cu STB, pe terenul STB.

Orice lipsă va fi sancționată.

● A. S. RAHOVA pune la dispoziția grupărilor neafiliate o cupă sistem fulger pe terenul Rahova, Duminică, 2 Iunie. Inscrierile se primesc în fiecare zi în prelungirea Rahovei nr. 46, între orele 7-9 p. m.

● P. T. T convoacă pentru mâine Duminică, 2 Iunie a. c., orele 8 dimineața, pe terenul S. T. B., următorii jucători: Slăvescu, Dumitrescu, Stănescu I, Olariu Ruse, Moisescu, Georgescu, Popa, Hirsch, Popescu, Stănescu II, Ionașcu, Tomiță și Ion Marin. Orice absență va fi severe sancționată.

SPECTACOLE

Teatre

NAȚIONAL: mat.: O noapte furtunoasă și Corbu Leonida; seara: Anuța.

STUDIO: mat.: Toți avem interese și Vocea omenească; seara: Clownul.

LIGA CULTURALA: mat. Isus; Bucureștii de acum 100 ani.

MUNCA SI VOE BUNA: mat.: Copiii căpitanului Grant; seara: Duduia Mariuca.

REGINA MARIA: mat. și seara: Papa se lustruește.

COMOEDIA: mat. și seara: Un băiat și jumătate.

SARINDAR: mat. și seara: D-ra Butterfly.

IZBANDA: Izbânda Bucureștilor.

Cinematografe

ARO: Domnul Topper divorțează și completare românească: în Transilvania.

SCALA: Luna de miere în Bali și Jurnal Paramount.

REGAL: Parada ceamare și jurnal de război.

CARLTON: Orașe sub alarmă și jurnale Fox și Paramount.

CAPITOL: „Balalaica" și jurnale noui.

TRIANON: Stăpânitorii mărilor, jurnal românesc O.N.C., Paramount și U.F.A.

SAVOY: Bostor și Se lasă noapte

SELECT: Pericolul roșu.

FEMINA: Fetițele au crescut.

A. R. P. A.: Pantera neagră și jurnale de război Paramount și Ufa.

PALAS BULEVARD: Secretele mării Roșii și Delir

ROXY: Eu sunt Sebastian Ott.

ELYSEE: Regele valsului și Călăreții destinului.

FORUM: Plăcerea nebunilor și Doamna păcătuește.

OMNIA: Vestul sălbatec și Iluzii

AMERICAN: Mesalianța și Viața e un joc.

AIDA: Capcana și Caterina cea mică.

BIZANTIN: „Atlantis"

BARCELONA: Fra Diavolo și Lordul Jeff.

COTROCENI: Andy-Hardy iubește și Ultimatum.

CARMEN: Nopți de groază în Hong Kong și Suzana.

DACIA: Steaua nordului și Așa-i Parisul

DICHIU: Union Pacific și Infernul îngerilor.

DIANA: Citadela și Ultima baricadă.

EDISON: Gangsterii din New York și Valetul.

FRANKLIN: Se aprind făcliile și Bulu (Tigrul alb).

FLORIDA: Steaua Nordului și Ispitele trupului.

GRAND: Groaza în Shanghai și Tragedia unei generații.

GLORIA: Cocoșatul dela Notre Dame și Suferințele unei mame.

IZBANDA: Fiicele d-nei Masters și Nebunile tinereții.

ILONA: Beau geste și O aventură disperată.

ILEANA: Cavalcada fantastică și Aventuriera.

LIA: Cocoșatul dela Notre Dames și Filmul în relief.

LIZEANU: Diavolii roșii și Complectare

LUCIFER: Evadatul din Alcatraz și Nanette are trei iubiți

MARNA: Copilașul Domnișoarei, Prezicător fără voe și Trupa de Reviste Titi Mihăilescu.

MARCONI: Hotel Imperial, Luptele dela Narvik, jurnale de război O C R. și Paramount și trupa de reviste și comedii D'Ayol.

MODEL: Corsarul și Teroare

MIORIȚA: „Ingeri cu fețe murdare" și Fracul verde.

MILANO: Sedan și Panică în hotel

NISSA: Capriciile destinului și Sergentul Berry.

NERO: Fugara și Olimpiada Sovietică 1939.

NONI: Terzan în exil și Marie Walewska.

ODEON: Vulpea argintie și Mocirla

PACHE: Adio d-le Chips și Andy Hardy cowboy

PARIS: Ultima aventură a lui Sherlok Holmes și Moulin Rouge.

PELEȘ: Jesse James (Brigandul) și Arme pentru China

RAHOVA: Mesalianța și La Madelon

RIALTO: Cântecul eroilor și Când felinarele se sting

REX: Gorila și Femei în alb.

SPLENDID: Apus de glorie și Cine a ucis pe Gail Preston.

TOMIS: Omul cu masca de fier, S O S Foch și Camerun și Jurnal

TRIUMF: Brigada Nordului și Nanette are trei iubiți.

UNIREA: Se aprind făcliile și Desmoșteniții soarelui

UNIC: Cocoșatul de la Notre Dame și Filmul în relief.

VENUS: S O S Carfax și Jurnal românesc.

VOLTA-BUZEȘTI: Secretele mării roșii și Furtună în Asia.

„VOLGA": Cocoșatul dela Notre Dame și Ispitele trupului

„VENUS-RIPENSIA" ... reeditarea unui moment care a dominat puternic campionatul național

și footballul românesc...

In matchul acesta, Venus are - desigur - o șansă incontestabilă, dar trebue totuși să-și amintească la timp că într'o situație simetrică, Ripensia a câștigat cu 1:0...

Matchul vedetă al programului cuplat de azi din Splaiu, întâlnirea dintre Venus și Juventus, a fost prezentat de toată lumea într'o perspectivă istorică, ale cărei amănunte au fost complet analizate. Nimic mai firesc, desigur. Cine poate uita în ajunul unui match Ripensia — Venus această pasionantă istorie, care a dominat atâția ani footballul românesc, ca o reeditare a rivalității dintre București și Timișoara, atât de strălucit reprezentată prin memorabilul duel Juventus—Chinezul.

*

Să continuăm această modă istorică. E foarte interesant să-ți amintești întâmplări hotărîtoare în ocazii simetrice.

Este vorba tot de un match Ripensia—Venus. Ca și cum Venus era leader al campionatului național și juca la București cu Ripensia. Un match destul de ușor... pentru cei cari nu au învățat încă să considere footballul așa cum este el în realitate. Ca și acum Ripensia nu mai putea să aibe pretenții la o victorie asupra Venusului, mai ales la București, pe terenul din Splaiu și într'o situație specială, pentru care Venus muncise tenace un campionat întreg.

Simetria merge mai departe. Ripensia venea cu o formație tot atât de îndepărtată de formația standard ca și astăzi. A câștigat totuși cu 1:0, prin punctul marcat de Oprean, actualul fundaș, care atunci juca inter. Venus a pierdut campionatul după ce îl atinsese cu toate cele zece degete.

O amintire neplăcută pentru Venus și în același timp un avertisment. Matchul cu Ripensia nu este deloc ușor. Concluzia aceasta a revenit în toate raționamentele, cari au avut ca premize elemente din matchul de azi.

*

In mod normal, Venus nu poate pierde. Mai mult, trebue să câștige la scor matchul acesta. Dar footballul are ca principală lege neprevăzutul. El nu respectă decât foarte rar ceea ce este normal sau logic.

S'a recunoscut de către toți că Ripensia nu mai poate bara cu suficientă forță drumul ascendent al Venusului. Și totuși, azi în Splaiu nu vom vedea un simplu match-formalitate. Dealungul celor 90 de minute, jocul va fi animat și uneori se va transforma într'o luptă destul de tare. In orice caz — chiar dacă Venus este favoritul incontestabil al acestei întâlniri — matchul de azi nu este numai un tur de onoare al învingătorului.

Este un match destul de ciudat. Așteptăm toți o victorie comodă a leaderului. O indică toate elementele apropiate sau îndepărtate ale matchului. Dar pentrucă nu putem uita istoria recentă a întâlnirilor dintre Venus și Ripensia convingerea noastră nu este atât de puternică cum ar trebui să fie.

Psihologia aparte a Ripensiei, când joacă în București, este cunoscută și temută de toate echipele bucureștene.

Tradiția matchurilor Ripensia-Venus... Iată toată cheia acestei ambianțe speciale, care s'a creat irezistibil în jurul partidei de azi din Splaiu. Ea explică integral această așteptare înfrigurată, această reținere în a acorda toate șansele Venusului. Deși fiecare din noi știe că le are și le merită.

*

Independent de toate considerațiile făcute și de cele cari se mai pot face, este valabil un lucru de cea mai mare importanță. Matchul de azi va fi un spectacol interesant. Ripensia nu a uitat de tot să joace football iar Venus va trebui să lupte în același ritm ca și până acum.

Echipa bucureșteană urmează să joace în „Micul C. E. C." Ea nu trebue deci, să înregistreze nicio scădere de alură sau ritm, pentrucă numai astfel, forma actuală poate fi menținută și pentru marea competiție, care va începe peste două săptămâni.

Vom vedea așa dar pe Venus jucând dela un cap la celălalt al matchului în ritm egal. Aceasta nu înseamnă că echipa va trebui să depună aceleași eforturi chiar și dacă va avea matchul în mână. Dar nu va prezenta perioade de renunțare la luptă, de joc deslânat, pentrucă adversarul nu mai poate câștiga matchul.

*

Despre Ripensia nu se pot spune prea multe lucruri. In cursul acestui campionat, echipa timișoreană a fost o adevărată enigmă și a prezentat atâtea fluctuații de formă, încât nu se poate stabili o judecată definitivă asupra ei.

Așa cum o caracterizam altă dată, ea s'a manifestat ca o autentică echipă de salturi și scăderi. In momentul de față este tocmai într'unul din aceste salturi. Victoria obținută asupra A. M. E. F. A.-ei este foarte semnificativă. Pentrucă, oricare ar fi forma echipei arădene, apărarea ei joacă totdeauna foarte bine. Timișorenii au trecut de cinci ori prin această apărare de elită a diviziei naționale. O performanță, care spune multe.

Acesta este dealtfel singurul lucru important pentru matchul acesta. Căci dacă Ripensia este în continuarea saltului poate fi foarte periculoasă pentru Venus.

*

Cele două echipe vor alinia formațiile din ultimele matchuri de campionat. Venus va juca în aceeași formație, care a terminat la egalitate cu Rapid iar Ripensia va prezenta echipa, care a învins pe A.M.E.F.A.

Să nu schimbi niciodată echipa care a câștigat. Adevărul acesta este cu atât mai valabil cu cât echipele cari au câștigat, au aliniat cele mai bune formații.

Iată cele două formații :

Venus: David, Sfera, Negrescu, Demetrovici, Iuhasz, Lupaș, Orza, Ploeșteanu, Bodola, Petea, Iordache.

Ripensia : Pavlovici, Oprean, Lazăr, Simatoc, Kotormani, Gall, Haass, Becke, Marcu, Mioc, Dobay.

Crucea Bayer garantează valoarea unei tablete de ASPIRIN. Și numai adevărata tabletă de ASPIRIN are un efect bun și rapid, lucru dovedit în milioane de cazuri. Sănătatea Dvs. este tot ce aveți mai de preț. Deaceia să folosiți numai ceia ce este cu adevărat bun. Luați seama totdeauna când cumpărați ASPIRIN, la Crucea Bayer.

ASPIRIN TABLETE numai cu Crucea „Bayer"

In ședința de Luni a Biroului Federal va fi examinată din nou problema retrogradării celor 2 echipe bucureștene...

(Continuare din pag. I-a)

Măsura aceasta arbitrară și cu totul contrară spiritului de echitate sportivă, care trebue să guverneze ori ce competiție, a produs atâtea discuții — și tot atâtea condamnări — încât este aproape inutil să mai fie amintite aici toate argumentele ce s'au adus.

SE VA REVENI ASUPRA EI ?

In diversele ședințe ale comitetului federal și chiar în cele ale biroului federal, s'a discutat în linii mari sau principial problema pusă de această clauză, care aparține vechiului spirit federal, înlăturat total din noua organizare a federației de football.

Spre surprinderea tuturor, mai mulți din factorii principali s'au declarat contra revenirii la echitatea sportivă, de care vorbeam mai sus și „retrogradarea gratuită" a celor două echipe bucureștene a fost menținută.

Ea va fi luată încă odată în discuție. Luni se întrunește biroul federal pentru a studia noua formulă a diviziei naționale A și cu această ocazie va fi examinată din nou „retrogradarea gratuită".

Din informațiile pe care le avem reiese că și acum mai mulți dintre membrii biroului persistă în atitudinea inexplicabilă de a refuza revenirea asupra acestei clauze cu nimic justificată.

Intr'adevăr, ținând seama de statistica sentimentelor membrilor biroului federal, nu sunt prea multe șanse ca să se renunțe la această retrogradare forțată.

ȘI TOTUȘI...

...cei cari sunt încă optimiști și mai cred în forța sportivității federale nu trebue să piardă curajul.

In comitetul federal sunt destui oameni, cari să se ridice peste considerațiile de aritmetică măruntă ce-au determinat măsura și s'o anuleze.

Cu atât mai ușor se poate întâmpla acest lucru cu cât situația s'a schimbat, evoluând favorabil pentru această anulare.

Una din cele două echipe bucureștene retrogradează direct, astfel că principala obiecțiune — aceea că sunt prea multe echipe în București — dispare. Juventus retrogradează direct iar Unirea Tricolor are șansa să se claseze la locul al cincilea.

Și atunci nu se poate să fie retrogradată o echipă care a învins pe campionul național pe terenul lui, a terminat la egalitate cu al doilea clasat și a terminat în locul al cincilea al clasamentului general.

Ar fi ca și cum ai da afară din casă un invitat pentru motivul că nu poți așeza comod scaunele la masă.

Iată pentru ce se mai poate spera într'o revenire asupra clauzei. In orice caz, dacă Unirea Tricolor câștigă astăzi la Galați matchul cu Gloria, biroul federal ar putea să-și amâne pronunțarea după matchul din ultima etapă Unirea Tricolor—U. D. R. care se joacă la București pe terenul din Obor.

BODOLA felicitat de președintele F.R.F.A.

In cursul după amiezii de eri internaționalul Bodola a fost primit de președintele F. R. F. A. — d. general Gabriel Marinescu.

Președintele federației l-a felicitat pe Bodola pentru compartarea-i excepțională în matchurile echipei naționale și l-a asigurat de întreaga grije ce o poartă federația jucătorilor de valoarea lui, care merită cu totul altceva decât ostracizare.

Unirea Tricolor și Sp. Studențesc au plecat ieri la Galați și Arad

In cursul zilei de eri, alte două echipe bucureștene au părăsit Capitala.

Prima care a plecat a fost Unirea Tricolor. Expediția oboreană a plecat orc 13.40 la Galați cu aceeași echipă care a învins Duminica trecută pe Juventus, adică:

Crețeanu-Petrescu, Iliescu-Florea, Anghelache, Boteanu-Lulu, Johnny Dumitrescu, Alexandrescu, Paraschiva, Criticoiu.

Iar aseară a plecat la Arad, Sportul Studențesc.

Universitarii au deplasat echipa pe care am anunțat-o eri:

Ghenea-Bădulescu, Mitan-Titi Dumitrescu, Drăgan, Constantinescu, Marinescu, Mihăilescu, Miulescu, Ștefănescu, Gică Popescu.

Rezervă : Ion Ionescu.

Ce se joacă azi în Divizia B.

SERIA I-a

CRAIOVA: F. C. Craiova — C. A. O.
Favorit: F. C. Craiova.

SERIA II-a

SIMERIA: C. F. R.—Gloria.
Favorit: Gloria.

SERIA III-a

SF. GHEORGHE: Oltul — Ind. Sârmei.
Favorit: Oltul.
CLUJ: Universitatea — Chemntul.
Favorit: „U".

DIVAGAȚII

„Domnilor, atâta statornicie!"

Acest fel de frază revine nelipsită, după orice sfârșit de campionat, în toate ziarele sportive; dar e o frază cu totul greșită, o frază care trebue revăzută.

S'ar putea spune mai bine: „Domnilor, atâta nestatornicie!"

In fapt, ca și rezultatele unei perseverențe munci, submarine, care durează luni de zile, tot astfel, ca un submersibil care după o lungă croazieră apare și dă socoteală de misiunea îndeplinită, la fel apar și explodează bombele... footballistice: „Sempronio la A. S. Roma"; „Calo va juca la roș-albaștri"; „Formidabila echipă a Ambrozianei pentru la toamnă" și aici urmează formația-tip cu numele noilor achiziții scrise în cursiv.

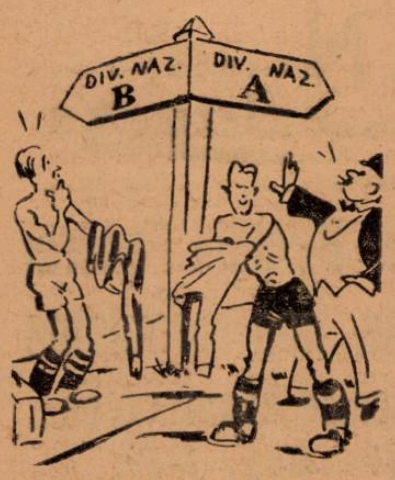

Se schimbă tricourile..

Natural că acești oameni care schimbă tricourile, sunt cu toții super-ași, sau măcar formidabile speranțe; logic deci ca prețurile de vânzare să se ridice, scăzând taxele la înălțimea premiilor cele mari dela Loteria națională.

— Cam scumpi, dar bani bine cheltuiți; bani care prin frumoasa comportare a echipei noastre în viitorul campionat, se vor întoarce, cu dobândă, în cassa clubului, — spun diferiți prezidenți, numeroșilor consilieri, în diversele adunări generale convocate. Apoi, în loc să...

Dar acestea sunt lucruri care se întâmplă în toți anii, lucruri vechi, știute, explicate și ilustrate nu numai odată și de ziarul nostru. Și încă, sincer vorbind, recitind aceste linii nu știm nici noi pentru ce le-am scris.

Și totuși dacă le-am pus pe hârtie e pentrucă le avem în cap și dacă le aveam în cap, trebue că există un motiv pentru aceasta.

Iată, am găsit. Campionatul nu s'a sfârșit încă, deși ați și citit că echipele X și Y care, dacă nu în teorie, cel puțin în practică sunt condamnate, se și gândesc să se întărească pentru campionatul anului viitor și vând jucători. Frumos lucru. Pentru a se întări pierd și puținul lucru bun pe care îl au.

Spunem „puțin" pentrucă dacă ar fi avut mult nu ar fi retrogradat și încă pentrucă dacă pe lista de vânzare ar pune numai absolute mediocrități nu s'ar găsi nimeni dispus să le cumpere. Apoi vedetelor nu le prea convine să joace într'o categorie inferioară. Deci vând ce au mai bun și rămân foarte, foarte întărite pentru a câștiga campionatul seriei B.

Dar asta nu-i tot. Pe lângă cele două echipe care se pregătesc să plece din Divizia A mai sunt încă două care, în Divizia B, cântă cântece de veselie. Sunt acele două echipe care în teorie vor promova în locurile lăsate goale de X și Y. Să le zicem A și Z.

Și A și Z se gândesc la campionatul viitor. O Doamne — desigur nu se gândesc să-l câștige, dar măcar să facă o figură frumoasă, ca noi promovați.

Ca să ajungă la aceasta trebue să se întărească, să facă noi achiziții, și... vând jucători. Ele deasemenea.

Anul acesta nu știm sigur, dar cunoaștem o echipă care având odată în teorie certitudinea promovării, certitudine pe care au pierdut-o în practică, se gândise cu anticipație cum ar putea să se întărească. Ei bine din cei 11 jucători ai săi, care o aduseseră în pragul promovării, se gândiră să înlocuiască șapte. Trebuia doar să se întărească!

Pentru acești șapte jucători pe care îi puseseră pe lista neagră, vestea aceasta n'a fost desigur prea plăcută și în acele câteva matchuri pe care le mai avea de jucat echipa pierdu în mod lamentabil.

Rezultatul: echipa rămase acolo unde era. De sigur aceasta e o simplă coincidență. totuși așa stau lucrurile.

Dar să ne întoarcem de unde am plecat. Deși și cele retrogradate și cele promovate se gândesc să se întărească vânzând jucători. Aceia care urcă, cedează jucători echipei care scoboară, aceia care scoboară îi lasă aceleia care înaintează.

Așa acei care n'au făcut mare lucru pentru a rămâne în A, rămân totuși schimbând tricoul: acei care au dat totul pentru a ajunge în A, văd calea închisă din „motive superioare" și rămân în B. Și așa, până la sfârșitul anului următor când povestea se repetă, aproape cu aceiași eroi.

Mai lipsesc două Duminici și campionatul s'a sfârșit. cum se știe va fi câștigat, — pentru tradiție dacă nu pentru altceva — de Ambroziana. Dar peste ani de zile, când se va vorbi de campionatul 1939 —1940 nu se va spune „campionatul Ambrozianei, al tradiției" ci „Anul Genovei. anul sistemului".

...El? Pâinea lui Dumnezeu

Va pare ciudat, dar după toată vorbăria pricinuită anul acesta de roș-albaștri și de faimosul lor sistem, Genova revine la actualitate, dacă nu pentru toată lumea, măcar pentru noi.

Un nou sistem de joc? Nu, nu, liniștiți-vă.

Genova ne atrage atenția pentrucă e Genova, dacă ar fi fost o altă echipă ar fi trecut neobservată.

După ce a adoptat sistemul nou, după ce s'a întors la cel vechi, făcându-ne să vedem partide frumoase, după ce a avut o perioadă de criză prin care trec toate echipele; în ultima vreme Genova a început cu toată hotărirea să joace prost. Nu e singura echipă care joacă prost, și am spus-o, lucrul n'ar merita un comentariu dacă n'ar fi vorba de Genova. Atâtea joacă prost. Dar unele dintre acestea, n'au jucat niciodată bine, și apoi niciuna n'are asemenea colecție de vedete ca Genova. Și atunci? Genova e obosită.

Mare descoperire. La sfârșitul unui campionat cine nu e obosit? Toate echipele.

Atunci vom spune: Genova e mai obosită decât celelalte.

Nu suntem dispuși să credem că lipsa unui om, fie el punctul de greutate al echipei, poate să reducă o echipă la asemenea condiții. Vedem că Juventus n'a avut deloc anul acesta centru mijlocaș; vedem că Bologna a trebuit să se lipsească mereu de Andreolo. A jucat și bine și rău, dar în cazul genovezilor întreaga echipă nu merge; aici

Sistemați!

nu e vorba de matchuri inegale ci de o penibilă cursă către potoul salvator.

Pentruce această echipă care avea atâtea resurse, e astăzi atât de diminuată ca valoare? N'a jucat nici mai multe nici mai puține matchuri decât celelalte echipe.

Să punem câteva lipsuri de seama moralului scăzut.

Dar nu ajunge. Mai e defecțiunea aripei drepte a liniei de atac, apoi linia de mijloc...

Putem să greșim, dar după noi, se fac simțite în picioarele jucătorilor, efectele acelui faimos sistem englez. Fugi înainte, fugi înapoi, pentru aceasta dacă nu era în sistem era totuși instinctiv.

Ah, s'au sistematizat bine. Și apoi, dacă nu s'ar fi schimbat sistemul, adică dacă ar fi fost menținut cel vechi, poate că linia de mijloc și mai ales halfii laterali nu s'ar fi simțit obosiți? Da? Atunci situația ar fi fost aceiași.

Cu aceleași rezultate dar cu sistemul englez.

*

S'a vorbit de liste de selecție, de disciplinarea footballului, de un centru de preparație la Florența sub conducerea lui Pozzo, etc.

Și dacă s'ar începe prin a se disciplina jucătorii înșiși?

Se spune că pentru a fi bun medic, trebue să ai curajul.să bagi cu sânge rece, degetul în rană.

Nu pozăm în medic bun, dar spunem ce știm. Jucătorii trebuesc puși la locul lor pentrucă e o ambianță în care s'au creiat prea mulți idoli și semizei, foarte nedisciplinați.

Jucătorii sunt plătiți? Da?

Atunci să facă ce vor patronii lor. Și noi făceam odată parte din acest public care aplaudă din tribune orice ispravă a favoriților lor.

Și noi desenam pe caietul de școală profilul campionului inimii noastre.

Când în ajunul unui match important, jucătorul X pe care îl știam perfect sănătos, era exclus din echipă și declarat, în mod oficial, bolnav, noi miroseam că e ceva necurat la mijloc, dar pentru noi vina era a conducătorilor care aveau simpatiile lor și nici nu admiteam că vina ar putea fi a atletului.

Cum, el? O bucată de pâine. Trebue să știi să-l iei. Apoi într'o frumoasă zi, făcându-ne mai mari, întâmplările vieții ne-au adus în cercuri mai largi ale societății, apoi în acea restrânsă și interzisă a footballiștilor profesioniști și vălul depe ochi ne-a căzut.

Ne-am uimit. Cum, așa sunt favoriții noștri? Nu se poate.

Asta-i din cauza pasiunii pe care o pun în joc, din cauza nervozității. E un caz izolat — ne spuneam.

Din păcate nu. Nici pasiune, nici cazuri sporadice. Sunt profesioniști, și până aici nimic rău, e logic să fie așa. Dar, și asta e mai rău, sunt ușuratici.

Deși, după cum se crede în general sunt persoane foarte serioase, demne de cel mai mare respect.

Eu îți dau atât și tu îmi dai atât. Aceasta e maxima oricărui muncitor cinstit. In football nu e așa. Nu știați asta? Nici noi n'o știam odinioară, pe vremea când eram simpli spectatori.

— Eu —

(După „Il calcio ilustrato")

Azi la „CIOCANUL"

MACABY și TURDA se întâlnesc într'o interesantă partidă amicală

Azi, în cepând dela ora 11.30, se dispută pe arena Ciocanu o interesantă partidă amicală, între echipele bucureștene Macaby și Turda.

Ambele echipe dispun de jucători în formă așa că întâlnirea se anunță interesantă.

Cele mai mari șanse le are Macaby. Totuși, Turda va lupta cu toată energia pentru a scoate un rezultat cât mai onorabil.

Echipele vor alinia următoarele formații probabile:

(MACABY): Kerkay (Hitner), Havas, Csajka, Herman, Kiss, Mihailovici, Osias, Szika, Hoffman, Bărbulescu, Moisescu.

TURDA: Stanciu, Lăzărescu, Simionescu, Dumitrescu, Nitroi, Nichita, Sboica, Șteiner, Taciuc, Tudor, Beldiman, (Păpurică).

Străjerii se pregătesc în vederea campionatului

In vederea campionatului străjeresc de football, stolul Lic. Industrial Nr. 2 a organizat un match între echipele A și B.

Matchul condus de d. comandant prof. Matiaș, a revenit echipei A., care a câștigat cu 4-1 (1—0).

De la învingători s'au remarcat: Stancu, Marinescu, Calinovscki și Chirovici.

Districtul București n'a ratificat suspendarea lui Duce (Sp. Studențesc)...

...Jucători suspendați pe timp de un an și doi ani, iată deciziile comisiunei districtuale

Comisiunea districtuală a ținut ședință sub președinția d-lui maior Gh. Brezianu.

S'au luat următoarele decizii:

JUCATORI PEDEPSIȚI

Se ridică dreptul de joc pe timp de 8 zile cu aplicarea art. 368, jucătorilor Țirvilei Victor (Carmen) și Niță Ioan (Lupeasca).

Datorită gravelor infracțiuni, se suspendă pe timp de 1 an jucătorii: Ionescu Alexandru, Bijutescu Constantin și Constantinescu Gheorghe din gruparea Cotroceni.

De asemeni se suspendă pe timp de 2 ani jucătorul Bancu Iulian din gruparea L. P. N.

CONTESTAȚII ADMISE ȘI RESPINSE

Contestația grupării Carmen, la jocul cu Lupeasca, se va lua în discuție în ședința din 10 Iunie, când se citează arbitrul jocului, d. Cislisky și jucătorul Tănăsescu din gruparea Juventus.

Se ia act de retragerea contestației grupării P. T. T. la jocul cu Phenix.

S'au respins ca netaxate următoarele contestații: Olympia la jocul cu juniori cu Sportul Studențesc, Metalosport și Olympia la jocul lor din 26 Mai și Fulgerul la jocul cu E. F. A.

Contestația grupării Militari la jocul cu Metaloglobus se respinge ca nesusținută.

In ședința din 10 Iunie, se va lua în discuție contestația grupării Ind. Iutei la jocul cu Stăruința, când se citează arbitrul jocului d. Matei Virgil și jucătorul Știrul din gruparea Stăruința.

Reclamația d-lui arbitru Fried Ladislau se amână pentru 10 Iunie, când delegatul grupării Cotroceni este obligat a se prezenta cu cei doi jucători.

Apelul jucătorului Duce (Sp. Studențesc) se va lua în discuție tot în ședința din 10 Iunie.

Gruparea Colțea se suspendă până la achitarea sumei ce datorează grupării Carmen.

OMOLOGARI DE JOCURI

Se omologhează cu rezultatul de 3:0 următoarele matchuri:

F. C. Național-Dâmbovița, Cotroceni-Comro și Generala-Șoimii.

Gruparea Șoimii se amendează cu lei 200.

Matchul Viforul Dacia-Avântul Sportiv se omologhează cu rezultatul de 7:0 în favoarea grupării Viforul Dacia.

Viitoarea ședință a comisiunii districtuale se va ține la 10 Iunie.

Pentru prima dată

Sp. Studențesc joacă astăzi fără cei trei macedoneni

Cu Beța, Sportul Studențesc avea trei macedoneni în echipă: Duce, Tache și Beța. Intotdeauna, până astăzi, echipa universitară a avut cel puțin doi din aceștia.

Numai astăzi, în matchul cu AMEFA, lipsesc toți trei: Duce este suspendat, Tache bolnav și Beța are examene.

Football Football Football Football Football

JUVENTUS INTALNEŞTE PE F.C. CARPAŢI INTR'O PARTIDA DRAMATICA

Vor reuşi roş-albaştrii să se facă regretaţi că părăsesc Divizia A?

Primul match al programului cuplat de azi depe Splaiu va opune două echipe din coada clasamentului: Juventus şi F. C. Carpaţi.

Dacă prima a mai putut spera până acum câtăva vreme să scape de retrogradare, ultimile două matchuri, care au coincis cu ultimile două înfrângeri, i-au luat orice speranţă de salvare.

Nu tot aşa e situaţia lui F. C. Carpaţi. Aceştia sunt în zona periculoasă şi deşi au trei puncte avantaj asupra echipei imediat următoare, nu se pot totuşi considera ca definitiv scăpaţi.

Pentrucă dacă pierd matchul de azi, plecarea sau rămânerea lor în Divizia A depinde numai de matchul cu Gloria C. F. R. dela Baia Mare.

JUVENTUS IN DILEMĂ

Jucătorii roş-albaştri se află într'o foarte curioasă dilemă morală.

1) Pe deoparte totul pare că îi îndeamnă să facă o ultimă sforţare pentru a câştiga acest match şi să sfârşească frumos.

Dacă pierd acest prilej, atunci data viitoare va fi prea târziu. Ei nu speră să-l învingă pe F. C. Rapid şi atunci ar părăsi Divizia A cu patru înfrângeri consecutive.

Lebăda ar fi gâtuită înainte de a putea începe cântecul de pe urmă.

Deci *trebue* ca azi să învingă.

2) Pe de altă parte, câştigând azi, fac un mare serviciu Gloriei C. F. R., care îşi vede şansele sporite în mod considerabil, de a scăpa de retrogradare.

Juventus nu poate dori să servească pe înverşunaţii lor adversari de acum trei zile. Consecinţa: vor intra pe teren fără chef de joc şi vor fi învinşi.

Care din aceste două ipoteze va prevala nu putem şti.

Acum, că s'ar putea ca înfrângerea Juventusului să convină mai bine gălăţenilor, decât o victorie a roş-albaştrilor, e adevărat.

Dar asta-i altă poveste...

UN REBUS FOARTE INCĂLCIT

Situaţia în care se află acum Gloria C. F. R., F. C. Carpaţi şi A.M.E.F.A. (adică cele trei echipe care luptă să rămână în prima Divizie) e ca un rebus cu multe, foarte multe figuri. In unele din aceste figuri, nu e vorba de cei trei eroi decât indirect; toate trebuesc însă rezolvate şi într'o anumită ordine pentru a afla soluţia definitivă.

Ne dăm seama că limbajul nostru e cam sibilin. Nu e însă vina noastră. Vom reveni asupra acestei chestiuni într'un articol viitor, mai ales că între timp mai multe din „figurile", de care vorbeam mai sus, îşi vor fi găsit explicarea.

CALCULUL PROBABILITĂŢILOR

Şi acum să revenim la ceiace ne interesează direct. La matchul Juventus—F. C. Carpaţi şi la probabilul câştigător.

Pe hârtie nu poate fi decât unul: F. C. Carpaţi.

Echipa din Baia Mare vine cu o formaţie schimbată, care prezintă o magnifică carte de vizită: victoria cu 6—2 asupra C. A. M. T.-ului, cât despre cărţile de vizită ale Juventusului, mai bine să nu mai vorbim.

Aceasta pe hârtie. Pe teren, lucrurile se pot petrece cu totul altfel.

Se poate anume ca jucătorii din Baia Mare, îmbătaţi de ultima lor victorie şi siguri că nu pot pierde azi, să joace indolent şi să se trezească atunci când va fi prea târziu.

Se mai poate ca juventiştii să găsească undeva, în fibrele lor nervoase şi muşchiulare, un rest de energie şi să realizeze un match magnific ca acel dela 10 Mai împotriva U.D.R.-ului. Nimic nu-i împiedică, decât ei înşişi. Sunt aceiaşi jucători, care întâlnesc pe acelaş teren, în faţa aceluiaş public, o echipă la fel de redutabilă ca şi cea dela Reşiţa.

Vor face acelaş match, acelaş mare match? Le-o dorim sincer şi aşteptăm înfrigurati să auzim „cântecul lebedei" aşa cum tradiţia ne-a obişnuit.

D. Ceaureanu va conduce următoarele formaţii:

JUVENTUS: Sadowsky, Tătar, Dragomirescu, Dunăreanu, Micu, Brandabur, Drăgan, Sinco, Flamaropol, Prassler, Naciu.

F. C. CARPAŢI: Hevessy, Holtzmann, Damian, Szeremy, Ghidaly, Kert, Telegdy, Perneky, Szöke, Galis, Lucaci.

Observator secret la matchul de astăzi

Gloria C. F. R.- U. Tricolor

Fiind informată pe cale particulară că se va căuta ca matchului său dela Galaţi să i se facă o anumită atmosferă, conducerea clubului Unirea Tricolor a cerut comisiei campionatului naţional să se delege la acest joc un observator secret.

C. C. N. a aprobat cererea, astfel că astăzi, la jocul Gloria C. F. R.— Unirea Tricolor va asista un observator secret.

Sp. Studenţesc, U. Tricolor, Ripensia, Gloria C. F. R. şi F. C. Brăila au prelungit contractele mai multor jucători

1 Iunie este în acelaş timp început şi sfârşit.

La 1 Iunie începe perioada transferărilor, dar la aceiaşi dată se termină, mai bine zis expiră, contractele jucătorilor.

Ceeace ar însemna că aceşti jucători au devenit liberi.

Realitatea, însă, este alta. Fiecare grupare are drept de intenţie pe baza căruia contractele se prelungesc pe încă un an.

De acest drept, au făcut uz grupările Sp. Studenţesc, Unirea Tricolor, Gloria C. F. R., Ripensia, F. C. Brăila pentru a prelungi contractele următorilor jucători:

Marinescu, Bădulescu, Mihăilescu, Constantinescu M., Constantinescu Gh., Tache Dumitrescu, Duce, Ştefănescu, Mitan, Ghenea şi Gică Popescu (Sp. Studenţesc).

Anghelache, Johnny Dumitrescu şi Lulu Mihăilescu (Unirea Tricolor).

M. Rădulescu, Mihăilescu, Kiss, Prassler II, Justin, Bodea, Miclea, Pancov şi Gh. Ionescu (Gloria C. F. R.).

Pavlovici (Ripensia).

Drăghiescu, Weisz, Varodi, Zimcea, Zuckermann (F. C. Brăila).

Tache Dumitrescu indisponibil până la toamnă

In ultimile matchuri, universitarul Tache Dumitrescu n'a mai fost halful pe care-l cunoaştem, iar în matchul cu Victoria, Tache n'a jucat.

Şi nu joacă nici astăzi la Arad şi nu va juca până la toamnă.

Căci Tache este serios accidentat.

In matchul Dragoş Vodă—Sp. Studenţesc disputat la Cernăuţi, Tache a suferit un accident de pe urma căruia nu s'a restabilit încă şi nici nu se va restabili curând.

De aceea va face o pauză până la toamnă, în acest interval urmând un tratament special.

Tot despre epilogul juventist

Scriam eri că unii jucători juventişti au dat de bănuit prin modul cum s'au comportat în matchul cu Gloria C. F. R. şi arătam că Juventus are dovada incorectitudinei.

Eri am fost informaţi că unul din jucătorii bănuiţi nu a sosit decât eri în Capitală. A lipsit dela serviciu şi nici acasă n'a fost; deci n'a revenit de cât eri din... provincie.

In ce priveşte sancţiunile ce vor fi aplicate, credem a şti că nu vor fi în nici un caz mai mici de un an suspendare.

BARNA este noul centru înaintaş al Ripensiei şi joacă astăzi contra Venusului

In matchul de astăzi cu Venus, Ripensia va utiliza o nouă achiziţie în centrul liniei de atac.

Este vorba de Barna, un talentat jucător pe care Ripensia l-a luat dela Electrica.

Incât, echipa timişoreană este următoarea:

Pavlovici-Oprean, Lazăr-Simatoc, Cotormani, Gall-Haas, Beke, Barna, Marcu, Dobay.

COLŢUL PROVINCIEI

REPREZENTATIVA VASLUI — „A. S. PALODA" BARLAD 4-0 (2-0)

VASLUI. — Azi s'a disputat în localitate matchul inaugural de football din acest sezon între reprezentativa Vaslui şi A. S. Paloda Bârlad.

Matchul a revenit gazdelor cu scorul de 4:0 (2:0), demonstrând un joc spectaculos şi mulţumind pe deplin cei peste 600 spectatori.

Echipa a mers admirabil, cu excepţia extremului stâng Moisuc II, care a fost rănit din primele minute de joc.

Dela oaspeţi, s'au remarcat doar Cioară, Klaus şi Ciutu. Punctele au fost marcate de: Mocănaşu, Florea, Popescu şi Popa III.

A arbitrat foarte bine, d. Firzec, următoarele echipe:

Rep. Vaslui: Munteanu, Dimitriu, Ţoni, Caniolla, Valet, Florea, Ibănescu, Mocănaşu, Popa III, Moisuc (Nicolaievici).

A. S. Paloda: Ciutu, Angheluţă, Klaus, Petică, Cioară, Vasiliu, Gavriliu, Musteţiu, Ştefăniu, Mătăsaru, Druţu.

Trataţi blenoragia...

dela început: veţi evita astfel ca ea să nu devină cronică şi să nu se eternizeze. Blenoragia este o maladie contagioasă produsă de un microb: gonococul lui Neisser asemănător oarecum cu nişte boabe de fasole reunite câte două la o mică distanţă prin faţa lor concavă. Acest microb se găseşte în celulele mucoase şi în puroiu: el poate chiar să circule în sânge şi să contamineze organele vecine cauzând orchită, metrită, salpingită. Doui excelenţi practicieni, Dl. Dr. Henry Labome şi Dl. Dr. Maldès, în memoriile lor, au stabilit precis marea valoare terapeutică a produsului Pagéol, remediu modern şi specific al blenoragiei care scurtează repede durata scurgerei şi în acelaşi timp îi modifică natura.

(ss) Dr. Renouard

La farmacii şi droguerii

Rezultatele obţinute de elevii şcolii naţionale de antrenori

In urma rezultatelor obţinute în cursul anului şcolar la Şcoala naţională de antrenori următorii elevi vor primi Diploma Şcoalei naţionale de antrenori.

Clasificarea este următoarea: Ing. Lăzărescu Ioan, Dragoescu Ioan (U.D.R.), Maior Carol (Prahova), Truş Ioan (Districtul F.R.F.A. Iaşi), Sepci Andrei (Victoria Cluj), Ghermănescu Corneliu, Vâlcov Neculai (Mica Arad), Burdan Carol, Deac Neculai, Delibalt Anatolie (F. C. Traian), Stoica Tudor, Vecerek Gustav (Muncitorul C-ţa), Solnai Alexandru (Crişana), Adorjan Ludovic (Monopol Tg. Mureş), Racolţa Iosif (Ind. Sârmei), Vaida Vasile (Feroemail), Giurgiu Neculai (Mureşul, Tg. Mureş), Ghiba Ioan, Albu Gheorghe (Venus Bucureşti), Müller Adolf (Sparata Mediaş), Raţiu Ştefan (Cimentul Turda), Braun Coloman (AMEFA Arad), Wetzer Rudy (F.C. Ploeşti), Militaru Gheorghe (Muncitorul Reşiţa), Hochman Avram (Macabi Chişinău).

Următorii elevi obţinând media generală mai mică de 7 (şapte) vor primi certificate ale Şcoalei naţionale de antrenori: Bunca Ioan (C.A.O.), Barchef Varjabedian (Victoria C.F.R. Iaşi), Mischiu Constantin (C.F.R. T. Severin), Herman Andrei (F. C. Carpaţi Baia Mare).

Elevul antrenor Boldiş Vasile urmează a completa examenul general la footbali până la 15 Iunie crt.

Atenţiune Străjeri

Condiţiunile în care se va desfăşura campionatul străjeresc de foot-ball

Straja Ţării în dorinţa de a asigura o desfăşurare cât mai normală campionatului străjeres de football, a alcătuit un regulament, din care extragem punctele mai importante.

— Durata jocului.

Se vor juca două reprize a douăzeci de minute cu o pauză între ele de cinci minute.

— Dacă după terminarea jocului rezultatul va fi nul, calificarea se va face prin tragere la sorţi de către arbitrii în prezenţa căpitanilor celor două echipe şi a comandantului străjer delegat de legiune.

— La începutul fiecărui match căpitanii echipelor vor prezenta arbitrului o adresă cuprinzând numele şi pronumele jucătorilor din echipă, cu menţiunea că toţi sunt elevi ai şcoalei respective şi că au frecventat regulat până la 1 Iunie cursurile şcoalei.

Adresa va trebui să poarte viza şcoalei respective.

— Incercarea de a introduce în echipă elevi străini de şcoală se va sancţiona prin pierderea matchului şi eliminarea pentru un an a şcoalei respective de la orice concurs străjeres de football.

— La concursul de football vor putea lua parte şi străjerii premilitari.

— Jocul brutal şi purtarea necuviincioasă se vor pedepsi cu eliminarea definitivă a jucătorului din match iar în caz când arbitrul constată că echipa nu respecta regulile cavalereşti ale jocului de football, va opri jocul, dând match pierdut echipei în cauză.

— Au fost delegaţi de către „Straja Ţării" pe fiecare teren câte un comandant străjer, care va avea în grije, disciplina străjerilor şi a jucătorilor.

— Pentru o normală desfăşure a matchurilor, fiecare jucător străjer, va avea asupra lui carnetul şcolar, iar străjerii cari aparţin stolurilor de ucenici, cărţulia Ministerului Muncii sau un act cu fotografie care să dovedească perfect indentitatea jucătorului.

— Ziua campionatului străjeresc, coincizând cu Ziua eroilor, înaintea începerii fiecărui match se va păstra un minut de tăcere în memoria eroilor căzuţi pe câmpul de luptă.

AZI LA BANEASA

Ediția 1940 a Derbyului Român se prezintă sub cel mai pasionant aspect

Vor concura : Liliac II (Cristea), S. O. S. (Cucu), Iortoman (Ilinca), Barius (I. Gill), Brelan (Vincent), Argintiu (Huțuleag) și Șoimar (Tasim)

Prima ciocnire dintre cei mai valoroși vârstnici și un autorizat exponent al trei anilor în premiul de Iunie. Program admirabil

A. ROMANES

B. GABENS

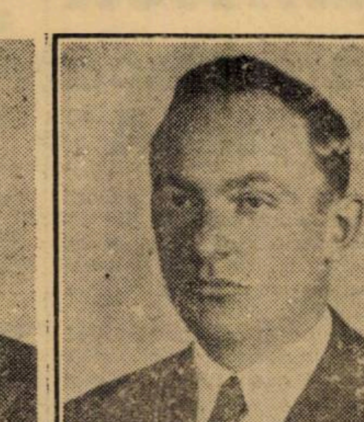
W. GILL

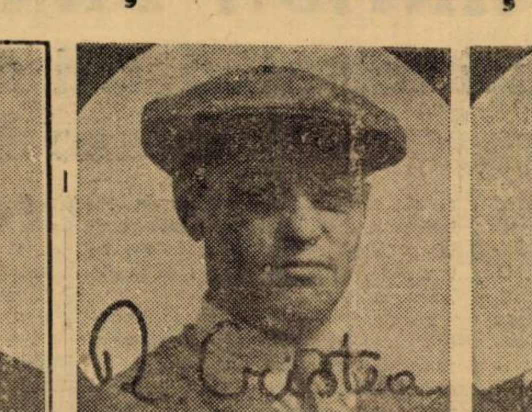
R. CRISTEA

N. ILINCA

ACTORII celei mai atrăgător Derby Român

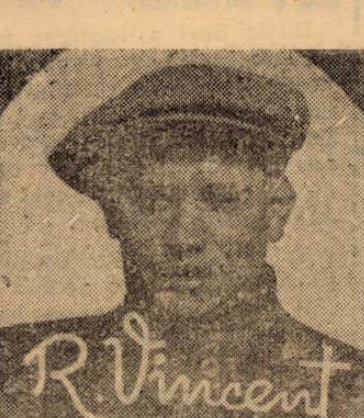
R. VINCENT

V. HUȚULEAG

A. CUCU

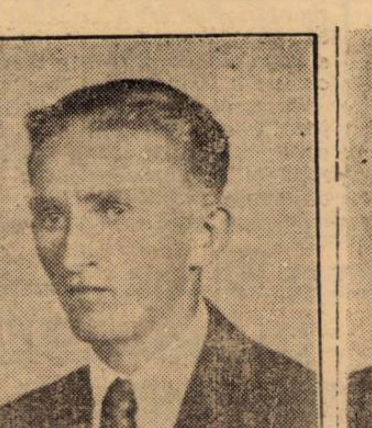
J. GILL

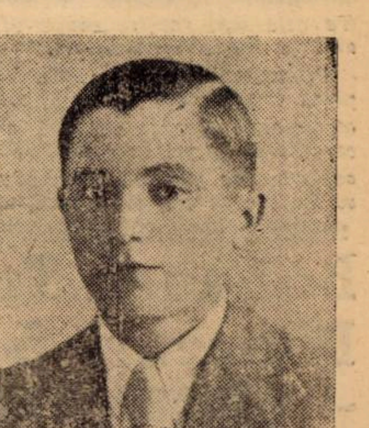
I. TASIM

IORTOMAN

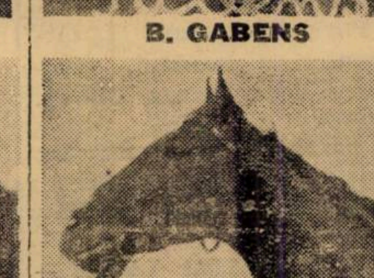
LILIAC II

BRELAN

S. O. S.

BARIUS

ȘOIMAR

Niciuna din alergările de mare anvergură nu exercită o mare priză în massa publicului ca Derby-ul.

Derby...

Fata morgana a acestei lumi a hipismului, Derby-ul este alergarea menită să încoroneze, în fiecare an, un campion de generație, să consacre un antrenor și un călăreț, să adaoge un nimb de glorie unei crescătorii.

Iată inegalabila atracție a acestei încercări.

Victoria în Derby?

Este pregătită cu ani de zile înainte. Cât efort pentru a pregăti împerechierea cea mai fericită al cărei rod să fie încununat de gloria victoriei în cea mai importantă încercare din cariera unui pur sânge.

După aceia, întreaga grije cari trebuește depusă în creșterea plăpândei ființe, viitoare mașină de alergat. Devenit yearling, micul mânz trece la pregătirile preliminare ale antrenamentului pentru ca la doui ani o prematură maturizare — să înceapă antrenamentul cu toate severitățile lui.

Și iată cum în jurul minusculului patruped se desfășură o activitate din cele mai intense menită să prezinte în ziua cea mare un splendid pur sânge, un autentic campion.

Și marele public, devoratorator al emoțiilor oferite de claricele încercări, deabia așteaptă să vadă spectacolul, ignorând, intotdeauna, strădania ce i-a fost închinată.

Emoții? Au toți. Crescător, proprietar, antrenor și jocheu sunt actorii turfului care ți-au pregătit dumitale spectator spectacolul cel mai emoționant. Și iată-ne astăzi, la numai câteva ore de consumarea celui mai pasionant Derby, din câte a cunoscut hipismul românesc.

Munca de care am vorbit mai sus a fost depusă mai cu ardoare ca totdeauna. Tensiunea evenimentelor sociale s'au resimțit și în acest act premergător Derby-ului.

De altfel, ne aflăm în fața celei mai dramatice alergări.

Nici când, asupra rezultatului n'a planat o mai mare incertitudine. Nici când nu am mai avut un număr egal de concurenți cu acela al cailor cu șansă de a-și apropia victoria.

Desigur că acestui echilibru îi va corespunde o luptă epică, o luptă de proporții gigantice, al cărui învingător va merita — prin rodul eforturilor maxime — titlul de campion de generație.

Cea mai pasionantă ediție a Derby-ului?

Indiscutabil, căci ne aflăm în fața unei alergări din cele mai deschise.

Cine va fi alesul spre a-și trece numele în rândul celebrităților turfului, iată întrebarea la care numai consumarea probei va putea răspunde. Noi dorim în orice caz ca învingătorul să fie produs de o luptă din care incidentele să fie excluse, iar factorul determinant să fie valoarea.

Concurenții și șansele lor

CONCURENȚII ȘI ȘANSELE LOR

După cum am arătat mai sus, alergarea este foarte deschisă și promite să furnizeze un spectacol de aleasă factură. Deaceia marcarea unei preferințe întâmpină serioase dificultăți, liniile directe și calculul, nefiind capabile să producă concluziuni indiscutabile. Indiscutabile în măsura în care indiscutabilul poate fi aplicat în materie de hipism!...

Noi, în selecțiunea pe care o vom face, ne vom ghida după activitatea din anul curent a competitorilor și de diferitele prezumțiuni cari pot fi făcute în legătură cu posibilitățile lor de moment, cari au suferit serioase modificări. In limita în care aceste fluctuațiuni de valoare, survenite pot fi prevăzute vom încerca să le deducem fixându-ne pronosticul, și analizând bine înțeles performanțele de dată recentă.

Incepem deci:

LILIAC II a avut o prodigioasă carieră în anul curent. A pierdut la mare luptă premiul Maus la reuniunea inaugurală.

Marcând însă un salt de valoare, și-a adjudecat premiul Prince D'Orange II și premiul Marghiloman. In prima alergare a dispus de S. O. S. și Iortoman, iar în a doua de S. O. S. Reprezintă calul verificat.

IORTOMAN anul trecut s'a dovedit a fi de departe campionul trei anilor indigeni. A decepționat însă în premiul Marghiloman. Acest eșec poate nu se datorează valorei lui. S'au adus variate scuze cari ar putea fi verosimile. In orice caz are larg deschisă calea apelului și o victorie a lui nu este o surpriză.

S. O. S. în două rânduri a fost învins de Liliac II în premiile Marghiloman și Prince D'Orange II. In ambele dăți a avut curse nefericite. Miercuri a dat deplină satisfacție la galopul făcut. Cum se va comporta pe distanța probei este un semn de întrebare. Rămâne un concurent de seamă.

ȘOIMAR este cea mai reușită expresiune a ascensiunei unui pur sânge. A început cu welterhandicapurile și a ajuns competitor de probe clasice, repurtând semnificative succese. Ultimele două sunt concludente. A învins pe Boeru, iar în Bienal a biruit pe Barius și Brelan. După felul cum s'a comportat până acum ar fi de dedus că este un perfect fondist.

BRELAN ne-a servit o revelație în Bienal. A terminat la un cap de Șoimar. Se află în mare progres și pare a fi fondist. Deci un concurent care nu poate fi neglijat.

BARIUS și el are isprăvi de seamă la activ. In special în Bienal a concurat peste așteptări.

ARGINTIU reprezintă un semn de întrebare. Nu poate fi socotit o cantitate neglijabilă. Poate fi chiar capabil de o surpriză.

Din cele mai sus expuse se poate lesne deduce cât de dificil este a formula un pronostic.

Totul se reduce la impresie.

Liliac II este câștigătorul probelor principale premergătoare. Sunt indicii că duce distanța deoarece regulat a câștigat cu resurse și este un bun luptător. Gabens are o încredere mare în șansa lui. Nu crede să piardă această cursă. Se poate să fie puțin optimist în încrederea destoinicului profesionist. Roibul are însă de partea lui două performanțe excelente și un temperament de Derbyst.

S. O. S., Iortoman și Șoimar au și ei serioase veleități. Considerentele pentru cari îi credem redutabili le-am arătat mai sus. Nu ne vom repeta deci.

Noi alegem prin simplă impresie pe Liliac II, precizând însă că S. O. S., Iortoman și Șoimar nu numai că-i pot face viață grea, dar îl pot chiar birui.

Indicăm: LILIAC II, *S. O. S.*, Iortoman.

PREMIUL DE IUNIE ȘI CELELALTE PROBE

Semi vedeta programului este premiul de Iunie. Se ciocnesc în ea cei mai valoroși vârstnici și unul din din cei mai buni cai de trei ani, Bien Aller. Jocul descărcărilor și încărcărilor transformă aceiaș probă într'un handicap. Deci garanții de maximum de spectaculozitate.

Handicapurile ca de obiceiu excelente.

PREMIUL BISCUIT

In lupta finală ar urma să conteze Princier și Medardus. Princier a figurat în loturi pretențioase, iar Medardus se află în formă. Noi alegem pe Princier.

Indicăm: PRINCIER, *Medardus*.

PREMIUL POLONIUM

Se prevede o înverșunată luptă între Farmec, Odihna și Malnoue. Roibul a figurat regulat. Primind greutăți dela cele două iepe tinere, s'ar putea să le întreacă.

Indicăm: FARMEC, *Odihna*, Malnoue.

PREMIUL DOMNIȘOARELOR

Capua și Susi s'au întâlnit în premiul Fetelor. La aceiaș diferență Suzi a dispus de Capua. Normal ar fi ca figura să se repete.

Indicăm: SUZI, *Capua*.

PREMIUL DE IUNIE

Naplom se află în cea mai bună formă. Pensionarul lui Romanes a reușit o serie de merituoase comportări.

Are victorii de mare rezonanță în acest an. Totuș faptul că dă descărcări îi îngreunează sarcina. Reprezentanții gr. Schwartz reprezintă un real pericol pentru el. Cu deosebire Mitsouko III.

Bien Aller este capabil de o surpriză.

Indicăm: NAPLOM, *Mitsouko*.

PREMIUL DOMNIȘORILOR

Siret nu poate fi bătut. Orice comentarii este de prisos. Pentru locul al doilea, Doggie.

Indicăm: SIRET, *Doggie*.

PREMIUL M-LLE DE JOINVILLE

In lupta finală ar urma să figureze Magnat, Hazliu și Harța. Magnat a reintrat promițător. Probabil că proba publică l-a făcut mai bun.

Harța nu-i va fi o adversară comodă.

Indicăm: MAGNAT, *Harța*, Hazliu.

A DOUA REPRIZĂ A PREMIULUI POLONIUM

O adevărată șaradă. Mai mult prin simplă impresie alegem pe Rose D'Orsay, Voicuța și Bila pe cari le preferim în ordine.

Indicăm: ROSE D'ORSAY, *Voicuța*, Bila.

CONCURENȚII PROBABILI

Premiul BISCUIT — Vânzare 25.000 lei — 1600 m. (P.N.)		
Monfaucon	53	0
Princier	58	Mullot
Lecaude	48½	Oprescu
Très Pratique	56	0
Bock	60	Cristea R.
Tânase	49	0
Niculae	51	0
Medardus	56½	J. Gill
Talalka	52½	0
Ciocârlan	54	0
Bucuria mea	41	0
Premiul POLONIUM — W.-H'cap 30000 lei — 1600 m. (P. I.)		
Mazepa	63½	Cristea R.
Pali	60½	J. Gill
Badar	56	Ilinca
Olaf	55½	Mullot
Nae	55½	0
Très Pratique	53	V. Huțuleag
Farmec	53	Logofătu
Blue Girl	52½	Iosza
Furtuna	52	0
Smeu	51½	0
Ciocârlan	51½	0
Aida	50½	x
Malnoue	50½	Cucu
Estoc	49½	Crișan
Odihna	49½	Tasim
Balyhoo	48	Grecu
Persane	48	?
Premiul DOMNIȘOARELOR 50.000 lei — 1000 m. (L.D.)		
Lăeșița	50	Crișan
Capua	55	Vincent
Susi	52½	Cucu A.
Păpușa II	52½	0
Premiul DERBY ROMÂN 350.000 lei — 2100 m. (P.D.)		
Strâmba	56½	0
Brelan	58	Vincent
Favorita II	56½	0
Rada III	56½	0
Miami	56½	0
Liliac II	58	Cristea R.
Barius	58	J. Gill
Fârtat	58	0
Găman	58	0
Iortoman	58	Ilinca
Șoimar	58	Tasim
Gavroche	58	0
Bilitis	56½	?
Crainic	58	0
Burgos	56½	0
Argintiu	58	V. Huțuleag
Gorică	58	0
S. O. S.	58	Cucu
PREMIUL DE IUNIE 125000 lei — 2100 m. (P.D.)		
Don Basil	56½	Vincent
Bien Aller	5?	Mullot
Naplom	63	Ilinca
Codru	59½	J. Gill
Almaș	55½	0
Bubu-el	57½	Cristea R.
Mitsouko III	59½	Cucu
Tour de Vis	48	0
Premiul DOMNIȘORILOR 50000 lei — 900 m. (L.D.)		
Buhor	52½	V Huțuleag
Doggie	52½	Vincent
Siret	55	Tasim
Girardi	52½	Cucu A.
Pr. M-ELLE DE JOINVILLE Handicap 35.000 lei — 2400 m. (P. V.)		
Pali	64	0
Magnat	62½	Ilinca
Doinița	62	0
Hazliu	61	J. Gill
Monfaucon	58	Vincent
Barcău	53½	V. Huțuleag
Rubin	53	Mullot
Harța	53	Crișan
Malnoue	52	0
Niculae	47	Oprescu
Premiul POLONIUM — W.-H'cap 30.000 lei — 1600 metri		
Talalka	63½	0
Ticu	63	0
Niculae	63	0
Orette	62	N. Ilinca
Li	61	0
Szarcsa	60½	0
Lecaude	60½	0
Puișor	60	V. Huțuleag
Cin'te ține	58½	Horvath
Voicuța	58½	Cucu
Maffia	57	J. Gill
Bila	[illegible]	x
Zefir	[illegible]	0
Florence	53	Vincent
Garoafa II	52	Oprescu
Naum	52	0
Rose d'Orsay	48½	Crișan
Paiața	45	[illegible]

Ultimele performanțe ale principalilor candidați de Derby

Pentru tragerea unor concluzii brute, definite de întâlnirile directe ale concurenților din Derbyul de astăzi, prezentăm cititorilor noștri un tablou cuprinzând ultimele trei performanțe stabilite — în ordine cronologică — de principalii candidați ai clasicei alergări.

BRELAN

Pr. MOGOȘOAIA — 1.700 m.

Găman	49	(Florescu)
Dark Kopi	57½	(Vincent)
BRELAN	58½	(Gill J.)
Rada III	54½	(Cucu)

2½ l., 1 l., 5 l.

Pr. BIENAL — 2.100 m.

Șoimar	56	(Tasim)
Barius	58½	(Ilinca)
BRELAN	56	(Cristea)
Bilitis	57	(Vincent)
Favorita II	57	(Gill J.)
Miami	54½	(Mullot)

sc. cap, sc. cap, 4 l.

LILIAC II

Pr. PRINCE D'ORANGE II — 1.600 m.

LILIAC II	55½	(Cristea R.)
S. O. S.	55½	(Gill Ed.)
Tour de Vis	58	(Gill J.)
Iortoman	55½	(Ilinca)
Barius	55½	(Logofătu)
Monfaucon	58	(Vincent)

¾ l. 3 l., 2 l.

Pr. AL. MARGHILOMAN — 1.600 m.

LILIAC II	58	(Cristea R.)
S. O. S.	58	(Gill Ed.)
Bilitis	56½	(Vincent)
Argintiu	58	(Cucu)

2 l., 3 l., 10 l.

BARIUS

Pr. HAIMANA — 2.000 m.

BARIUS	58	(Ilinca)
S. O. S.	56	(Cucu)
Argintiu	56	(Gill J.)

4 l., 10 l.

S. O. S. și Argintiu au pierdut startul.

Pr. BIENAL — 2.100 m.

Soimar	56	(Tasim)
BARIUS	58½	(Ilinca)
Brelan	56	(Cristea R.)
Bilitis	57	(Vincent)
Favorita	57	(Gill J.)
Miami	54½	(Mullot)

sc. cap, sc. cap, 4 l.

IORTOMAN

Pr. BLARAMBERG — 1.600 m.

IORTOMAN	56	(Ilinca)
Favorita II	54½	(Cucu)
Bilitis	54½	(Gill J.)
Liliac II	56	(Huțuleag V.)
Argintiu	56	(Vincent)

½ l., 5 l., 2 l.

Pr. PRINCE D'ORANGE II — 1.600 m.

Liliac II	55½	(Cristea R.)
S. O. S.	55½	(Gill Ed.)
Tour de Vis	58	(Gill J.)
IORTOMAN	55½	(Ilinca)
Barius	55½	(Logofătu)
Monfaucon	58	(Vincent)

¾ l., 3., 2 l.

ȘOIMAR

Pr. BABA ZINCA — 2.200 m.

ȘOIMAR	50	(Tasim)
Boeru	64	(Vincent)
Răzvrătit	61	(Cristea R.)
Brancas	63	(Cucu)

Pr. BIENAL — 2.100 m.

ȘOIMAR	56	(Tasim)
Barius	58½	(Ilinca)
Brelan	56	(Cristea R.)
Bilitis	57	(Vincent)
Favorita II	57	(Gill J.)
Miami	54½	(Mullot)

sc. cap, sc. cap, 4 l.

S. O. S.

Pr. PRINCE D'ORANGE II — 1.600 m.

Liliac II	55½	(Cristea R.)
S. O. S.	55½	(Gill Ed.)
Tour de Vis	58	(Gill J.)
Iortoman	55½	(Ilinca)
Barius	55½	(Logofătu)
Monfaucon	58	(Vincent)

¾ l., 3 l., 2 l.

Pr. AL. MARGHILOMAN — 1.600 m.

Liliac II	58	(Cristea R.)
S. O. S.	58	(Gill Ed.)
Bilitis	56½	(Vincent)
Argintiu	58	(Cucu)

Alergările de galop

BĂNEASA; ZIUA 16-a, Joi 6 Iunie 1940

— INSCRIERI —

Premiul CU...A — H'cap — Vânz. 20.000 lei — 2230 metri

Caiafa, Zefir, Beauty, Băiețel, Puișor, Rubi..., Lecaude, Très Pratique, Zamfira, Medardus, Niculae, Flandra, ... Campanella, Li, Băbuca, Luțica, ..., Meșteru Manole, Micșunea

Pr. LE BAR...ATERO — W.-H'cap 25.000 lei — 1600 metri

Zefir, Mol...da, Beauty, Băiețel, Lecaude, Rada III, Badar, Paiața, Blue Girl, Olanita, Orette, Odihna, Găman, ... Mărțișoara, Pénitence, Garoafa II, Furtuna necal. Burgos, Florence, Hangiu, Flandra, Campanella, Noroc, Argintiu, Gorică, Cars...x, Persane, Capriole, Principessa

Premiul FLAG

Buhor	59
Băiețandru	53
Le Petit Mac	57
Ena	49½
Han	51
Judy	55½
Straja	55½
Nina	55½
Lorica	51½
Voe Bună	53
Lucreția	51½
Ancuța	49½
Jersey	55½
Mincinoasa	49½
Ninicha	49½
Girardi	59
Cordon Rouge	57
Blue Song	53½
Princess Trix	53½

Premiul SA GRÂCE 35.000 lei — 1600 metri

Li Mare	58
Liliy	58
Favorita II	55
Rada III	55
Miami	55
Strâmba	58
Blue Girl	56½
Olanita	58
Orette	55
Odihna	56½
Găman	58
Mărțișoara	56½
Gavroche	58
Niculae	58
Argintiu	58
Malnoue	55

Premiul TEILOR 35.000 — 900 metri

Băiețandru	57
Le Petit Mac	57
Straja	55½
Susi	58
Voe Bună	57
Garofița	55½
Păpușa II	[illegible]8
Bandit	57
Jersey	55½
Cordon Rouge	57

Premiul GAROAFA — H'cap 35.000 lei — 1300 metri

Caiafa, Jagodka, Alice, Liliy, Miami, Smaranda, Agitatote Nippes, Walhalla, Dux, Bila, Lâncier, Odihna, Stamba, Glumeț, Silver Prinț, Mărțișoara, Colombo, Tănase, Sukoro, Pénitence, Talalka, May Day, Vigo, Ciocârlan, Tricolor, Mazepa, Mitsouko III, Cornița, Meșteru Manole, Tour de Vis, Bock, Roy, Olanita

Citiți în pag. 8-a rezultatul, dela Băneasa-Trap

— În pagina 11-a, tabloul presei —

D. general Filip Iacob și antrenorii ne vorbesc despre Derbyul de azi

D. GENERAL FILIP IACOB, vechi și pasionat proprietar, după o îndelungată activitate hipică în decursul căreia simpaticele d-sale culori n'au fost prea norocoase sau cel puțin la nivelul răsplatei pentru sacrificiile depuse, are astăzi satisfacția de a-și vedea un pensionar pe primul plan al candidaților din Derby.

Cu privire la opinia d-sale asupra clasicei probe de astăzi ne-a declarat următoarele:

„Șoimar deține actualmente o condiție excelentă, care-i va permite să desfășoare întregile lui posibilități.

După părerea mea, va fi o luptă foarte strânsă între Liliac II, Barius, Brelan și Șoimar.

Intre ei este dificil de formulat un pronostic.

Intr'o asemenea alergare, elementul esențial îl constitue aptitudinea pentru distanță, dar deopotrivă de important este și modul cum se va desfășura alergarea".

B. GABENS, care de doi ani a reușit să furnizeze câștigătorii de Derby, este și de data aceasta foarte optimist.

„Am mare încredere în Liliac II, ne spune simpaticul antrenor. Adversarul lui principal mi se pare S. O. S.

Indiferent de rezultat, va fi o cursă extraordinară și o vie luptă pentru întâietate".

D. ROMANES, antrenorul grajdului regal, este convins de faptul că i-a venit rândul să prezinte un câștigător în Derby.

„Atât Iortoman, cât și Barius dețin o condiție excelentă, ceiace mă determină să fiu încrezător în forțele lor.

Liliac II este adversarul cel mai periculos, dar cred că finalmente voi avea satisfacția de a-mi vedea un elev câștigând Derbyul".

E. GABOR, antrenorul prim al grajdului Schwartz și-a pregătit pensionarul principal — S. O. S. — cu o grije deosebită. Fiul lui Satrap se află actualmente într'o formă optimă și se anunță mult mai redutabil — după galopul de Miercuri — decât îl anunță antecedentele de miler prin excelență. Iată ce declară Gabor:

„S. O. S. se găsește într'o condiție excelentă, care mă face să cred că elevul meu își va lua o strălucită revanșe asupra lui Liliac II, adversarul lui principal.

Nervozitatea lui înainte de cursă îi paralizează o bună parte din posibilități. Dacă plecarea nu va fi întârziată, S. O. S. va câștiga, pentrucă după părerea mea, va fi concurentul cel mai în formă al cursei".

W. GILL, este antrenorul cel mai tânăr care-și are un reprezentant în lupta finală a Derbyului de azi.

„Brelan se găsește într'un cert progres", ne spune el.

Sper că elevul meu va conta în lupta finală și o victorie a lui nu-i exclusă. Indiscutabil, alergarea suscită un interes exceptional și va furniza un spectacol pasionant".

Pentru complectarea părerilor asupra Derbyului de astăzi, ne-am adresat unui antrenor „neutru", lui M. DEINBECK, decanul antrenorilor noștri. Simpaticul profesionist a ținut să ne precizeze următoarele cu privire la clasica alergare:

„Derbyul din acest an se anunță extrem de deschis. Nu se poate vorbi de un concurent care să domine câtuși de puțin situația.

Liliac II, Șoimar, S. O. S. și Iortoman sunt greu de separat. Ori care dintre ei poate câștiga.

Abstracție făcând de acest fapt, sunt convins vă va fi o alergare de o rară spectaculozitate".

ERI LA BANEASA TRAP

Joppa Hanover o campioană autoritară

Admirabila performanţa stabilită de Joly. Petruş pornit pe o serie de victorii. Deplina reuşită a reuniunii de ieri

Reuniunea de eri dela Băneasa Trap n'a desmințit cu nimic anticipările, furnizând una dintre cele mai reuşite etape din analele trapului românesc.

Programul, care cuprindea patru probe principale, una mai atracțioasă decât cealaltă, s'a caracterizat printr'o veritabilă avalanşă de vedete, realizându-se după cum era şi normal, un spectacol hipic de o calitate superioară.

In aceste optime condițiuni, reuniunea de eri a atras un public excepțional de numeros, care a populat din plin cele trei incinte ale simpaticului hipodrom.

Succesul repurtat de Societatea Hipică Română este bine venit, el corespunzând întocmai sacrificiilor depuse pentru ascensiunea trapului indigen.

CAMPIOANA JOPPA HANOVER...

Vedeta zilei a fost premiul general C. Coandă. A revenit — conform aşteptărilor generale — formidabilei campioane Joppa Hanover, care ne-a făcut odată mai mult dovada, că nu are actualmente rival în țară, capabil să-i pună — dela egal — victoria în discuție.

Ar fi inutil să mai insistăm asupra strălucitelor calități ale fiicei lui Peter the Brewer. Stilul actiunei ei, care a cantivat pe toți frecvenții turfului, îl găsim convingător, pentru a nu mai insista.

Eleva lui Cercasov deține sceptrul supremației cu o autoritate covârşitoare şi trapul românesc nu se poate decât mândri cu un asemenea exemplar.

PERFORMANŢA LUI JOLY

Alt rezultat semnificativ al reuniunei de eri l-a reuşit Joly, fruntaşa generației de trei ani.

Pensionara grajdului Sterea a marcat cu prilejul premiului Excelsior, pe care l-a câştigat de justețe dar sigur. un record admirabil, de 1.28.8 pe 2200 metri. Isprava aceasta deosebit de elogioasă, indică pe fiica lui Johannes drept un element de mari posibilități şi'n ori ce caz superioară fruntaşilor generației de patru ani.

Este o răsplată binemeritată pe care o primeşte d. Barbu Grăjdănescu, pentru eforturile depuse în direcția amploarei ce a dat-o formațiunei sale, de trăpaşi.

PETRUŞ IN SERIE

Premiul Don Cosack, altă cursă importantă a zilei, a revenit lui Petruş, care în mâinile lui Pavlic, pare pornit pe o lungă serie de victorii.

Fiul lui Pajtas se găseşte actualmente în cea mai bună condiție şi se anunta ca fiind unul dintre cei mai redutabili concurenți ai viitoarelor probe clasice.

LITTLE ORPHAN O VERITABILA VEDETA

A mai plăcut în mod deosebit, stilul victoriei şi'n special cronometrajul reuşit de Little Orphan în premiul Coolidge, pe care l-a cucerit cu manifestă uşurință.

Fiica lui Mr. Mac Elwyn, a înscris cu acest prilej, un record semnificativ pentru posibilitățile ei actuale, pe care le-a concretizat în timpul de 1.26.9.

Eleva lui Cercasov va continua desigur seria de biruințe, înscriindu-şi numele şi'n probe mai însemnate decât cele de până acum.

CEILALŢI INVINGATORI

Ei au mai biruit în ordine : Birlic, Vatel, Şoimu, Diadia Lul şi Brebenea.

Birlic deşi a câştigat mai greu decât era de aşteptat şi-a situat victoria la cel mai bun record al carierei. Un cert indiciu că deține cea mai bună condiție şi că rămâne unul dintre concurenții cu cele mai mari şanse în Derby.

Vatel a alergat într'un mare progres, fapt care denotă că fiul lui Adonis va promova în rândurile vedetelor generației lui.

Soimu a câştigat fără vreo semnificație, deoarece toți adversarii lui au fost distanțați pentru diferite abateri.

Diadia Lul s'a reabilitat brusc, după o serie de comportări obscure.

In sfârşit, Brebenea, după ce'n ultima ei alergare lăsase impresia unei reveniri în formă, a cucerit cu manifestă uşurință premiul Cavaradossi. Iapa d-lui Moța s'a găsit într'o dispoziție de mers deosebită.

Dintre profesionişti s'au desprins : Cercasov, Pavlic şi Gaidaev, între care se dă dealtfel lupta pentru primul loc în campionatul driverilor, fiecare câştigând câte două alergări.

Băneasa Trap Ziua 11-a, Miercuri 5 Iunie 1940

— PROGRAM DEFINITIV —

Premiul DESPOT
Condiție (1/1) — 15.000 lei

1700 Enneim, Suveran, Zmeura, Dracu, Bafta
1720 Victoria
1740 Comtesse Worthy
1760 Ulm, Bănuța, Năluca
1780 Miriştea, Tara
1800 Săgeata
1820 Bistricioara, Sulfina
1800 Grozava
1920 Tătăran

Premiul CALIENTE
Handicap — 15.000 lei

1700 Primăvara, Vrăjitor
1720 Pan Worthy
1740 Zgomot, Pinkerton, Ostaş, Tava
1760 Elena, Hello, Harry Boy, Eol, Va-ta
1780 Aventurier, Busuioc
1800 Măgura

Premiul DOROHOI
Condiție (1/2) — 18.000 lei

2100 Chiot, Mişu, Dvalin
2120 Baba Dochița, Lupoaica
2140 Ciuruc, Vardar, Hotin
2160 Câmp, Victor
2180 Fugar
2200 Atlantida
2220 Arama

Premiul COLONIA
Handicap — 15.000 lei

2100 Lin. Fusta II, Talisman
2120 Uria, Luminița
2140 Isvor T.
2160 Speranța, Baba Dochița, Bănuța, Chilipir, Victor
2180 Cilly Hanover, Iarba, Rozina. Nicevo
2220 Dudu Gordon, Atlantida
2240 Bistricioara

Premiul DOMODOSOLA
Performanță — 18.000 lei

1700 Vatel, Elişor
1720 Zarzăr, Fugar, Bistricioara,
1740 Hispano, Iatpug, Săgeata
1760 Diadia Lul, Zalud, Livada, Sultana, Eol, Durdulia, Cavaler, Jack
1780 Busuioc, Sorvanet, Voința, Zenit, Peter Gordon, Paj Axtell, Domnica
1800 Movila

Premiul DOMNIŢA
Record — 18.000 lei

1700 Livada, Sultana, Spic, Extra
1720 Sonia Worthy, Peter Worthy
1740 Mura, Giuditta, Floare, Talaz
1760 Kitty Clair, Pock, Nation, Gladiator II, Katy Caid, Iubita, Champion jr., Eftin
1780 Kundry, Josecale Margot, Szeged, Ben Hur

Premiul FERICIT
Handicap — 18.000 lei

2200 Benito H. P.
2220 Dolly Worthy
2240 Catinca, Bruma II, Champion jr.
2260 Valențio
2280 Taina, Dorka, Blondella, Havana
2300 Trixie, Kundry
2320 Pandur, Gruia

Premiul DORIAN
Performanță — 15.000 lei

1700 Aron, Lord Galant *) Cimbric, Bim, Frant, Victoria, Veturia, Făt Frumos II
1720 Olga, Ikar, Talisman, Ropot, Uraca, Domnia, Sever
1740 Comtesse Worthy
1760 Isvor T., Speranța, Baba Dochița
1780 Iarba, Năluca, Ciuruc, Nicevo
1800 Garofița

Premiul CONFUCIUS
Condiție — 18.000 lei

1680 Carol Hanover
1700 Turul, Draga Mea
1720 Kismet, Grozava, Adda Worthy, Cina
1740 Geisha, Centaur, Anny Worthy, Flying, Giuditta, Benito H. P.
1760 Hercegno, Champion jr.
1780 Sam Worthy, Ghid, Valențio, Torent
1800 Haron

*) **Lord Galant** a. î a. m. din Lord Petaurist şi Garofița, Grajd Sterea.

Rezultatele technice

418. Premiul DON COSACK — Handicap
(15,32) 18000, 5000, 2700, 1300 lei

405 PETRUŞ	1	1740	2.31[3]	1.27[2]	Pavlic	10	10
405 Gruia	2	1740	32	27[4]	V. A-sky	12	63
412 Pandur	3	1740	32[1]	27[4]	Dobrescu	102	190
323 Sam Worthy	4	1700	34[1]	30[7]	Corol	339	237
398 Ninon		1740	34[3]	26[6]	Voronin	913	258

PETRUŞ (Pajtas şi Bistrița II) aparține d-nei S. şi d-lui N. Jaroch şi este antrenat de M. Pavlic
Cotele: Trib.:10; 10, 10; Peluză: 10; 10, 11:10 lei

419. Premiul CRUSADER — Condiție (1/5)
(15.58) 12000, 3500, 1700, 800 lei

403 BIRLIC	1	1760	3.37[4]	1.29[4]	Crotenco	17	19
415 Amy Scotland	2	1740	37[5]	30[5]	Szabo	39	48
406 Santuța	3	1760	40[3]	31	T. Marcu	57	40
403 Gaby M.	4	1800	40[3]	29[1]	Gaidaev	62	54
394 Tătăran		1740	42[9]	23[6]	Gram	576	306
360 Eol		1720	47[8]	37[6]	Dobrescu	179	153

BIRLIC (Gordon Peter şi Rezi) aparține grajd. Tejgheaua şi este antrenat de I. Crotenco
Cotele: Trib.: 17; 14, 18; Peluză: 19; 13, 18:10 lei

420. Premiul EXCELSIOR — Condiție (1/2)
(16,33) 16000, 4500, 2300, 1200 lei

366 JOLY	1	2200	3.15[4]	1.28[3]	Gaidaev	38	40
338 Avion	2	2180	15[5]	29[7]	Pavlic	17	18
400 Allah	3	2140	18	32[5]	Ghinea	61	63
393 Habar	4	2120	24[5]	36[5]	Slobozenco	390	402
400 Turul		2140	20[4]	33[6]	Dobrescu	48	33[1]

[1]) dist. loc IV pt. mers neregulat
Cotele: Trib.: 38; 12, 11; Peluză: 40; 13, 11:10 lei

421. Premiul COOLIDGE — Condiție (1/5)
(16,50) 12000, 3500, 1700, 800 lei

414 L. ORPHAN	1	1760	2.33	1.25[5]	Cerkasoff	10	11
401 Iubita	2	1740	33[3]	28[1]	Slobozenco	45	34
387 Anny Worthy	3	1760	37[8]	29[7]	Corol	283	633
377 Spic	4	1720	38[8]	32	Ghinea	893	380
273 Pock		1760	41[3]	31[6]	Gaidaev	514	400
76 Mura		1720	47[7]	37[6]	Szabo	4573	3800

Cotele: Tribună: 10; 10, 10; Peluză: 11; 10, 10,50:10 lei

422. Premiul CARNICI — Record
(17,16) 10.000, 3000, 1300, 700 lei

370 VATEL	1	1700	2.40[5]	1.34[4]	Pavlic	20	31
404 Peter Gordon	2	1780	41[8]	30[6]	Crotenco	161	00
394 Tava	3	1740	42	33[2]	Drăgotescu	875	303
404 Voința	4	1760	42[2]	32[2]	Gaidaev	49	48
411 Pinkerton		1740	47[4]	36[4]	Gram	191	334
406 Durdulia		1740	48[2]	36[2]	Corol	371	215
413 Vrăjitor		1700	49[5]	39[7]	Weich	1481	1337
379 Movila		1760	49[7]	36[4]	Vârlar	28	30
408 Giovinezza II		1720	52[8]	40[5]	V. A-sky	186	155
407 Sultana		1760	3.21	54[2]	Zabelin	740	606
408 Zarzăr		1.00	2.47[2]	38[4]	Szabo	65	104[1]

[1]) dist. loc V pt. galopuri repetate
Cotele: Tribună: 32; 21, 24, 75; Peluză: 31; 23, 26, 35:10

423. Premiul GENERAL C. COANDA — Grupă
(17,44) 40000, 10000, 5000, 3000, 2000 lei

401 J. HANOVER	1	2200	3.10[3]	1.26[7]	Cerkasoff	10	10
414 Szeged	2	2200	11[1]	27[1]	Tassopol	46	63
401 Gondolat II	3	2200	12[8]	27[4]	G-dănescu	215	63
412 Ben Hur	4	2200	16[2]	29[2]	Ghinea	46	63
412 Dorka		2200	18[4]	30[2]	Grunwald	1004	31

Cotele: Tribună: 10; 10, 11; Peluză: 10; 10,50, 11:10 lei

424. Premiul CARAMEL — Handicap
(18,09) 10.000, 3000 1300, 700 lei

408 ŞOIMU	1	2100	3.41[3]	1.45[6]	Raymer	22	22
404 Cina	2	2200	59[3]	49	Tassopol	99	121[4]
406 Călin	3	2220	44[3]	41[3]	Cerkasoff	15	14[3]
408 Bănuța	4	2140	—	—	T. Marcu	985	548[3]
380 Ciuruc		2160	—	—	Gaidaev	301	217[4]

[1]) dist. loc III pt. timp nereglementar
[2]) dist. loc II pt. galopuri repetate
[3]) dist. pt. mers neregulat
[4]) dist. pt. galopuri repetate
Cotele: Tribună: 22; 17, 19; Peluză: 22; 14, 15:10 lei

425. Premiul CONTENDER — Performanță
(18,35) 19000, 3000, 1300, 700 lei

406 DIADIA LUL	1	2200	3.2[3]	1.33[5]	Szabo	68	90
413 Urganda	2	2140	25[3]	35[6]	Zabelin	27	26
406 Ostaş	3	2180	27[4]	35[3]	Strijiniuc	34	36
413 Arama	4	2180	28[3]	35[6]	Gaidaev	36	35
406 Tais		2180	35	38[6]	Voronin	1006	270
404 Pan Worthy		2160	36[3]	40[4]	Seliuc	268	337
408 Lilia		2100	36[6]	43[1]	Slobozenco	119	100
415 Iarba		2100	—	—	Lucan	309	245

Cotele: Tribună: 68; 19, 15, 15; Peluză: 90; 16, 14, 15:10 lei

426. Premiul CAVARADOSSI — Handicap
(18,35) 12000, 3500, 1700, 800 lei

417 BREBENEA	1	1740	2.35[6]	1.29[5]	Gaidaev	83	68
285 Kamaa	2	1740	36[6]	30[4]	Grunwald	317	285
399 Dolly Worthy	3	1720	80[4]	32[2]	Crotenco	23	20
402 Ghimp	4	1740	39[6]	31[6]	Slobozenco	119	133
403 Paj Axtell		1700	40[5]	34[4]	Corol	23	20
404 Peter Worthy		1720	40[6]	33[4]	C-dorescu	3178	704
399 Catinca		1740	40[8]	32[4]	Ghinea	81	96
407 Va-ta		1700	41[6]	35[1]	Drăgotescu	148	205
417 King Worthy		1740	43[5]	34	Pântecan	328	480
398 Champion jr.		1740	36[1]	29[6]	Gram	37	42[5]
402 Giuditta		1760	40[8]	31	T. Marcu	12[3]	151[8]

[1]) dist. loc II pt. galop la sosire
[2]) dist. loc VI pt. galop la sosire
Cotele: Tribună: 83; 27, 45, 37; Peluză: 68; 22, 40, 140:10 lei

INFORMAŢII

ERI, LA BANEASA TRAP

● *Şi-au ameliorat recordurile: Birlic* cu o zecime de secundă. Noul record 1.29.4.

Amy Scotland cu şase zecimi de secundă. A coborît la 1.30.5.

Vatel, cu 1 sec. şi nouă zecimi, înscriind 1.34.4.

Diadia Lul cu şapte zecimi de secundă. Noul record 1.33.3.

Urganda cu o secundă. A isbutit 1.35.9.

● *Au fost amendați:* N. Cercasov şi Traian Marcu, cu câte 500 lei, pentrucă n'au oprit caii ce conduceau — respectiv Călin şi Bănuța — în premiul Caramel, când au auzit că au fost distanțați.

● **Pariul austriac, ridicat la 124.864 lei s'a închis în cea din urmă alergare a zilei.**

● La event s'au plătit eri următoarele cote:

TRIBUNA
Petruş-Birlic 18.
Little Orphan-Vatel 56
Şoimu-Diadia Lul 63
Diadia Lul-Brebenea 581

PELUZA
Petruş-Birlic 20
Little Orphan-Vatel 50
Şoimu-Diadia Lul 61
Diadia Lul-Brebenea 1360

BOX

In lipsa lui SCHOENRATH

MOȚI SPAKOW va fi opus lui V. ȘERBĂNESCU

campionul României la toate categoriile

Intâlnirea va avea loc Vineri 7 Iunie în arena „OTETELIȘANU"

Telegrama sosită Vineri seara dela Berlin și în care managerul Buellow anunța forfait-ul lui Iacob Schoenrath în matchul pe care germanul trebuia să-l susțină eri seară cu Vasile Șerbănescu a produs destulă panică în rândul sportivilor bucureștean, dornici să vizioneze o dispută cu caracter internațional.

Organizatorii, la rându-le, nu au fost scutiți de palpitație.

— Ce ne facem? Programul este întocmit, toate amănuntele puse la punct și boxerii doritori să-și evidențieze calitățile. Pe de altă parte, publicul trebuia tinut în curent cu situația și o schimbare de ultimă oră a programului putea produce dezagremente.

S'a recurs atunci la supremul gest: amânarea. *Și bine s'a făcut căci, orice decizie luată la întâmplare ar fi condus la compromiterea începutului de platformă asigurat de precedenta reuniune.*

Lăsând timpului misiunea de a limpezi mințile s'a ajuns la o soluție care nu poate să nu satisfacă. Adversitățile dintre protagoniștii români ai categoriei celei mai mari sunt atât de pronunțate încât, oricând, ele pot da loc la perfectarea unor matchuri al căror interes nu poate fi adumbrit de o întâlnire internațională, indiferent de proporțiile acesteia.

IN CAUTAREA UNUI GREU STRAIN

După „capitularea" lui Schoenrath, reținut în Germania de interese militare ale celui de al treilea Reich, problema găsirii unui adversar pentru Vasile Șerbănescu s'a ivit în raza vizuală a tuturor celor cari doresc să retrăiască epoca de glorie a unui sport care, din punct de vedere al popularității, amenința hegemonia footbali-ului.

Promotorii reuniunii amânate, hotăriți să înlocuiască pe german cu un străin de valoare apropiată, s'au gândit la toate soluțiile posibile.

JUGOSLAVUL VIRAG PE PRIMUL PLAN

Și, pentrucă încercarea unei noui oferte în Germania prezenta aceleași riscuri, organizatorii s'au gândit la Ivan Virag, campionul Jugoslaviei la toate categoriile.

Dela capătul firului care făcuse legătura cu Belgradul s'a auzit: *Virag este rănit și nu poate veni.*

RECOMANDAM PE EGALUL SAU, GIURICIN

Giuricin? Dar acesta a fost recent învins prin k. o. în repriza opta de al nostru Moți Spakow, fostul campion al României la toate categoriile.

Dece — și-au spus organizatorii — am risca noui cazuri Schoenrath, când avem la îndemână un boxeur superior direct lui Giuricin și indirect lui Ivan Virag? Spakow nu poate să piardă ocazia unei reafirmări și un match al lui cu Șerbănescu este, cel puțin, la fel de interesant ca orice întâlnire internațională.

Rămânea totuși de văzut, dacă Șerbănescu și Spakow vor să-și dispute întâetatea. In cursul zilei de eri s'a rezolvat și această chestiune.

Profund nedreptățit în matchul său cu Ilie Petrescu, Spakow ține să se reabiliteze și, în consecință, nu putea să facă decât dificultățile aceluia care se vrea rugat. Până la urmă a acceptat condițiunile matchului și a semnat contractul.

Cu Șerbănescu, tratativele au fost mai ușoare. Campionul Românlet vrea să-și verifice forma pe care o consideră drept cea mai bună din carieră. și, în lipsa lui Scheonrath, a acceptat drept adversar pe Moți Spakow.

TITLUL SUPREM TENTEAZA

Deținătorul titlului suprem al boxului indigen este dispus ca, la 29 Iunie, să-și pună în joc centura de campion. In fața cui? Matchul Spakow—Ilie Petrescu avea menirea să-i selecționeze challengerul. N'a făcut-o. Fiindcă decizia judecătorilor nu a contribuit decât la prelungirea rivalității dintre cei doi, și la formarea părerii că întâlnirea Spakow—Petrescu nu va putea da niciodată pe ring, un câștigător indiscutabil. Pentru aceasta a acceptat Șerbănescu matchul cu Spakow. Va fi disputa care îi va desemna în mod irevocabil, challengerul. Va fi înfrânt Moți? Șerbănescu își va apăra titlul în fața lui Ilie Petrescu. Va câștiga Spakow întâlnirea de Vineri seară? Campionul României va trebui să-l admită pe Moți drept challenger oficial al său și să boxeze cu el, la 29 Iunie, în joc fiind titlul național al tuturor categoriilor.

Iată cum s'a ajuns la punerea pe picioare a celui mai pasionant match din istoria boxului românesc: matchul Spakow—Șerbănescu, la a cincea a sa ediție.

RESTUL PROGRAMULUI

In afară de modificarea intervenită pe urma forfait-ului lui Iacob Schoenrath nu s'a produs nici o schimbare în programul reuniunei care se menține acelaș.

Astăzi, la Brașov

O reuniune mixtă

organizată de gruparea I.A.R.

Matchul profesionist va opune pe Nelu Oprescu lui Constantin David

Secțiunea de box a grupării I. A. R. oganizează astăzi, cu începere dela ora 17, în sala de spectacole a uzinelor cu același nume, o interesantă reuniune pugilistică mixtă, în cursul căreia reprezentanții amatori ai polisportivei grupări brașovene vor servi replica celor mai buni amatori ai sălii „Mielu Doculescu" din București.

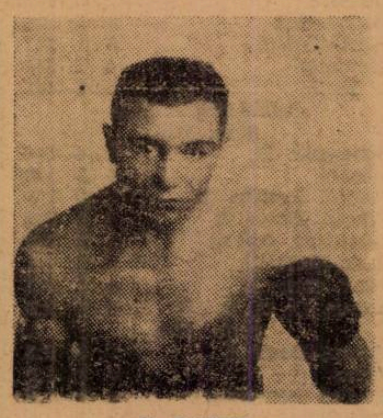

C. DAVID

Matchul profesionist al întruniri se va petrece între Nelu Oprescu, unul dintre cei mai vechi profesioniști încă în activitate și Constantin David, fost unul dintre cei mai de valoare internaționali amatori.

Bine pus la punct, programul făgăduește un spectacol menit să facă o bună propagandă, la Brașov. Pentru străduințele depuse în vederea asigurării reușei, d. ing. Nicolae Florescu, conducătorul secțiunei respective și un convins sportiv, **merită toate felicitările.**

REINTRAREA LUI NELU OPRESCU

Desigur că punctul interesant al reuniunii este reintrarea lui Nelu Oprescu, după o absență, care lăsa la un moment dat să se creadă că fostul protagonist al ringului nostru a renunțat la sportul care l-a consacrat drept vedetă continentală.

Nelu Oprescu, însă, crede că mai are un cuvânt de spus în acest domeniu și își face astăzi reintrarea înfruntând într'un match hotărît pentru 10 reprize a 3 minute, pe Constantin David care dorește să-și croiască drum spre culmile categoriei.

Să facem un pronostic asupra acestui match este riscant de oarece lipsa formei publice a lui Nelu Oprescu ne oprește să ne pronunțăm. Ne vom da părerea după ce matchul va trece rezultatul în palmaresurile respective.

Iată programul reuniunei de astăzi:

MATCH PROFESIONIST

Constantin David — Nelu Oprescu; **10 reprize a 3 minute.**

MATCHURI AMATOARE

Alexandru Zahiu (I. A. R. — Alexandru Câlcic (M. D.).

Niculae Iorga (I. A. R.)—Radu Roșianu (M. D.).

Florian Codrea (I. A. R.—Victor Schmidt (M. D.).

Vasile Stroie (I. A. R. — Gheorghe Enciu (M. D.).

Vasile Florea (I. A. R.) — Costel Stănescu (M. D.).

Ioan Pompiliu (I. A. R.) — **Dumitru Niculae (M. D.).**

RUGBY

Etapa de astăzi, deși se anunță calmă poate aduce surprize

Stadiul Român, T.C.R. și C.F.R. pornesc favoriți

A VIII-a etapă din returul campionatului de rugby, ce se dispută astăzi, are programate numai trei matchuri la onoare, în care Stadiul Român, T. C. R. și C. F. R. au primele șanse de victorie.

Diferența între adversari nefiind prea mare, surprize din partea Venus-ului, R. C. 13 și Victoriei n'ar fi excluse.

Campionatul fiind aproape de sfârșit, echipele de azi, vor căuta să lupte din răsputeri pentru redresarea în fața publicului și pentru a ocupa un loc cât mai onorabil în clasament, lucru ceea ce ne face să credem că vom asista la matchuri extrem de disputate de cari spectatorii vor fi mulțumiți.

La categoria II-a jocurile se anunță foarte aprige în frunte cu acel dintre primii în clasament: Viforul Dacia și C. F. R. care se dispută la orele 11 pe terenul Triunghiu.

STADIUL ROMAN VA INFRUNTA PE VENUS IN PRIMA FORMA

Teren Velodrom, ora 17,30, arb. Th. Kranz

Stadiul Român va căuta să-și netezească drumul spre titlu, trecând peste un Venus hotărît.

Șansele le au roș-albaștri, cu condiția să prezinte echipa completă, de oarece Venus are astăzi lotul din care nu vor lipsi vedetele și este bine pus la punct fiind capabil să răstoarne calculul. Să nu se uite că Duminica trecută Venus a ținut în șah pe un T. C. R. în formă.

Ca spectacol, matchul frumos, ambele echipe practicând jocul deschis cu șarje în toate liniile.

Stadiul Român, dacă pierde astăzi, nu mai poate spera să câștige campionatul.

Matchul va fi condus de internaționalul Theodor Kranz, care va arbitra după metoda germanului Rapp.

FORMAȚIILE PROBABILE

STADIUL ROMAN: T. Ioan, Virgil Ioan, A. Gabay, Bogos, C. Munteanu, Art. Vogel, Virg. Munteanu, Argesiu, Ghiondea, Turuț, Crivăț, Blasek, Nițescu, Celovan, Slobozeanu.

VENUS: Tofan, Teseghes, Fiorea, V. Grigorescu, Frățilă, Ștefănescu, Popescu, V. Anastasiade, S. Niculescu, Beloiu, Sedey, Constantinescu, Pop, Tănase, Naum.

C. F. R. — VICTORIA

Teren Triunghiu, ora 17,30, arb. C. Dinescu

Un match despre care am mai vorbit. Va fi disputat la maximum în care arma va fi elanul.

Favorit este C. F. R., numai dacă Victoria va fi de acord.

Va conduce excelentul Costică Dinescu.

T. C. R. — R. C. 13

Teren T. C. R., ora 17,30, arb. I. Andries

Niky Chrissoveloni și Țuky Dragu își fac reintrarea

R. C. 13 va fi în fața T. C. R.-ului un hop greu de trecut.

T. C. R. mai având șanse de a termina campionatul în fruntea campionatului va face tot posibilul să învingă echipa d-lui Tiță Rădulescu, care e decisă să-și vândă scump pielea.

Jocul se anunță disputat în care învingător credem că va ieși T. C. R., mai ales că aportul lui Niky Chrisoveloni, care-și face reintrarea, va fi hotărîtor.

Va arbitra internaționalul I. Andries, care în ultimul timp s'a instalat printre primii cavaleri ai fluerului.

T. C. R. va prezenta următorul lot: Moldoveanu, Hartley, Pană, Chrissoveloni, Popa, Dragu, Ghica, Penciulescu, Ieremia, Pulieff Hills, Solomon, Mateescu, Burlescu, Fănică Bârsan, C. Popescu, Munteanu.

PROGRAMUL MATCHURILOR

Onoare

St. Român-Venus: teren Velodrom, ora 17,30, arb. T. Kranz, Fav.: St. Român.

T. C. R.-R. C. 13: teren T.C.R., ora 17,30, arb. I. Andrieș. Fav.: T C. R.

C. F. R.-Victoria: teren Triunghiu, ora 17,30, arb. C. Dinescu, Fav.: C. F. R

Categoria II-a

R. C. B.-Venus: teren Velodrom, ora 16, arb. Ionică Georgescu. Fav.: R. C. B.

C. F. R.-Vif. Dacia: teren Triunghiu, ora 10, arb. I. Anastasiade. Fav.: Vif. Dacia.

T. C. R.-Sp. Stud.: teren T. C. R., ora 9, arb. Ion Ifrim. Fav.: Sp. Studențesc.

CLASAMENTUL

Vif. Dacia	12	9	0	3=118	48=30
St. Român	11	9	0	2=132	40=29
Sp. Stud.	11	8	1	2=149	40=28
T. C. R.	10	7	1	2= 65	23=25
C. F. R.	11	3	0	8= 46	99=16
Venus	8	3	0	5= 46	103=15
R. C. 13	9	0	0	9= 29	118= 7
Victoria	4	1	0	3= 23	107= 6

Fyb.

ȘTIRI

● Clubul VENUS, secția rugby, convoacă pe terenul Velodrom, azi 2 Iunie, în vederea matchurilor ce au de disputat, jucătorii săi, după cum urmează: Ora două și un sfert, jucătorii dela categ. Promoție; ora 4, jucătorii dela categoria onoare.

● Viforul Dacia convoacă pentru astăzi de dimineață, la ora 9, pe Velodrom, toți jucătorii cat. II-a unde se vor echipa și apoi vor pleca în grup pe terenul Triunghiu, unde au de susținut matchul cu C. F. R.

HAND-BALL

Campionatul de hand-ball al Legiunei București

Printre manifestațiunile sportive care figurează în programul concursurilor Legiunei Bucureș, se numără și organizarea campionatului străjeresc de hand-ball sport nou, dar atât de frumos și mai ales de complet și pe care „Straja Țării" ține să-l răspândească în rândurile tineretului.

Primul campionat se va desfășura în intervalul 5—8 Iunie pe terenurile Velodrom. Organizarea va fi asigurată cu sprijinul Federației de specialitate și a grupărilor care practică hand-ballul se vor juca două reprize a 20 minute cu o pauză de 5 minute.

Zece echipe și-au anunțat participarea

In campionatul Legiunei și-au anunțat participarea următoarele stoluri:

1. Stolul lic. Spiru Haret.
2. St. lic. Sf. Iosef.
3. St. lic. Princ. Carol.
4. St. Dimitrie Cantemir.
5. St. lic. Gh. Șincai.
6. St. lic. N. Bălcescu.
7. St. lic. Mihai Viteazul.
8. St. lic. M. V. Mihai (comercial).
9. St. lic. Prof. Asociați 10. Echipa B. a șc. Evanghelice.

Președintele Federației de hand-ball a înzestrat campionatul cu o cupă

D. Dan Simionescu Râmniceanu apreciind inițiativa „Străjii Țării" și pentru a da un și mai mare interes acestui campionat a înzestrat concursul străjeresc cu un frumos trofeu care urmează să revină echipei învingătoare.

ATLETISM

Astăzi se dispută mult aşteptata ştafetă „Traversarea Sectorului I Galben"

Se anunţă lupte dârze. Participă toate echipele bucureştene

Cui va reveni cupa „Nae Mărăscu"?

Cu începere de astăzi, se poate spune că sezonul atletic bucureştean intră în adevărata lui activitate.

Cele câteva concursuri oferite fie de liga Muntenia, fie de cluburi, n'au fost decât verificări şi puneri la punct pentru un întreg sezon ce începe.

Astăzi, ştafeta „Traversarea Sectorului I Galben", este prima întrecere atletică de mari proporţii a anului.

Şi ca orice premieră, şi cea de astăzi se anunţă a fi la înălţimea acestui titlu de... noblete: „premieră".

De acest lucru ne-am convins atunci când am observat fierberea ce domneşte între cluburile bucureştene.

Toată lumea se pregăteşte. E în joc o cupă ce poartă numele unui fost pionier al mişcării noastre atletice, inginerul Nae Mărăscu, omul care şi-a cheltuit generos toată energia pentru progresul şi înscăunarea acestui sport în locul pe care-l merită, şi un nume ca acesta este suficient ca să aprindă la maximum făclia discutei cele mai aprige.

Pe scurt, cei ce se vor deplasa astăzi la şosea, teatrul întrecerei, va avea prilejul să asiste la luptă autentică, în care fiecare echipă va aduce elanul său acerb pentru victoria culorilor lor.

CE CLUBURI VOR PARTICIPA

Aproape toate cluburile din Capitală şi-au anunţat participarea la ştafetă.

In mod sigur se cunoaşte că vor lua plecarea şase echipe şi anume: Stadiul Român, Venus, Viforul Dacia, Leonida, Victoria şi C. F. R.

Toate aceste echipe vor prezenta astăzi pe toţi specialiştii lor de pistă.

Şi acum o întrebare firească... Nu ne-o punem numai noi, ci toţi aceia cari se interesează de atletism.

Cine va fi primul câştigător al cupei „Ing. Nae Mărăscu"? Întrebare la care se poate răspunde mai greu decât s'ar crede.

Oricum însă, trei echipe vor avea veleităţi justificate de a-şi înscrie pentru prima dată numele pe palmaresul acestui trofeu: Stadiul Român, Venus şi Viforul Dacia.

Toate se prezintă cu şanse aproape egale şi deci un pronostic aproape de realitate devine o greutate.

Lăsăm rezultatului de pe teren această însărcinare..

JURIUL TECHNIC

Directorul Concursului: prof. Virgil Popescu.

Cronometrori: Ion C. Pttrescu, Theodor Popovici, Jean Baicu.

Secretar: Ion Paraschivescu.

Starter: prof. Virgil Popescu.

TRASEUL CONCURSULUI

Concursul se va disputa pe un traseu lung de cca 7.400 m., plecarea dându-se din Piaţa Victoriei la ora 8 dim.

Iată punctele de schimb şi distanţele respective:

Piaţa Victoriei (plecarea)

Schimbul I — Restaurantul Flora (1200 m.)

Schimbul 2. — Arcul de Triumf (350 m.).

Schimbul 3. — Strandul Kiseleff (600 m.).

Schimbul 4. — ½ Strandului (350 m.).

Schimbul 5. — Hipodrom (350 m.).

Schimbul 6. — Şcoala Horticultură (700 m.).

Schimbul 7. — Arcul de Triumf (700 m.).

Schimbul 8. — Popovici (500 m.).

Schimbul 9.— Ion Mincu (450 m.).

Schimbul 10. — Rond Nr. 1 (350 m.).

Schimbul 11. — Piaţa Victoriei (450 m.).

Schimbul 12. — Monetăriei (40 m.).

Schimbul 13. — Ion Mincu (500 m.).

Schimbul 14. — Zoe Râmniceanu (400 m.).

Schimbul 15. — Mareşal Prezan (300 m.).

Schimbul 16. — Ion Mincu (700 m.).

Schimbul 17. — Monetăriei (400 m.).

Piaţa Victoriei (480 m.) sosire.

Campionatele străjereşti de atletism, un mare eveniment sportiv

Federaţia Română de Atletism sprijină întrecerea dela 7 Iunie. Numeroase cupe puse în joc. Stolurile de străjeri înscrise

Campionatele de atletism ale străjerilor bucureşteni constituesc un mare eveniment pentru mişcarea noastră atletică. Numărul mare de concurenţi, organizarea care se anunţă sub cele mai frumoase auspicii, premiile numeroase şi întrecerile aprige sunt suficiente motive pentru a ne face să aşteptăm cu un deosebit interes competiţiunea dela 7 Iunie.

D. COLONEL ADJ. PALANGEANU A DONAT DOUĂ CUPE

D. col. adj. E. Pălăngeanu, preşedintele Federaţiei Române de Atletism, în dorinţa de a încuraja stolurile vrednice, a înzestrat campionatele străjereşti cu două frumoase cupe, vor reveni stolului de străjere şi străjeri care va totaliza mai multe puncte în clasamentul general.

Federaţia de Atletism pe de altă parte va da tot sprijinul organizării tehnice, delegând membri din Comisia Tehnică care să figureze în juriul concursului.

NUMEROASE TROFEE PUSE IN JOC

Campionatele străjereşti de atletism au fost înzestrate cu numeroase cupe, astfel probele străjerelor au fiecare câte o cupă, care va reveni stolului din care face parte străjera care se va clasifica prima.

La străjeri, Comandantul stolului Lic. Comercial Kreţulescu, d. Cristian Teodorescu, preşedintele secţiunii de atletism al clubului Viforul Dacia, au donat câte o cupă.

CE STOLURI S'AU INSCRIS

Până Vineri 31 Mai s'au înscris următoarele stoluri la campionatul de atletism:

Stolul Lic. Sf. Gheorghe, Stolul străjeri de trupă Pirotechnia Armatei, Stolul Şc. elevi C. F. R. Griviţa Vagoane şi Griviţa Locomotive, Stolul Lic. Mihail Eminescu, Stolul Profesorii Asociaţi, Stolul Principele Carol, Stolul Lic. Spiru Haret, Stolul Şc. Normale, Stolul Schevitz Thierinn, Stolul Seminarul Central, Stolul Seminarul Nifon, Stolul D. Cantemir, Stolul Colegiul Naţional Sf. Sava, Stolul Lic. Ind. Nr. 2.

Inscrierile pentru acest concurs se închid în mod irevocabil Luni 3 Iunie, nici o înscriere nu se va mai primi după această dată.

CAND SE DISPUTA CONCURSUL

Campionatele străjereşti de atletism se vor desfăşura Vineri 7 Iunie pe stadionul A. N. E. F. începând dela ora 9—12 şi 16—19.

Clubul Victoria nu participă la cursa de astăzi

Comitetul de conducere al asociaţiei, a decis în şedinţa de Vineri seară, să nu ia parte la stafeta organizată de Liga Muntenia, deoarece a găsit de cuviinţă că, o asemenea întrecere care se aleargă numai pe piatră este vătămătoare alergătorilor care au început antrenamentul şi concursurile pe pistă.

Antrenamentul, secţia de atletism îl face ca şi înainte pe stadionul Principele Carol (A. N. E. F.) Marţea şi Joia între orele 14—19.

Inscrierile pentru secţia de atletism se fac de către d-l *Petre Soare* sau *Ion C. Petrescu* pe teren.

MARŞ

In atenţia concurenţilor dela ştafetă

In vederea alergării „Traversarea Şoselei Kiseleff", cluburile Venus, Viforul Dacia, Stadiul Român, Leonida şi C.F.R. convoacă pentru astăzi Duminică 2 Iunie, ora 8 fix, în Piaţa Victoriei, pe toţi alergătorii cari compun echipele de ştafetă pentru traversarea Şos. Kiseleff.

Ştafeta de astăzi nu se aleargă pe piatră

Liga de atletism Muntenia ţine să atragă atenţiunea cluburilor şi alergătorilor că ştafeta de astăzi se va alerga pe aleele şoselei Kiseleff. Prin aceasta s'a urmărit ca să nu se prejudicieze forma atleţilor pentru concursurile pe pistă.

LUPTE

ASTAZI

Pe „Stadionul Muncitoresc" continuă concursul pentru cupa „TEODOR STROJA"

Trofeul va reveni luptătorului cu cea mai bună technică

Pe „Stadionul Muncitoresc" — Duminica trecută — disputa ştiinţificilor nu a putut fi rezolvată, datorită în mare parte concurenţilor, cari, în loc să arate technica pe care o posedă, s'au mărginit numai în a opune rezistenţe puternice atunci când unul dintre adversari pornea la acţiune.

Desigur, această tactică de luptă şi-a impus-o fiecare dintre combatanţi datorită faptului că erau în joc medaliile, pe care nici

GOGU MĂRCULESCU
câştigătorul concursului de lupte „Muncă şi Voe Bună"

unul dintre dânşii nu vroiau să le scape şi fiecare a pornit la lupte scurte, fiind chiar mulţumiţi atunci când a cumulat cel puţin 5 puncte..

S'a urmărit deci, în prim rând, victoria cu orice preţ, lăsându-se pe planul al doilea tehnica şi lupta de artă, ce le-ar fi adus trofeul pus în joc în acest scop.

Comisiunea tehnică a „Sportului Muncitoresc" în care figurează oameni pricepuţi în materie de lupte greco-romane, a procedat la un trial al tehnicienilor de cea mai ridicată clasă, şi a hotărît ca pentru astăzi 2 Iunie, la ora 18, să se ţină un nou concurs pentru ca trofeul pus în joc de d. senator Teodor Stroja să revină luptătorului care va arăta cea mai înaltă şcoală de luptă.

Găsim salutară măsura luată de comisia de lupte, căci ne va da ocazie să vedem adevărata valoare tehnică a luptătorilor bucureşteni.

Acum când concurenţii vor lupta numai pentru artă, se poate întâmpla ca unul dintre ei, chiar dacă a fost învins, să câştige trofeul, dacă în tot timpul luptei a dat dovadă că a pornit la cele mai multe acţiuni executate bine şi cu precizie.

Acest procedeu de cupă, la lupte, desigur e nou la noi în Capitală, unde am fost obişnuiţi cu lupte profesioniste cu rezultate nedecise şi palpitante unde predominau interesele materiale.

In trialul făcut până în prezent de comisie au mai rămas următorii luptători: Gogu Mărculescu (Fichet), Bati Valutin (c. f. r.), Tojar Iosef (Sp. Muncitoresc), Clein Ernest (Fichet), Cocoş F. (c.f.r.), Cherner Carol (Sp. Muncitoresc) şi Anderco L. (Sp. Muncitoresc).

Programul de lupte va fi completat cu matchuri de juniori, în cari tinerele speranţe vor da la iveală posibilităţile lor.

VOLLEY BASKET BALL

Clasamentele oficiale la volley-ball

In urma rezultatelor **omologate** de districtul Bucureşti, clasamentele se prezintă astfel la volley-ball:

VOLLEY-BALL FEMENIN

Categoria I-a

Bonaparte	4	4	0:4
Sportul Studenţesc	4	3	1:3
Aurora O. C. B.	3	2	1:2
Hai-Hai	3	2	1:2
Radu-Vodă	3	1	2:1
Start-Club A.	3	1	2:1
Caraiman	4	1	3:1
E. F. A	5	1	4:1

CATEGORIA II-a

Seria I-a

Bonaparte B.	4	4	0:4
Macabi	4	3	1:3
Stadiul Român II	5	3	2:3
Viforul Dacia II	4	2	2:2
Monitorul Oficial	4	2	2:2
Radu-Vodă B.	5	1	4:1
Start Club B.	4	1	3:1
Aurora O. C. B. B.	2	0	2:0

Seria II-a

Viforul Dacia I.	3	3	0:3
Venus	4	3	1:3
Stadiul Român I.	4	3	1:3
Crai Nou	2	1	1:1
Delavrancea	2	1	1:1
Fortuna 940	2	0	2:0
Cometa	3	0	3:0

VOLLEY-BALL MASCULIN

CATEGORIA I-a

Bonaparte	3	3	0:3
Avântul Sportiv	2	2	0:2
Sportul Studenţesc	2	2	0:2
Aurora O. C. B.	4	2	2:2
Venus	2	1	1:1
V. S. C.	3	1	2:1
Macabi	5	1	4:1
C. F. R.	3	0	3:0

REZERVE

Bonaparte	3	3	0:3
Avântul Sportiv	2	2	0:2
Sportul Studenţesc	1	1	0:1
Venus	1	1	0:1
Macabi	2	1	1:2
C. F. R.	3	1	2:1
V. S. C.	3	1	2:1
Aurora O. C. B.	5	1	4:1

CATEGORIA II

Seria I-a

Viforul Dacia	5	5	0:5
Juventus-Tirul	4	3	1:3
A. S. C. J.	5	3	2:3
Crai Nou	5	3	2:3
Radu-Vodă	4	3	1:3
Aviaţia	3	0	3:0
Viitorul	3	0	3:0
Stadiul Român	5	0	5:0

Seria II-a

E. F. A.	4	4	0:4
Pebe	4	4	0:4
Delavrancea	3	3	0:3
Monitorul Oficial	3	1	2:1
Săgeata	3	1	2:1
Caraiman	4	1	3:1
Fortuna 940	5	1	4:1
Energia	4	0	4:0

CATEGORIA III

Seria I-a

Vulturii Carpaţilor	4	4	0:4
Victoria	5	4	1:4
Crai Nou	5	3	2:3
Radu-Vodă	5	3	2:3
Viforul Dacia	4	2	2:2
Macabi	2	0	2:0
A. S. F. B. U.	5	0	5:0
Cometa	5	0	5:0

Seria II-a

Pebe	5	5	0:5
A. S. C. J.	5	4	1:4
Minerva	4	3	1:3
Fortuna 940	5	3	2:3
Stadiul Român	5	3	2:3
A. C. T.	4	1	3:1
Negoiul	5	1	4:1
Monetăria Statului	5	0	5:0

Aceste clasamente sunt alcătuite numai în baza **rezultatelor omologate** de „Districtul Bucureşti".

CICLISM

„Metropola" pregătește..

O reuniune internațională cu o regie în stil occidental

Un spectacol care se anunță excepțional

Aflăm, din sursă, demnă de crezare că gruparea „Metropola", intenționează organizarea unei mare reuniuni cicliste internaționale.

Astfel, d. căp. Aslan, gelos oarecum pe succesul obținut de colaboratorul și președintele d-sale, întru sport, d. Vasile Canarache, s'a îndârjit foarte, și a început cu sârg să prepare regia unei reuniuni ce se anunță extraordinară.

*

Ne place această „gelozie" și, la rându-le am vrea să le vedem „înfruntându-se" și pe celelalte formațiuni.

Sportul, în sine, n'ar avea decât de câștigat.

REUNIUNE INTERNAȚIONALA

Depe afișul reuniunii nu va lipsi Kupczak, un sprinter de valoare al defunctei Polonii.

Apoi Giordani, Dragomir, Steinhardt, Tudose și ceilalți.

Se vorbește de proectul de a aduce doi cicliști bulgari din Rusciuk. Iată perspective care asigură succesul reuniunii.

De altfel „Metropola" a organizat întotdeauna cu succes și în mod occidental, spectacolele sale.

La Brăila a luat ființă o nouă grupare

Din sursă demnă de toată încrederea, ni se anunță înființarea la Brăila a unei noui grupări cicliste.

Inițiativa particulară a făcut posibil acest lucru și noua formație a fost botezată „Olimpia Club Ciclist Brăila."

Inițiatorii și conducătorii proaspetei grupări au început lucrările de întocmire a actelor necesare afilierii la Federația — speciaiiste și zilele acestea dosarul chestiunii urmează să plece la București.

Roți și pedale

La antrenamentul de eri, Steinhardt, în vervă mare, regreta: Dece nu-i astăzi Balcaniada...

Reflexie, la care, un alergător i-a replicat, numaidecât: Dece n'ai știut să-ți păstrezi dispoziția pentu ziua cursei?

*

Intâmplător, întâlnind un spectator... polisportiv, acesta ne-a întrebat cu emfază:

— Știi de ce a pierdut România la Balcaniadă

— ? ! !...

— Pentru că a purtat tăieturile echipei naționale de footbal.

N. R. — Adânc cunoscătorii să savureze tâlcul acestei explicații.

*

Dacă bulgarii ne-au speriat cu forma lor apoi noi i-am speriat cu altceva: La banchet se încinsese niște jocuri săltărețe, prilej cu care Țapu i-a ars o serie de sârbe și „naționale" de au rămas cu guna căscată străini. Măcar cu asta să-i speriem dacă altcum n'am putut.

*

Pe velodromul dela Bellu, de câteva zile, câteva dudui și cucoane tinere învață să pedaleze. Efectul Balcaniadei?...

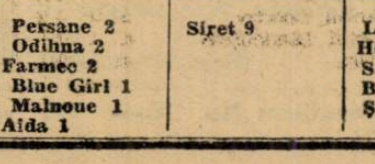

POPICE

Marele concurs de popice dela Cluj

55 de cluburi ceferiste din Ardeal și Banat și-au disputat Cupa Virgiliu Pop

CLUJ, 1 Iunie. — Sâmbătă și Duminică s'a desfășurat la Cluj cea dintâi „Ceferiadă de popice" cu care ocazie s'a disputat Cupa challenge „Inginer șef Virgiliu Pop" dăruită de președintele Federației Române de popice.

Ceferiada de popice a prilejuit o frumoasă manifestare a forței și solidarității sportive din sânul organizațiilor culturale și sportive c. f r. și în același timp s'a făcut dovada puternicei discipline care face cinste conducătorilor sportivi dela calea ferată.

GRUPĂRILE PARTICIPANTE LA „CEFERIADĂ"

La concurs s'au prezentat grupările sportive din orașele Brașov, Tg. Mureș Oradea, Timișoara și Cluj cu câte una sau două echipe, în total 55 de echipe cu 165 de jucători

Concursul a început Sâmbătă dimineața, între echipele din Cluj și a continuat Duminică toată ziua între echipele din provincie.

REZULTATELE TEHNICE

Regulamentul foarte greu de disputare a Cupei a dat loc unei lupte pasionante și strânse între cele mai puternice formațiuni ceferiste.

Iată rezultatele tehnice:

Cupa challenge „Inginer șef Virgiliu Pop" a fost câștigată cu 151 de puncte de echipa „Locomotiva" din Brașov, formată din domnii Cocsis Eugen. Micuiță Teodor și Simo Iosif.

Premiul II, (un trofeu care reprezintă un popicar din bronz) a fost câștigat de echipa „Stația" din Tg. Mureș, alcătuită din d-nii Giurgiu Augustin, Rusu Teodor și Diaconescu Iov, cu 140 de puncte

Premiul III (un trofeu de bronz) a fost câștigat de echipa societății sportive A. C. F. R. din Brașov, cu 136 de puncte, formată din d-nii Tampa Alex., Gall Iuliu și Balint Carol.

S'au clasat următoarele echipe: IV. „Prieten Bun", V. A. C.F.R.-Brașov, VI. „Stația" Tg.-Mureș. VII. C.F.R.-Tg. Mureș. VIII. Avram Iancu-Cluj, IX. „Avram Iancu-Cluj. X. C.F.R. 33-Tg. Mureș. XI C.F R.-Timișoara. Aceste grupări au primit câte o diplomă de onoare din partea Federației Române de Popice.

SOLEMNITATEA INMÂNĂRII CUPEI

La solemnitatea înmânării cupei challenge „Inginer șef Virgiliu Pop". care a avut loc în sala mare a „Asociației Măcelarilor din Cluj". în cadrul unei mese camaradерești, au participat d-na și d. col. Manole Enescu prefectul județului Cluj, d-na și d. dr. Sebastian Bornemisa, primarul municipiului d-na și d ing. inspector general de control Gheorghe Ispravnicu, d-na și d dr. Iosif Horvat chestorul poliției municipiului inspector general N. Maior, d-na și d. ing. șef Virgiliu Pop d. dr Titu Anca cu d-na și d-ra, d. dr. Georgescu, ing. Vlad cu d-na, ing. inspector Bartch, ing inspector Bârsu cu d-na, ing. Pitea, inspector Bârsu Bucur-Brașov pretor Nicu Râmboiu cu dna, ing. Oprea Mosora cu d-na, insp. Mioc, ing Oprescu, dir. Max. Budac, inspector Ionescu, inspector Pușcariu, inspector dr. Oancea, G. Pop și d-na, N. Pogăceanu, B. Boroș, B. Mareț, etc., precum și grupările C.F.R.-Cluj, Avram Iancu-Cluj, C.F.R.-Tg. Mureș, Stația Tg.-Mureș, C. F. R.-Timișoara și Prieten Bun-Cluj.

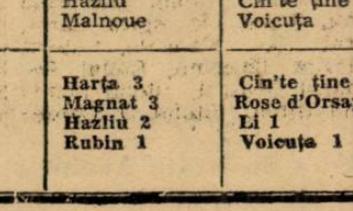

Tratamentul Sifilisului cu Pastilele „SIGMARGYL"

Dr. M. POMARET

Sigmargyl conține ARSENIC, MERCUR și BISMUT.

Eficacitatea dovedită a medicamentului ne-a fost confirmată prin multe scrisori de mulțumire primite din partea d-lor medici și pe care le ținem la dispoziția tuturora.

SIGMARGYL

fiind și un medicament preventiv, poate fi luat de ori și cine, fie că are sifilis sau nu.

Flacoanele originale au ambalajul alb și poartă semnătura Dr. M. Pomaret în roșu și numărul de serie.

Medicamentul se vinde la toate farmaciile și drogheriile din țară.

Trimitem la cerere gratuit literatura și copii după scrisorile de mulțumire primite din partea D-lor medici.

Depozit de engros: Agenția Sigmargyl, Str. Principatele Unite Nr. 14, București.

DRUMEȚIE

Excursiile Asociației „Hai la drum"

8-9 Iunie: 1. Bușteni — V. Gălbenele — Scorușe — Babe — V. Jepilor. Conducători: P. Nicolau, Gică Bucur.

2. Bușteni — Foteca Denbel — Omul — Obârșia — Schitul Peștera — Bolboci — Bușteni. Conducători: Titi Rădulescu și Ion Dumitrescu

3. Hoinăreală turistică la poalele Bucegilor — Sinaia — Dihamul. Conducător: Virgil Costescu.

16 Iunie: Valea Costiței. Conducători: Gică Bucur și Ion Popa.

16-17 Iunie: Piatra Craiului, excursie cu autocarul asociației, Conducător: Emilian Iliescu.

23 Iunie: Valea Seacă a Caraimanului. Conducători: Ionel Popa, P. Nicolau.

29-30 Iunie: Râpa Zăpeziî — Omul — V Cerbului. Conducători. Ionel Popa și Gică Bucur.

Informații și înscrieri la ședințele de Marți: orele 20-21 *la A. S. F. C. Str. Vasile Boerescu No. 8 (Statuia Brătianu).*

PRONOSTICURILE PRESEI

ZIARELE	Premiul Biscuit	Pr. Polonium (repr. I-a)	Premiul Domnișorilor	Derby Român	Pr. de Iunie	Premiul Domnișoarelor	Premiul M-lle de Jeinvil	Pr. Polonium (Repr. II-a)		
Universul Sport	Princier Medardus	Farmec Malnoue	Siret Dogie	Liliac II S. O. S.	Naplom Mitsouko III	Suzi Capua	Magnat Harța	Rose D'Orsay Voicuța.		
Gazeta Sporturilor	Princier Medardus	Malnoue Aida	Siret Doggie	Liliac II S. O. S.	Naplom Mitsouko III	Suzi Capua	Magnat Harța	R se D'Orsay Bila		
Universul	Princier Bock	Blue Girl Odihna	Siret Girardi	Liliac II Șoimar	Buburel Naplom	Susi Capua	Magnat Niculae	Cin'te ține Rose D'Orsay		
Curentul										
Evenimentul	Medardus Bock	Odihna Olaf	Siret Doggie	Liliac II Șoimar	Naplom Buburel	Susi Capua	Harța Niculae	Voicuța Cin'te ține		
Timpul	Bock Princier	Farmec Estoc	Siret Doggie	Șoimar Liliac II	Bien Aller Naplom	Susi Capua	Harța Monfaucon	Cin'te ține Maffia		
Ordinea	Bock Princier	Aida Persane	Siret Doggie	Herg. S-viște Liliac II	Gr. Schwartz Naplom	Susi Capua	Harța Magnat	Rose D'Orsay Bila		
Semnalul	Medardus Princier	Odihna Ciocârlan	Siret Girardi	Brelan Liliac II	Naplom Mitsouko III	Capua Susi	Rubin Harța	Li Bila		
Jurnalul	Princier Bock	Persane Estoc	Siret Doggie	S. O. S. Liliac II	Naplom Mitsouko II	Susi Capua	Hazliu Malnoue	Cin'te ține Voicuța		
România	Princier Bock	Persane Estoc	Siret Doggie	Liliac II S. O. S.	Naplom Mitsoucko III	Susi Capua	Hazliu Malnoue	Cin'te ține Voicuța		
Cei mai indicați	**Princier 5 Bock 2 Medardus 2**	**Persane 2 Odihna 2 Farmec 2 Blue Girl 1 Malnoue 1 Aida 1**	**Siret 9**	**Liliac II 5 Herg. S-viște 1 S. O. S. 1 Brelan 1 Șoimar 1**	**Naplom 6 Gr .Schwartz 2 Bien Aller 1**	**Susi 8 Capua 1**	**Harța 3 Magnat 3 Hazliu 2 Rubin 1**	**Cin'te ține 4 Rose d'Orsay 3 Li 1 Voicuța 1**		

HUMOR...

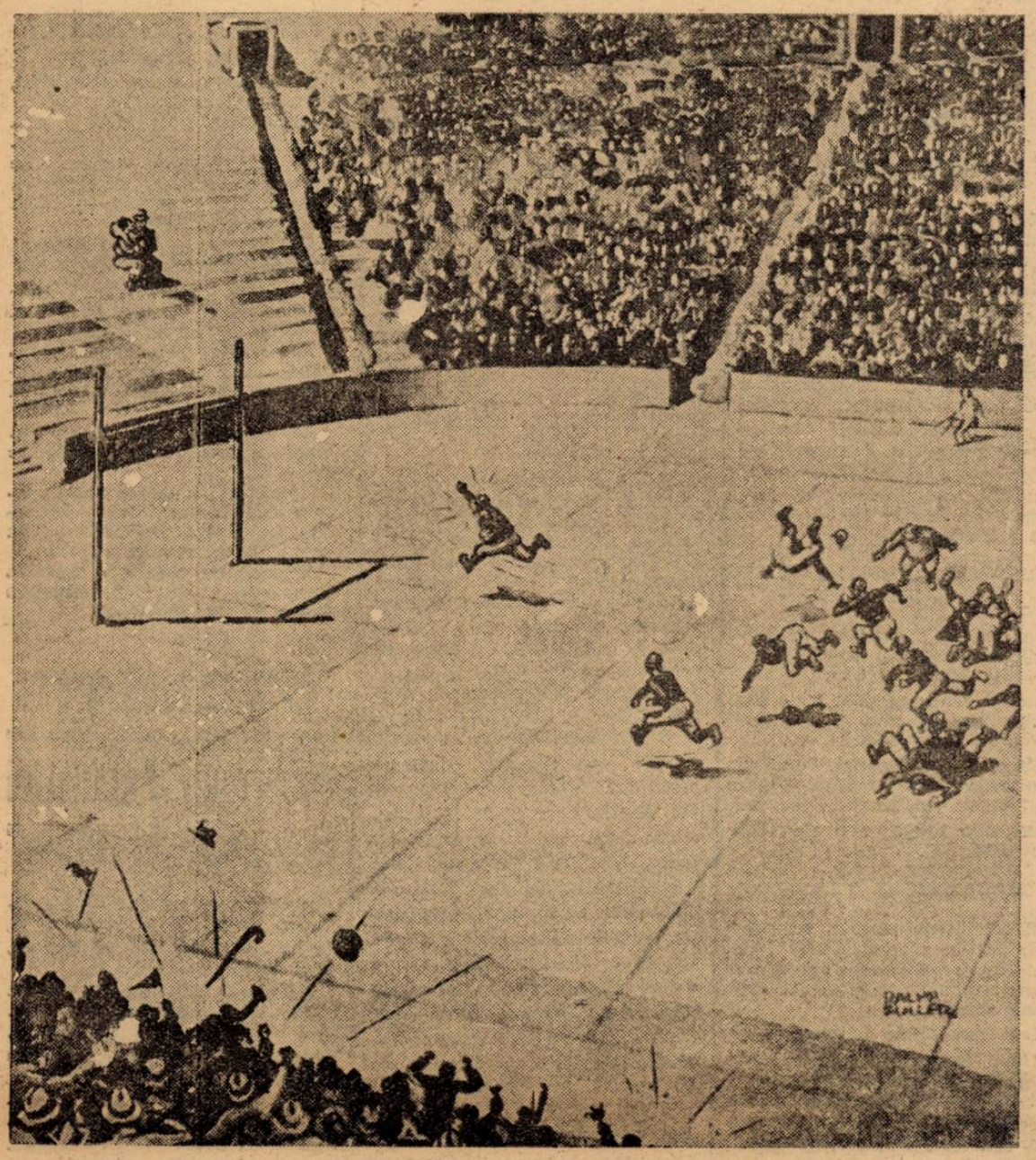

CUM SE OBȚINE O VICTORIE...
„Nerușinatule! Tocmai cu logodnica mea!"
(Sereen Fun, America)

— „Spuneți, vă rog, câteva cuvinte asupra technicei respirației".
(Reichssportblatt)

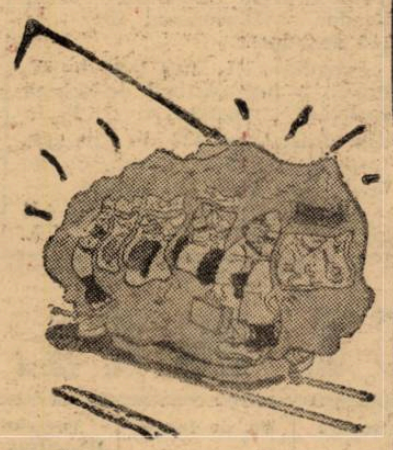

Un mijloc de transport comod, la matchurile cu afluență: vehicule cu pereți de cauciuc

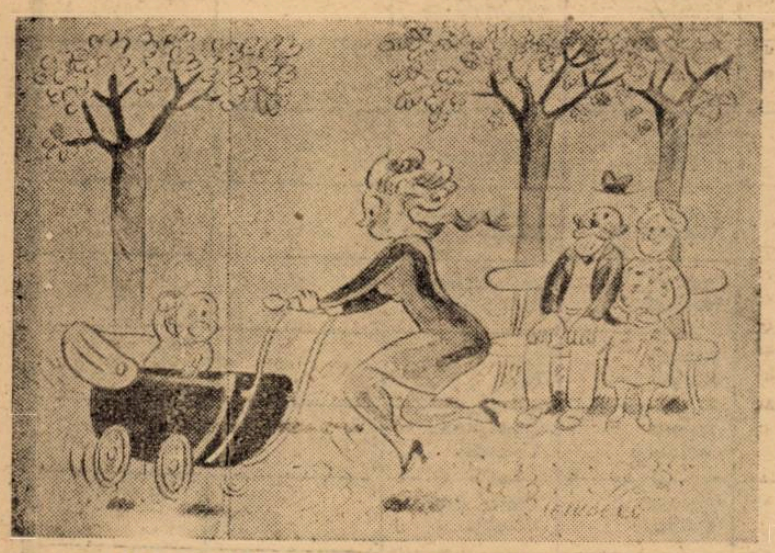

— „Așa mamă! Impinge tare pe ghidon și nu uita că tata a câștigat turul ciclist".
(Reichssportblatt)

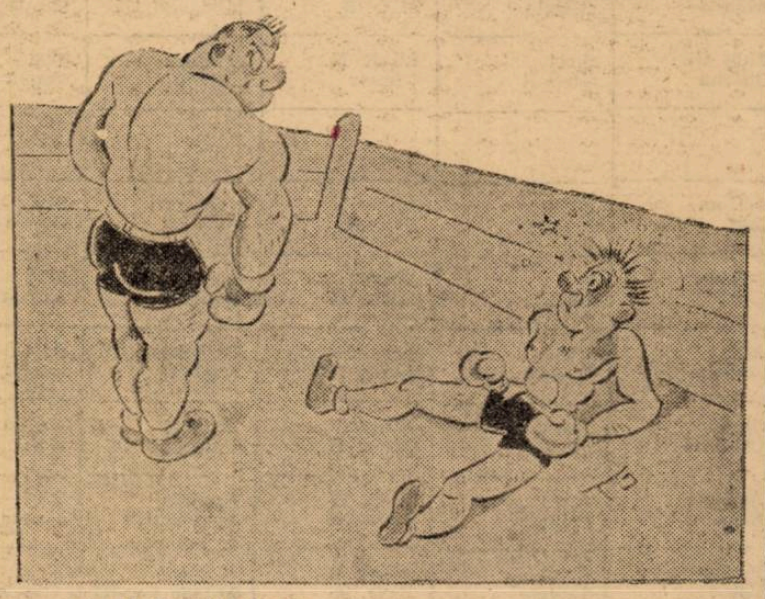

LA ANTRENAMENT
— „Acestea au fost loviturile obișnuite. Data viitoare îți voi arăta loviturile nepermise".
(Reichssportblatt)

Glaser fiind indisponibil

Gradjansky are un nou portar: pe fundașul Hügl!

Belgrad. — Duminică 2 Iunie, se dispută în localitate derbyul footballului jugoslav: Beogradsky-Gradjansky, în cadrul campionatului național.

Ineditul acestui match însă, îl constitue noul portar al echipei din Zagreb care nu-i Glaser, ci ...fundașul Hügl!

Intr'adevăr, faimosul internațional Glaser este indisponibil și cum Gradjansky nu are o rezervă de portar, a fost silit să-l improvizeze pe Hügl în goal-keeper.

Astfel că în contra lui Beogradsky zagrebienii vor alinia următorul „11":

Hügl — Șuprina, Belosevici — Brozovici, Jazbinșek, Kokotovici — Zimmermanncici, Woelfl, Leșnik, Antolkovici, Jaiant.

PETRE CRISTEA intenționează să-și restabilească - temporar - reședința în America de Sud

(Continuare din pag. I-a)

phy" competițiune de viteză pe circuit la care se înscrisese ferm. Dar, evenimentele l-au surprins pe drum și aflând că alergarea dela Donington s'a anulat, Petre Cristea a trebuit să se înapoieze în țară, mai ales că, în lipsa lui o adresă venită dela Rio de Janeiro anunța și amânarea cursei pentru care fusese invitat.

Promotorii brazilieni au înștiințat însă pe alergătorul român că ține în evidență intenția lui de a participa la alergările din America de Sud și, imediat ce lucrările au fost începute în vederea întrecerilor de anul acesta, Petre Cristea a primit cuvenita înștiințare.

SPRE O STABILIRE TEMPORARA IN BRAZILIA

Petre Cristea a răspuns afirmativ și acestei ultime invitații, rugând în acelaș timp pe organizatorii americani să-i comunice datele și locurile de desfășurare ale tuturor alergărilor de viteză pe circuit ce se vor organiza în cursul exercițiului 1940—1941.

Răspunsul a fost prompt și din el Petre Cristea a luat cunoștință că, în cazul unei temporare stabiliri în America de sud ar putea participa la numai puțin de 20 alergări.

Promotorii brazilieni, comunicând numele probelor au adăugat și unele amănunte asupra circuiturilor, amănunte din cari rezultă că Petre Cristea ar avea în toate alergările, șanse de primul ordin. Intr'adevăr, toate traseele competițiunilor se adresează în special îndemânării piloților fiind foarte întortochiate și neavând linii drepte mai lungi de 600 metri.

Astfel stând lucrurile, Petre Cristea a mai cerut un surplus de detalii și deplasarea lui este sigură cu condiția ca evenimentele s nu intervină spre a-l împiedica din nou, să ducă faima culorilor noastre, peste mări și țări.

Boillot

AZI IN EUROPA

Derby în Italia:

AMBROZIANA - BOLOGNA

Derby în Jugoslavia:

BEOGRADSKY - GRADJANSKY

ITALIA
Divizia A
Napoli—Venezia.
Liguria—Juventus
Ambrosiana—Bologna
Roma—Novaro
Tirestina—Lazio.
Modena—Milano
Torino—Genova.
Bari—Fiorentina

Divizia B
Padova—Catania
Molinella—Pro Vercelli
Pisa—Fanfulla
Udinese—Luchese
Palermo—Anconitana
Sauremese—Brescia
Vigevano—Livorno
Atlanta-Siena
Verona—Alessandria

JUGOSLAVIA
Beogradsky—Gradjansky
Slavia—S. K. Jugoslavia
H. A. S. K.—Haiduc

UNGARIA
Hungaria—Gamma
Taxi—Ferencvaros
Kispest—Ujpest
Elektromos—Szolnok
Bocskai—Haladas
Kassa—Szeged

GRECIA
Finala Cupei Greciei:
Panathinaikos—Aris

BULGARIA
I. S. K.—Sportklub.
Vladislav-Ticia.

Editura Societății Anonime „Universul", București Str. Brezoianu No. 23— 25 — România

Taxa poştală plătită în numerar conform aprobării dir. generale p. t. t. nr. 24.464/939

2 LEI

UNIVERSUL

12 PAGINI
150-1940

Redacţia şi Administraţia: Palatul „UNIVERSUL" str. Brezoianu 23—25. Telefon: Centrala 3.30.10; Redacţia 4.21.81. Redactor responsabil EUGEN DUMITRESCU

Proprietar: „Universul", S. A.
Adm.-delegat: STELIAN POPESCU
Inscris sub No. 167, Trib. Ilfov

Nr. 150. — Anul III — BUCUREŞTI. — Marţi 4 Iunie 1940

ABONAMENTE:
Pentru grupări sportive 1000 lei anual

1 an LEI 500
6 luni LEI 270
3 luni LEI 150

BIBLIOTECA CEN... „ASOCIAŢIU... SIBIIU

VENUS este campion naţional iar pretendentul Rapid cunoaşte emoţiile luptei locului secund

Deşi nu a pierdut la Arad Sportul Studenţesc a fost întrecut de U. D. R. care a învins comod pe Victoria

Dramatica înfrângere a Unirii Tricolor surprinzătoarea victorie a C. A. M. T. şi aceea a F. C. Carpaţi completează această etapă de luptă şi de emoţii

BUCUREŞTI: Venus—Ripensia	2-1	(2-1)
BUCUREŞTI: F. C. Carpaţi—Juventus	4-3	(3-2)
TIMIŞOARA: C.A.M.T.—Rapid	4-1	(2-0)
ARAD: Sp. Studenţesc—A.M.E.F.A.	1-1	(1-0)
GALAŢI: Gloria C.F.R.—Un. Tricolor	1-0	(0-0)
REŞIŢA: U. D. R.—Victoria	5-2	(2-1)

Penultima etapă a campionatului naţional a fost o etapă de luptă şi surpriză, care a confirmat pe Venus, campion naţional, cu o zi mai devreme.

Luptă a avut ca punct culminant matchul dela Galaţi, unde Unirea Tricolor a pierdut cu 0:1 în minutul 87, iar surpriza nr. 1 este incontestabil aceea dela Timişoara: C. A. M. T. a învins pe Rapid cu 4:1.

La urma urmei, matchul de la Timişoara poate fi considerat ca singura surpriză a zilei, pentrucă matchul nul dela Arad şi victoria realizată de F. C. Carpaţi la Bucureşti sunt rezultate mai mult sau mai puţin normale. O surpriză — nu prin ea însăşi ci prin scorul redus cu care a fost realizată — este victoria Venusului asupra Ripensiei.

La Reşiţa U.D.R. a trecut uşor de Victoria. Iar la Arad, A.M.E.F.A. a făcut primul match nul din campionatul acesta. Foarte explicabil, de altfel. Sportul Studenţesc nu a pierdut încă niciun match în provincie.

Clasamentul a suferit modificări importante şi s'a apropiat mult de forma definitivă. Venus este campion sigur. Iată prima concluzie. A doua: zona de retragradare poate suferi şi ea modificări senzaţionale în ultima etapă.

Venus	21	14	3	4	58:17	31
Rapid	21	10	7	4	60:30	27
U.D.R.	21	8	9	4	40:43	25
Sp. Stud.	21	7	11	3	40:03	25
C.A.M.T.	21	9	4	8	35:47	22
Ripensia	21	8	5	8	34:35	21
Carpaţi	21	8	4	9	36:39	20
A.M.E.F.A.	21	9	1	11	34:39	19
Unirea Tric.	21	7	5	9	28:37	19
Gloria C.F.R.	21	8	1	12	25:54	17
Juventul	21	4	6	11	35:44	14
Victoria	21	4	4	13	18:37	12

M. S. Regele, Marele Voevod Mihai şi d. Consilier Regal C. Argetoianu, în loja oficială

Sadowsky a plonjat inutil şi prea târziu. Mingea a trecut pe sub el şi Carpaţi a înscris al patrulea goal

S. O. S. a câştigat Derbyul Român

(Citiţi amănunte la rubrica de hippism)

Un nou record ROMAN de atletism

Kiss a alergat 3000 m. în 8 min. 57 sec. 3

Cluj, 2. (Prin telefon). — CU OCAZIA CONCURSULUI ORGANIZAT DE CLUBUL ATLETIC CLUJ, MANIFESTAŢIUNE CU CARE S'A INAUGURAT SEZONUL ATLETIC IN LOCALITATE, REZULTATUL ZILEI L-A OBŢINUT GH. KISS REUŞIND

(Continuare în pag. 10-a)

Football Football Football Football Football Football Football

OLYMPIA E CAMPION AL DISTRICTULUI BUCUREŞTI

Olimpia a învins pe Metalosport

mai uşor şi mai categoric decât lăsase să spere prima ediţie a finalei

Olimpia — Metalosport 5-1 (4-1)

Insfârşit!

Campionul districtului Bucureşti a fost desemnat.

Olympia a reuşit să învingă pe Metalosport, un adversar de nerecunoscut.

Cei 1.000 de spectatori, cari s'au deplasat pe arena Ciocanul, au rămas surprinşi de modul cum s'au comportat „metalurgiştii".

Atât spectatorii cât şi noi nu ne putem explica cum a trecut Metalosport — în decurs de-o săptămână — dela forma excelentă la cea slabă de eri.

OLYMPIA A FOST IN ZI MARE

Toţi spectatorii cari au fost la matchul de eri, cu sigur că au asistat şi la partida precedentă, disputată pe arena Venus.

Şi au văzut atunci cum Metalosport, putea câştiga.

Evident că Olympia a fost superioară din toate punctele de vedere şi tot timpul.

A luat jocul pe cont propriu şi a marcat două goaluri din primele minute demoralizând adversarul.

Bermoser a fost cu adevărat cheia atacului, care a funcţionat excelent

Toţi jucătorii au lucrat cu passe precise dela om la om, derutând adversarul.

Fe lângă aceasta, au avut în Cornel Niculescu un adevărat centru înaintaş realizator.

Cu alte cuvinte, Bermoser a fost acela care a creiat acţiuni iar Cornel Niculescu acela care a realizat.

Linia de mijlocaşi — fără să exagerăm — a fost cel mai bun compartiment.

Cei trei halfi s'au întrecut unul pe celălalt, nelăsând să treacă nimic.

Extremele adverse au fost complect anihilate, neputând astfel închega nici un atac pe aripi.

Fundaşii deasemeni au format un zid de nepătruns, Sucitulescu fiind la înălţime.

Astfel s'a prezentat Olympia, reuşind să cucerească campionatul districtului Bucureşti.

CUM A PIERDUT METALOSPORT

Metalosport a adoptat în acest match o tactică greşită.

A practicat jocul pe sus care a fost deficitar.

Cu Olympia nu poţi câştiga în aceste condiţiuni. Oare atacanţii echipei Metalosport nu s'au gândit că Sucitulescu, Aştilean, Gain şi Adoc sunt specialişti la mingii la cap?

Cel puţin puteau să privească înălţimea acestora.

Poate oare Maior să câştige un duel la cap cu Gaiu?

Eri ne-a demonstrat că nu.

Iată prima şi cea mai gravă greşeală a echipei Metalosport.

Către sfârşitul reprizei secunde Metalosport şi-a dat seama că joacă greşit însă era tardiv.

Puţinele acţiuni „pe jos" s'au soldat cu shooturi destul de periculoase la poartă dar ce folos.

O a doua greşeală este aceia că s'au descurajat atunci când au fost conduşi cu 1-0, cu 2-0, etc. Nu sunt doar juniori să aibă trac pe teren şi să-şi piardă capul când sunt conduşi. Şi a treia cauză care a determinat înfrângerea, este aceia că echipa părea supra antrenată. A fost greşit intenţionat antrenorul de a face două antrenamente prea severe în cursul săptămânei. Jucătorii păreau obosiţi şi pe teren — sursele erau reduse.

Acestea sunt cauzele cari au determinat înfrângerea „metalurgiştilor".

CUM S'A MARCAT

• Olympia atacă din primele minute şi Bermoser este acela care creiază toate situaţiile.

In primele 30 de minute Olympia a reuşit să înscrie trei goaluri.

O centrare a lui Stoian, trimite balonul lui Cornel Niculescu care era în duel cu Belitoreanu.

Atacantul Olympist întoarce peste fundaş şi mingia se odihneşte în plasă.

Metalosport reacţionează însă fără rezultat.

Acelaş Cornel Niculescu este pus încă de două ori în situaţie de goal şi Olympia conduce cu 3-0.

Acum vine rândul Metalosportului să atace şi Petrescu înscrie printr'un shoot splendid.

Către sfârşitul reprizei o combinaţie a tripletei şi Vagaşi marchează al patrulea goal al Olympiei.

In repriza secundă tot Cornel Niculescu pecetluşte rezultatul final de 5-1.

Şi matchul se termină cu acest rezultat, meritat pe deplin de Olympia.

Despre jucătorii învingătorilor am vorbit mai sus astfel că nu avem să mai adăugăm decât foarte puţin.

Nu facem remarcări speciale pentru a nu jigni pe nimeni.

Aştileanu, Bermoser, Cornel Niculescu, Adoc şi Sucitulescu au fost însă deasupra aşteptărilor.

Dela Metalosport ne-au plăcut doar Fănel Dumitrescu care este o adevărată extremă. El a fost singurul care a ştiut să se descurce de Cuedan, a centrat precis, a driblat a pătruns, dar n'a avut cu cine lucra.

L-a secondat Sandu Petrescu.

Restul slabi, chiar foarte slabi.

A condus cu multă pricepere şi autoritate d. Creţu Aurel, următoarele formaţii:

OLYMPIA: Şt. Ionescu; Sucitulescu, Adoc, Aştilean, Gaiu, Cuedan, Fabian, Bermoser, Cornel Niculescu, Vagaşi, Stoian.

METALOSPORT: Chendrean; Belitoreanu, Stanciu, Radu Florian, Borbil, Sauciuc, Fănel Dumitrescu, Maior, Zăinescu, Petrescu.

— Şt. Ion —

PHENIX-COMRO 7-1

Pe terenul Iutei, Phenix a dispus la scor de Comro cu 7-1 (4-0).

Net superiori, învingătorii în prima repriză au jucat la o poartă şi au reuşit să marcheze prin Rait (2) Stăncescu şi Stănescu.

In repriza secundă jocul a fost slab din ambele părţi; totuşi Phenix mai marchează prin Rait şi Stănescu 2, iar pentru Comro Popovici.

S'au remarcat: Rait, Gautre, Tutu şi Stănescu (Ph.) iar dela Comro: Popovici, Desie şi Costel.

— PHENIX a aliniat următoarea formaţie: Croitoru, Gall, Mustaţă, Nituică, Ganiu, Trandafir, Ionel, Rait, Stăncescu, Stănescu, Tutu.

„INDUSTRIA IUTEI — C.F.R.B.T. FORFAIT

Convocări

● Joi 6, Sâmbătă 8 şi Duminică 9 Iunie pe terenul F. C. Ferentari (maşina 45 staţia Ruse) se dispută o cupă. Grupările neafiliate care doresc să concureze sunt rugate să se înscrie din timp prin delegat sau c. p. la d. Virgil Dumitrescu, str. Coriolan 42, unde se poate obţine şi regulamentul cupei.

5 LA 3 IN FINALĂ

CARMEN DISPUNAND DE DISTRIBUŢIA

ESTE CAMPION AL CATEGORIEI a II-a

Aşteptările nu ne-au înşelat. Căci finala categoriei II-a a prilejuit un match splendid. Dela început până la sfârşit o succesiune de faze ce se terminau pasionante.

Au luptat, două echipe de valoare egală ,cari au ridicat jocul la un nivel care rar se întâlneşte la echipele din campionatul districtual.

Până în prezent două echipe din categoria II-a nu au jucat atât de technic şi elegant.

REZULTATUL ESTE REAL

Trebue să afirmăm dela început că rezultatul este real. Indiferent de schimburile jocului, de momentele de superioritate sau de scădere ale adversarilor.

Carmen a fost superior atât technic cât şi tactic.

Pe parcursul celor 90 de minute, a desfăşurat un joc aproape perfect. Toate mingiile şi-au găsit dacă nu mereu, dar în majoritatea cazurilor oamenii, la cari erau trimise.

In ceeace priveşte pe Distribuţia s'a prezentat sub forma cu care ne obişnuise. Poate că lipsa lui Flamaropol şi Drăgan să fie principala cauză. Cei doi juniori cari i-au înlocuit s'au comportat bine, totuşi nu au putut umple perfect golul lăsat.

In câmp Distribuţia a jucat destul de frumos şi scorul putea fi cu mult mai redus, dacă apărarea se comporta cel puţin mulţumitor. Din cele cinci goaluri marcate, trei erau parabile. Dar, portarul nu a schiţat nici cel mai mic gest pentru a le apăra.

CUMA DECURS JOCUL

După cum am mai spus, matchul a prilejuit un spectacol frumos din punct de vedere al technicei. Dacă s juca însă cu mai mult nerv, puteam spune că a fost perfect.

Jocul îl începe Distribuţia. Nu poate însă ţine mult timp mingia şi Carmen are câteva acţiuni periculoase.

Câte-o lovitură liberă dela 16 metri din ambele părţi rămâne fără rezultat.

Carmen are o acţiune splendidă însă Gosner trage de puţin peste bară.

Fabian are o cursă pe tuşe centrează, mingia ajunge la Gosner care înscrie.

1—0

Urmează imediat o altă centrare a lui Fabian, dar Bonaţiu reia peste bară.

Carmen continuă să atace şi Coltor respinge cu greu o mingie trasă de Gosner.

Distribuţia contra atacă şi Constantinescu clarifică o acţiune periculoasă.

Urmează acţiuni din ambele părţi. La un atac al Distribuţiei Nelu Blumer reuşeşte să egaleze.

1—1

Nu se scurg decât câteva minute şi Carmen marchează din nou prin Sandy Ionescu.

2—1

O acţiune pe partea dreaptă o centrare mingia ajunge la Fabian acesta driblează fundaşul şi înscrie

3—1

In repriza a doua ambele echipe se prezintă cu liniile de atac modificate.

Distribuţia are câteva acţiuni periculoase, însă rămân fără nici un rezultat. Nelu Blumer şi Szilard trag rând pe rând pe lângă bară.

Urmează o acţiune a Carmenului care s eterminâ printr'un shot puternic a lui Bonaţiu şi

4—1

Acelaş Bonaţiu câteva minute mai târziu primeşte o mingie dela Sandy Ionescu, driblează fundaşul direct şi trage

5—1

Distribuţia îşi revine şi are o dominare care pune la grea încercare apărarea adversă. Două cornere ,unul după altul rămân fără rezultat.

Nelu Blumer trage un shout puternic dela 30 m. Constantinescu prinde, însă mingia îi sare peste umăr şi..

5—2

Carmen are câteva acţiuni şi două mingii frumos trase la poartă de Fabian rămân fără rezultat.

O învălmăşeală în careul Carmenului şi hands.

Nelu Blumer trage şi

5—3

Mai sunt câteva minute şi jocul se termină.

Dela Carmen s'a remarcat întreaga echipă iar dela Distribuţia Nelu Blumer, Lupu, Szillard şi Sachelarie.

Carmen: Constantinescu, Röhsler, Ţirvilei, Silvestru, Türck, Dona, Gosner, Gigă Popescu, Bonaţiu, Sandy Ionescu, Fabian II.

Distribuţia: Coltor, Brezoi, Zamfir, Sachelarie, Oprescu, Vasiliu, Lupu, Szilard, Andrei, Nelu Blumer, Nicu Vasile.

M. IONESCU

SPECTACOLE

Teatre

NAŢIONAL: mat.: O noapte furtunoasă şi Coana Leonida; seara: Anuţa.

STUDIO: mat.: Toţi avem interese şi Vocea omenească; seara: Clownul.

LIGA CULTURALA: Bucureştii, acum 100 ani

MUNCA ŞI VOE BUNA: Duduia Mărioara

REGINA MARIA: mat. şi seara: Papa se lustruieşte.

COMOEDIA: Un băiat şi jumătate

SARINDAR: mat. şi seara: D-ra Butterfly.

IZBANDA: Izbânda Bucureştilor

Cinematografe

ARO: Domnul Topper divorţează şi completare românească: In Transilvania.

SCALA: Luna de miere în Bali şi jurnal Paramount.

REGAL: Parada ceamare şi jurnal de război.

CARLTON: Oraşe sub alarmă şi jurnale Fox şi Paramount.

CAPITOL: „Balalaica" şi jurnale noui.

TRIANON: Stăpânitorii mărilor, jurnal românesc O.N.C., Peremount şi U.F.A.

SAVOY: Capcana şi Trei fetiţe dulci.

SELECT: Pericolul roşu.

FEMINA: Fetiţele au crescut.

A. R. P. A.: Pantera neagră şi jurnale de război Paramount şi Ufa.

PALAS BULEVARD: Teroare şi Farandola.

ROXY: Eu sunt Sebastian Ott.

ELYSEE: Volga-Volga şi Uegaşul din Oregon.

FORUM: Hotel Imperial şi Viaţa e un joc

OMNIA: Keulucky şi Nu sunt criminal.

AMERICAN (Moşilor 221): Omul cu masca de fer, Completare filmul în relief.

AIDA (calea Rahovei 151): Ultima noapte şi Beţia aurului.

BIZANTIN (b-dul Elisabeta, 2): Nopţi de groază în Hong-Kong şi Noaptea Destinului.

BARCELONA: (str. Măgurele 123): Diavolii roşii, opera compelctă.

COTROCENI (Şos. Cotroceni 9): Pumnul de feir şi Vârsta Ispitelor

CARMEN: Nopţi de groază în Hong Kong şi Suzana.

DACIA: Viaţa e un joc şi Ultima aventură a lui Sherlock Holmes.

DICHIU (str. Romană 89): Mizul nopţii, Bengalii şi Jurnal românesc O. N. C.

DIANA (calea Griviţei, 110): Atlantis, opera completă.

EDISON (sală şi grădină): Capcana, Paradisul pierdut şi trupa de revsite „D'Ayol".

FRANKLIN: A noastră e noaptea şi Femeia diabolică.

FLORIDA (b-dul Ferdinand 118): Cocoşatul dela Notre Dame şi Franţa este apărată

GRAND (şoseaua Crângaşi 42): Bestia Umană şi Stan şi Bran eroi fără voie.

GLORIA (calea Văcăreşti, 44): Adevăr cu orice preţ şi Broadway strada Noroculuı.

IZBANDA: Razia şi O fetiţă delicioasă.

ILONA: Beau geste şi O aventură disperată.

ILEANA (strada Avrig 1): S. O. S. Carfax, operă completă.

LIA (Griviţei 196): Gorila şi Cocoşatul dela Notre Dame.

LIZEANU: Oameni şi fiare şi Doi camarazi.

LUCIFER (Dudeşti 97): Tarzan în Exil şi Stan şi Bran eroi fără voie.

MARNA: Ingeri cu feţe murdare, Totul pentru dragoste şi trupa de reviste Titi Mihăilescu.

MARCONI: S. O. S. Carfax, opera completă, jurnale de răzoi şi trupa de reviste D'Aoyl.

MODEL: Gunga Din şi Valsul nemuritor.

MIORIŢA (calea Moşilor 127): Femeia diabolică şi Pentru patrie.

MILANO (calea Călăraşi, 154): Ingeri cu feţe murdare şi Drum bun Mister Liester.

NISSA (Intrarea Zalomit 6): Oameni de sacrificiu şi Honolulu.

NERO: Emigranta şi Cheia de aur.

NONI: Tarzan în exil şi Maria Walewska.

ODEON: Ingeri cu feţe murdare şi Fiicele Doamnei Masters

PACHE (strada Mătăsari, 31): Drapelul şi Rendez-Vous pe Riviera.

PARIS (calea Rahovei 118): Steaua Nordului şi Hotel pentru femei.

PELEŞ: Visul unei prinţese şi Victoria, suverana Angliei.

RAHOVA (calea Rahovei, 91): Omul cu masca de fier şi Filmul în relief, Jurnal.

RIALTO (b-dul Carol 21): Vin ploile şi Cei trei muschetari.

REX (Dudeşti 22): Cocoşatul de la Notre-Dame şi Copilaşul Domnişoarei.

SPLENDID (calea Moşilor, 220): Ingeri cu feţe murdare şi Prinţul Pojarsky.

TOMIS (Grădina şi sala): Omul cu masca de fier şi Café Metropol.

TRIUMF (calea Griviţei, 835): Poltava.

UNIREA (Filantropiei 143): Aventurile celor 3 Muschetari şi Vestul sălbatic.

UNIC (bul. Filantropiei 57): Gorila şi Cocoşatul dela Notre Dame.

VENUS: Conflict şi Flăcări la Orient şi Jurnal românesc.

VOLTA-BUZEŞTI: Inchis până la 15 August.

VOLGA (calea Dorobanţi, 1): Beau Geste şi Hotel pentru femei.

Football football football football

Tradiția a fost și de data aceasta mai puternică decât technica...

VENUS A INVINS RIPENSIA CU 2-1 (2-1)

Vechiul duel s'a reeditat în ton minor și dacă scorul este patetic, matchul nu a fost deloc o luptă, care să-l justifice

Dobay, Bodola și Iordache sunt autorii celor 3 goaluri

Footballul este un sentimental incorigibil. Incăodată tradiția a învins diferența de clasă și a conbrazis ironic anticipările logice. Romanticii au avut ieri dreptatea de partea lor. Pentrucă matchul Ripensia-Venus a confirmat total — deși statistica scorului desmințe parțial — așteptările acelora, cari au crezut până la capăt în forța tradiției

Toate elementele precedente ale matchului acesta arătam un favorit sigur: Venus. Aproape toate premizele raționamentelor logice conduceau spre aceeași concluzie, care părea mai mult decât normală: o victorie comodă a Venusului.

Leaderul — în momentul de față, campionul național — venea în matchul acesta cu gloria unor partide mari, unor victorii nete. In timp ce Ripensia, nu avea ca recomandație decât o incertă victorie asupra A.M.E.F.-ei. Suficient de puternică pentru cei cari — ca și noi — au considerat Ripensia ca autentică echipă de salturi.

Venus a câștigat greu. Pentrucă Ripensia a jucat destul de bine și el însuși destul de slab. Surprins de la început de un moment irezistibil al Ripensiei, leaderul a muncit apoi din greu pentru o victorie la limită

De data aceasta, linia de mijlocași nu a mai stăpânit jocul și dacă spre sfârșitul matchului a dominat terenul, reamintind vag totuși strălucita activitate din partidele precedente, a început timid, nesigur și mai ales fără calm și orizont.

Jocul acesta nesigur și mai mult confuz al liniei de mijlocași a determinat excepționalul început al Ripensiei și marcarea unui goal, care a dat extrem de multe emoții.

Pe urmă echipa bucureșteană și-a revenit și a dominat mai mult sau mai puțin. Nu atât de substanțial pentru a putea scoate o victorie categorică. Intr'adevăr, deși victoria este meritată din mai multe puncte de vedere, nu este mai puțin adevărat că ea a fost realizată prin două goaluri dacă nu norocoase cel puțin întâmplătoare. Răscumpărate apoi în parte prin câteva ocazii mari ratate

*

Nu a fost un match frumos. Și deși s'a terminat cu o victoie la limită nu a fost ceeace în limbaj curent se chiamă o luptă. Alura jocului a fost prea puțin dinamică s'a jucat într'un ritm încetinit și cu o surprinzătoare lipsă de energie combativă.

Aceasta pentrucă Ripensia și-a impus o mare parte din timp jocul său lateral, cu treceri destul de precise dar încete iar Venus a renunțat ieri să joace în viteză și forță, această modalitate, care i-a adus campionatul național.

Și pentrucă din minutul 30 al primei reprize a început să plouă torențial și a continuat până după jumătatea reprizei secunde. Terenul a devenit alunecos iar contolul mingiei dificil.

Sunt două motive temeinice, desigur, dar marea cauză rămâne jocul inexplicabil de încet al Venusului, determinat de comportarea mai degrabă slabă a liniei de mijlocași

Poate că această partidă atât de puțin consistentă a Venusului — în puternic contrast cu vitalitatea extraordinară din partidele precedente — corespunde cu o detentă nervoasă justificată de încordarea continuă și la scară excepțională a unui campionat mai încâlcit ca niciodată.

In orice caz, oricare ar fi explicația, fenomenul rămâne. S'a văzut ieri în jocul Venusului o carecare oboseală. Mai degrabă o oarecare suprasaturație care a împiedicat echipa campioană să recționeze cu forța ei impresionantă ca întindere și conținut din totdeauna.

Acesta este încă un aspect al matchului de ieri. Ripensia a avut o psichologie mai fericită. Echipa timișoreană a jucat aproape totdeauna bine la București și în matchurile cu Venus această caracteristică s'a manifestat mai puternică decât oricând

Ripensia a jucat ieri calm și degajat. Un fotball simplu, care nu mai avea nimic din combinațiile subțile și savante ale vechei echipe. Diferența dintre echipa actuală a Ripensiei și aceea din timpurile de glorie nu atât de îndepărtate este aceea că echipa aceasta nu mai joacă atât de elegant deși ca structură și concepție nu se poate stabili vreo deosebire între ele.

Actuala formație are posibilități mai reduse și atâta tot. Este suficient, firește, dar nu atât de profund cum ar părea la o examinare de suprafață.

*

Cei 10.000 de spectatori au fost surprinși de la început de forța cu care a atacat Ripensia. Și odată cu ei și apărarea venusistă.

O acțiune largă, rapidă și Ripensia a ratat prima ocazie numai după două minute de joc. Pentruca să deschidă scorul după alte două minute și în același tempo.

In minutul al patrulea Simatoc interceptând un pas al lui Bodola deschide imediat pe Haas care centrează... în goal. David are o ezitare inexplicabilă și în loc să prindă, respinge de pe jos. Se produce învălmășeală și Doba marchează în poarta goală printr'un shoot plasat și puternic.

Venus contraatacă, dar nu poate să domine în joc un adversar care are de partea lui aproape toate elementele hotărîtoare. Se observă chiar din aceste prime minute că linia intermediară este departe de a mai reedita comportarea din ultimele matchuri. Demetrovici scapă aproape regulat pe Dobay iar Juhasz a revenit la jocul lui fără orizont de deschideri laterale

Lipsită de suportul acesta, care i-a determinat de atâtea ori jocul, linia de atac joacă și ea deslânat, confuz și fără acea libertate în mișcări care a desorientat de atâtea ori adversari mult mai puternici. Se produc chiar câteva schimbări. Iordache, care a intrat ca înaintaș centru a trecut inter dreapta cedând locul lui Ploeșteanu. Pentru câteva minute numai, dar destule pentru a se creea în jocul echipei o desorientare vizibilă.

Mai mult decât oricare altă echipă Venus are nevoe de date precise în jocul ei. Joacă cu atât mai bine cu cât formele prestabilite sunt respectate și dau satisfacție Dacă aceste forme inițiale nu corespund, echipa nu mai dă același randament. oricare ar fi schimbarea ce s'ar face. Iată pentruce Venus nu poate câștiga decât ordonat. Ea nu este deloc o echipă a soluțiilor de moment, a adaptărilor spontane la situații defavorabile.

Treptat însă își echilibrează jocul. Demetrovici rămâne mult mai aproape de Dobay iar Juhasz începe să meargă mai bine.

Urmarea nu întârzie să apară. In minutul 17 Ene trece ușor și precis lui Bodola, care trage formidabil. Plasat pe sus în colț, Pavlovici prinde însă elegant și elastic.

In minutul următor, însă, Ripensia răspunde cu monedă egală și David are ocazia să-și răscumpere integral greșala, care a condus la goalul Ripensiei

S'a produs o învălmășală la poarta Venusului și Mioc a tras puternic, pe jos și „milimetric" pe lângă bară. Goalul a părut o fracțiune de secundă imparabil. David a plonjat însă la timp — cu atât mai surprinzător cu cât era în parte mascat — și a prins. Deși s'a lovit cu capul în baăr.

*

Au trecut peste douăzeci de minute. Năvala Ripensiei s'a potolit și jocul echilibrat a început să se desfășoae într'o alură mult mai puțin vijelioasă. Poate și pentrucă Venus s'a așezat solid pe picioare și jocul Ripensiei nu-l mai derutează

Această echilibrare a lui conduce la egalare. Ea nu era nici inevitabilă, nici iminentă. A căzut într'un moment liniștit și s'a produs ruprinzător și neclar.

In minutul 26 Orza este atacat de trei adversari. Isbutește — cum, este secretul lui — să paseze lui Bodola, care era pe la zece metri de poartă. Se mai adaogă și o ezitare a lui Pavlovici și goalul a fost gata. Bodola a tras plasat și tare dincolo de posibilitatea de intervenție a lui Pavlocici.

Din acest moment, victoria Venusului a apărut sigură. Și dacă jocul a avut fluctuații — uneori emoționante — aceasta nu înseamnă că victoria leaderului a fost amenințată.

Afirmația rămâne valabilă chiar dacă se recunoaște că și cel de al doilea goal este „întâmplător", nu norocos.

*

A început că plouă. Torențial. Jocul continuă însă și dacă sunt mulți oci cari pleacă, în tribune rămân destui, cari înfruntă eroic ploaia.

Venus domină. Ripensia atacă acum numai prin acțiuni sporadice, nu atât de periculoase cum sunt de obiceiu aceste acțiuni intermitente

Al doilea goal — goalul campionatului pentrucă atunci nu se știa nimic de categorica înfrângere a Rapidului — este marcat în minutul 45 La un corner bătut de Orza, Iordache a marcat cu capul. Intr'un stil, care a surprins în măsură egală pe Pavlocici și pe parteneri, oricum mai obișnuiți cu straniile goaluri ale lui Iordache.

*

Aproape jumătate din repriza a doua este nefavorabil influențată de ploaie. A dominat teritorial Ripensia. Dar acțiunile Venusului au fost mult mai organizate și mai periculoase. Ripensia a dominat, este adevărat, dar în careul de șaisprezece metri inițiativa ei a fost ușor anihilată de cei doui fundași ai Venusului.

Ocazii au fost și de o parte și de alta. Mai multe și mai mari a avut Venus dar apărarea Ripensiei a jucat bine. Cu atât mai bine cu cât atacul Venusului a funcționat slab.

O repriză egală? In linii mari, da. Faptul că nu s'a marcat niciun goal este normal pentru modul cum au jucat în această a doua parte a matchului cele două echipe.

*

Individualitățile, care s'au remarcat sunt puține și nu s'au impus cu atâta putere pentru a merita elogii. Remarcarea lor — fără a fi o obicinuință — nu este totuși un act special meritat integral prin jocul lor.

Primul din lotul acesta de elită „minoră"—dacă se poate spune astfel — este incontestabil Simatoc. Mijlocașul dreapta al Ripensiei a făcut ieri o partidă excepțională ca technică, plasament și viziune a jocului

Ii urmează Sfera, Mioc, Lupaș, Pavlovici, Kotormany, Iuhasz, Marcu și Bodola.

*

Domnul Tică Iliescu a condus următoarele formații:

VENUS: David, Sfera, Negrescu, Demetrovici, Iuhasz, Lupaș, Orza, Ploeșteanu, Iordache Bodola, Ene.

RIPENSIA: Pavlovici, Oprean, Barna, Simatoc, Kotormani, Gadl, Haas Gecke, Marcu, Mioc Dobay.

— n. g. s. —

Optimiști și bucuroși de viață

sunt acei oameni, cari înțeleg să-și păstreze sănătatea și buna dispoziție. Omul inteligent și cu experiență știe, că are un prețios ajutor în GARDAN, care înlătură durerile supărătoare și redă buna dispoziție. GARDAN, acest excelent preparat «Bayer», a devenit pentru multă lume un tovarăș indispensabil, căci

GARDAN

suprimă durerile.

BAYER

Duminică în Capitală: a doua finală a Cupei României VENUS-RAPID

Duminica viitoare nu va rămâne fără program pentru București.

Intr'adevăr, nu se dispută matchuri divizionare A, dar are loc a doua ediție a finalei Cupei României, Venus-Rapid.

Intâlnirea aceasta se va disputa pe stadionul A.N.E.F.

Ultima etapă a Diviziei A se dispută în trei zile...

Joi, un nou program cuplat pe arena VENUS

Ultima etapă a Diviziei Naționale A se dispută... cuplată. Și anume, iată cum:

JOI 6 IUNIE

București: **Sp. Studențesc—Venus.**
București: **Rapid—Juventus.**

Aceste jocuri se dispută în program cuplat pe arena Venus.

SAMBATA 8 IUNIE

București: **Unirea Tricolor—U. D. R.**

DUMINICA 9 IUNIE

Timișoara: **Ripensia—C.A.M.T.**
Baia Mare: **Carpați—Gloria C.F.R.**
Cluj: **Victoria—A.M.E.F.A.**

Football football football football football football football football

Rezultate normale în redusa etapă de ieri a Diviziei Naționale B

F. C. Craiova a invins ușor pe C.A.O.

Etapă restanță, disputată ieri în Divizia Națională B., a dat rezultate normale favoriții triumfând pretutindeni.

Dintre rezultate subliniem victoria ușoară a F. C. Craiovei asupra C.A.O.-ului și drawul dela Simeria dintre C. F. R. și Gloria.

Seria I-a

Un rezultat normal

F. C. Craiova - C. A. O. 4-1 (3-0)

Craiova, 2 (prin telefon). — Azi s'a disputat în localitate întâlnirea F. C. Craiova—C. A. O., contând în cadrul Diviziei B. Jocul a fost frumos. Victoria a revenit pe merit gazdelor.

In prima repriză, F. C. Craiova înscrie prin Niculescu în min. 18, Brassoi în min. 20 și Niculescu în min. 40. La reluare, tot craiovenii domină și ridică scorul prin fundașul Miclea în min. 5, la un corner.

Singurul punct al învinșilor este obținut de Feisthamel în min. 84.

A arbitrat d. Alessandriu.

CLASAMENTUL

F. C. Ploești	16	12	2	2	66:13	26
Mureșul	18	12	2	4	56:26	26
F. C. Brăila	18	11	4	3	39:23	26
F. C. Craiova	17	11	2	4	40:22	24
C. A. O.	18	11	1	6	50:36	23
A. S. Constanța	18	6	0	12	35:51	12
Dr. Vodă	18	5	2	11	25:41	12
F. C. Nistru	17	5	2	10	27:45	12
Astra	18	2	3	13	17:51	7
Viit. C.F.R.	18	0	0	18	6:71	0

Seria II-a

La Simeria

Gloria - C.F.R. (Sim.) 0 - 0

Simeria, 2 (prin telefon. — Azi s'a disputat în localitate jocul C. F. R. — Gloria, contând în cadrul Diviziei B.

Matchul s'a terminat nedecis, scorul rămânând alb după 90 de minute. Gloria a atacat, dar feroviarii în formă bună au împiedicat deschiderea scorului.

Cei mai buni dela Gloria au fost Fritz, Tudor și Șiclovan, iar dela C. F. R. Nemeș și Horwath.

CLASAMENTUL

Mica	18	13	1	4	45:19	27
Minerul	18	11	2	5	28:16	24
Electrica	18	11	1	6	31:26	23
Chinezul	18	10	0	8	41:33	20
Jiul	17	8	4	5	29:17	20
Vulturii	18	8	2	8	23:29	18
Gloria	16	6	4	6	36:30	16
C. F. R. (I.S.)	17	7	1	9	23:33	15
C. F. R. (jun.)	18	3	3	12	13:30	9
Sparta	18	1	2	15	10:15	4

Seria III-a

Oltul a învins ușor Ind. Sârmei 5-1 (0-1)

Sf. Gheorghe, 2 (prin telefon). — Întâlnirea disputată azi în localitate a atras 800 de spectatori, cari au fost mulțumiți de factura jocului desfășurat.

Victoria a revenit echipei locale la 4 puncte diferență, după ce învinșii conduceau cu 1-0.

In primele 15 minute de joc, Oltul domină, dar cea care marchează este Ind. Sârmii prin Toth, care reia cu capul în min. 18.

In restul reprizei joc de câmp.

La reluare Oltul joacă cu mare elan și înscrie chiar în primele 2 minute de joc prin Boga și Reti. Tot Reti marchează în min. 61, iar Kiss în min. 84 și Balasz în min. 85, stabilesc scorul final de 5-1.

Cei mai buni Orosz, Sekelly și Reți dela Oltul, iar Bidea dela Ind. Sârmii.

A condus d. Costel Rădulescu următoarele echipe:

OLTUL: Nagy, Orosz, Lakatoș, Sekelly, Sternberg, Botos, Kiss, Barabas, Balasz, Boga, Reti.

IND. SARMII: Bidea, Nagy, Orosz, Bonațiu, Marin, Cezar, Gherman, Toth, Mati, Murza, Hragel.

„U" a învins la scor Cimentul, 8-1 (5-0)

Cluj, 2 (prin telefon). — Cimentul, deplasându-se azi în localitate, a suferit o categorică înfrângere, cedând Universității la scor.

„U" a jucat ca în timpurile sale de glorie, Cimentul nefiind un adversat prea periculos.

Au înscris: Vizer (4), Coman (2), Coracu și Țăranu pentru clujeni și Farkaș pentru Cimentul.

CLASAMENTUL

Crișana	18	14	3	1	52:12	31
Universitatea	16	12	1	3	53:21	25
Oltul	18	8	6	4	37:17	22
S. S. M. R.	17	10	1	6	38:19	21
Ind. Sârmii	18	8	3	7	35:28	19
Cimentul	18	7	3	8	34:36	17
Stăruința	17	6	2	9	22:37	14
Ol. C. F. R.	17	6	1	10	27:44	13
C. S. Tg.-Mureș	17	4	4	9	19:37	12
Victoria	18	0	0	18	5:75	0

Fichet a învins cu 4-2 pe F. C. Național după prelungiri

Campionii categorici a III-a, Fichet și F. C. Național s'au întâlnit ieri în finală pe arena Unirea Tricolor.

Iată că și această finală a desemnat învingătorul abia după prelungiri.

Pe teren, F. C. Național era favoritul întâlnirii și putea câștiga atunci când conducea cu 1—0 și mai avea zece minute de joc.

O greșeală a fundașilor și a portarului a costat acest match de F. C. Național.

FICHET A MERITAT VICTORIA

Deși F. C. Național conducea cu 1—0 în ultimele minute de joc, a pierdut pe drept

Fundașii și portarul au făcut câteva greșeli de neiertat.

Fichet are o echipă oarecum mai sudată care știe să se descurce chiar atunci când se află în cea mai grea situație.

Greul a fost până a egalat, pentru a profita în prelungiri de cele mai mici greșeli pentru a-și adjudeca victoria.

Toți jucătorii s'au comportat excelent și titlul cucerit eri îl merită cu prisosință.

CUM A PIERDUT F. C. NAȚIONAL?

Pepiniera Sportului Studențesc se prezenta ca mare favorit a întâlnirei.

Pe teren lucrurile s'au schimbat.

Culcați pe laurii victoriei atunci, când conduceau cu 1-0, au dat prilej adversarului să câștige.

Un alt motiv este acela că Mircea Crețescu a fost lovit și n'a mai contat în ultimele minute și în prelungiri.

O altă greșeală este aceia că jucătorii s'au demoralizat atunci când erau conduși. Și astfel a pierdut F. C. Național finala campionatului districtual.

Punctele învingătorilor au fost marcate de Istvanffy, Tinică, Georgescu și Păun.

Pentru F. C. Național a marcat Mihăescu ambele puncte.

A condus autoritar d. Ioachimă următoarele formații:

FICHET. Vlăsceanu; Slopan, Câmpeanu; Petre C., Georgescu I, Bogdan, Ținică, Păun, Istvanffy, Ursul, Georgescu II.

F. C. NAȚIONAL. Tomis; Miulescu, Niou Virgil; Cristescu, Popa, Giuglan, Bellu, Mircea Crețescu, Teodorescu, Costoiu, Mihăescu.

Jtm.etaosnrdhoohosnrdlhocamfwyph

Sport școlar

CL. II LIC. MIHAIL EMINESCU — CL. III GIM. H. RADULESCU 4-1 (2-1)

Au marcat: Ionescu, Andrei, Beldiman, Stănescu (L. M. E.) și Duică (G. H. R.).

S'au remarcat dela (L. M. E.) Popescu, Barbu, Schiopu, Andrei, Beldiman cel mai bun din 22 și Stănescu, dela (G. H. R.) Duică, Dinescu.

Cl. II L. M. E.: Popescu, Lăzărescu, Barbu, Marinescu, Ghițan, Schiopu, Ionescu, Constantinescu, Andrei, Beldiman, Stănescu.

Ieri la „Ciocanu"

MACABY a învins ușor TURDA cu 5-2 (2-1)

Pe arena Ciocanu, s'a disputat, ieri dimineață partida amicală dintre Macaby și Turda.

Albalbaștrii, mai omogeni, au învins ușor pe violeți, cari au făcut tuturor o partidă meritorie.

Macaby a încercat și câteva achiziții care au dat în parte satisfacție.

Au înscris pentru dudeșteni Szika (3), Moisescu și Hoffman, iar pentru Turda Gică Popescu și Steiner.

Cei mai buni dela învingători Szika, Kerkay și Moisescu iar dela Turda Steiner.

Echipele au prezentat următoarele formații:

MACABY: Kerkay — Havas, Csajka (Frenkel)—Herman, Kiss, Mihailovici (Șic)—Katz, Szako, Hoffman, Bărbulescu și Moisescu.

TURDA: Frenkel—Lăzărescu, Simionescu,—Dumitrescu, Nitroi, Nichita—Gică Popescu, Steiner, Taciuc, Samoilescu, Beldiman.

Jucând amical, Mica a învins la mare luptă Mureșul cu 3-2 (2-2)

Brad, 2 (prin telefon). — Mica jucând amical cu Mureșul a cucerit o frumoasă victorie învingând la limită pe Mureșul.

In prima repriză jocul este egal. Cel care deschide scorul este Chereșlădeanu în min. 23, 1-0 pentru Mica. Mureșul își revine și egalează prin Culeșar în min. 28. Chereșlădeanu ridică scorul în min. 40, iar Incze egalează pentru a doua oară în min. 43.

La reluare, Mica este net superioară și înscrie prin Tăuceanu în min. 46. Mica domină mereu dar nu mai poate înscrie din cauza apărării disperate ale Mureșului.

In această parte a jocului, Mica a beneficiat de 4 bare.

S'au remarcat Chereșlădeanu și Popa dela Mica și frații Incze și apărarea dela Mureșul.

D-lui Malița i s'au alăturat echipele:

MICA: Mocuța, Iancu, Lungu, Theodorescu, Fusoi, David, Chereșlădeanu, Alliman, Popa, Ivănescu, Tăuceanu.

MUREȘUL: Nilca, Tănase, Bucur, Borgea, Diligha, Medve, Incze I, Incz e II, Vamoș, Culcsar, Zongor.

Campionatul Ligii de Sud

Gloria Mărășești a învins Metalosport 1-0 (1-0) la Galați

Galați, 2 (prin telefon).— Azi s'a disputat matchul Gloria Mărășești—Metalosport (Galați) contând pentru campionatul Ligii de Sud.

Gloria și-a învins periculosul adversar prin punctul marcat de Herold.

In cursul jocului fundașul Tudoran (Metalosport) și-a fracturat mâna.

A arbitrat mizerabil d. Klein care a trebuit să stea în cabină după match 3 ore pentru a nu fi linșat de public.

Făcând un match splendid Sp. Studențesc și A. M. E. F. A. au terminat la egalitate 1-1 (1-0)

Mihăilescu cel mai bun din 22. Două penalizări în 90 de minute

Arad, 2 Iunie (prin telefon de la corespondentul nostru). — Cel mai frumos match pe care vreo echipă bucureșteană l-a făcut la Arad în actualul campionat e fără îndoială acela realizat de Sportul Studențesc, astăzi după amiază în fața Amefei și terminat la egalitate 1—1 (1—0).

Orice superlativ e insuficient pentru a reda exact fizionomia matchului de azi. Cei peste 2500 de spectatori cari au asistat la match, au avut rareori ocazia săvizioneze un astfel de joc.

Mai presus de toate extrem de fair. Nici-o neregularitate, nici o greșală intenționată. De brutalități nici vorbă.

D. Sepi, care a arbitrat foarte bine, n'a avut nevoie să penalizeze decât de *două* ori în timp de 90 de minute. Un adevărat record.

Rezultatul poate fi considerat ca real. Oricare din echipe ar fi putut învinge și nu am fi putut spune nimic asupra regularității rezultatului.

Așa cum s'a terminat a mulțumit pe toată lumea.

O REPRIZA CU PLOAIE ȘI... UNA CU SOARE

In tot timpul primei reprize, a plouat și a bătut vântul. După pauză cerul s'a înseninat ca prin farmec și vântul a stat de tot.

Fazele de joc au fost toate admirabile și ar fi imposibil să le descrim pe toate. Nici nu știm prea bine pe care l-am prefera.

Notăm la întâmplare.

In minutul 10 Mihăilescu a tras o bombă formidabilă dela 16 m.

Mingea a întâlnit însă bara.

Dominarea a alternat, atacurile deasemeni.

In min. 40, Marinescu dă lui Mihăilescu care de la 3 m. de poartă înscrie cu tot plonjeonl disperat al lui Gerold: 1—0 pentru Sportul Studențesc.

Egalarea s'a produs mult mai târziu: în minutul 76.

Fundașii Sportului, Bădulescu și Mitan nu s'au înțeles la un moment dat. s'au încurcat, Igne a trecut printre ei și a dat lui Ludwig care dela 2 m. de poartă a tras jenându-l în acelaș timp pe Ghenea. Mingea s'a izbit de portar și a intrat în goal: 1—1.

S'au remarcat dela bucureșteni ambii fundași, Constantinescu Grecu care a jucat half stânga, Gică Popescu și Mihăilescu care a fost cel mai bun depe teren.

Dela AMEFA cei mai buni au fost: Gerold, Slivat, Szurdy, Szabo și Szanislo.

A arbitrat excelent d. Sepi.

Sportul Studențesc: Ghenea-Mitan, Bădulescu,-Titi Dumitrescu, Drăgan, Constantinescu Grecu,-Marinescu, Mihăilescu, Miulescu, Ștefănescu, Gică Popescu.

AMEFA: Gerold-Slivat, Covaci,-Szurdy, Szabo, Szanislo,-Igna, Leb, Ludowig, Reuter II, Bătrân

Football Football Football Football

LA REȘIȚA

Jucând cu o echipă descompletată
VICTORIA a cedat la scor U. D. R.-ului:
5-2 (2-1)

REȘIȚA, 2 (prin telefon de la corespondentul nostru). — Ultimul match, pe care U. D. R. l-a mai jucat acasă în actualul campionat a coincis cu o victorie ușoară și la scor asupra Victoriei 5—2 (2—1).

AMBELE ECHIPE AU JUCAT CU MULTE REZERVE

De remarcat că au lipsit foarte mulți titulari.

Trei din jucătorii U. D. R.-ului: Spielmann, Koenig și Alașu, sunt răniți și n'au putut juca.

Nici clujenii n'au stat mai bine; unii din jucătorii lor sunt concentrați și alții sunt tocmai în examene și n'au putut face deplasarea.

UN INCEPUT FULGERATOR

În primele zece minute de joc s'au marcat toate cele trei goaluri ale reprizei.

U.D.R. domină autoritar, chiar în minutul trei Nistor a salvat un goal sigur:

Pop Vasile îi dăduse lui Szele și acesta lui Micu. Bosniac iese din poartă și Micu trage pe lângă el. Nistor salvează în corner, chiar depe linia porții Dura bate cornerul afară.

Peste două minute, alte două cornere la poarta lui Bosniac rămân fără rezultat.

In minutul 6 Dura deschide scorul reluând inparabil centrarea lui Micu.

1—0 PENTRU U.D.R

Chiar în minutul urmat de, clujenii egalează. Pop IV trage pe jos Pfeilinger prinde, dar se rostogolește înspre poartă și scapă mingea în goal.

1—1

In minutul 11 Csipai trage la poartă, Bosniac apără dar nu poate reține și Micu reia fulgerător înscriind al doilea goal al gazdelor

2—1 pentru U.D.R.

Până la sfârșitul reprizei nu s'a mai înscris niciun goal deși au mai fost numeroase ocazii. Astfel, în minutul 15, Pal îl faultează pe Dura pe linia de 16 m.

Lovitura liberă e bătută peste bară de Pop Vasile.

Un sfert de oră mai târziu același Pop Vasile îl deschide pe Micu. Acesta face un demaraj impresionant și trage din viteză. Bosniac printr'un reflex admirabil apără.

In minutul 35, e rândul clujenilor să rateze o ocazie mare. Pop IV centrează, Pfeilinger iese din poartă. Mingea n'ajunge însă până la el, căci Fodor degajează scurt la Felecan II care trece lui Pop IV. Acesta trage peste poartă în care nu se afla nimeni.

In minutul următor, Pfeilinger are ocazia, să se remarce, apărând printr'un salt formidabil o bombă a lui Pal, dela 16 m.

In minutul 8 al reprizei secunde Neagrău pasează greșit la Mureșan care centrează admirabil Pfeilinger iese și prinde.

In minutul 9. Dura bate bine un corner pentru U. D. R. Pop Vasile sare și înscrie printr'o lovitură cu capul al treilea goal al echipei sale.

3—1

Scorul continuă să crească. In minutul 20, reșițenii beneficiază de o lovitură dela 11 m. pe care Neagrău o transformă. U.D.R. nu avea nevoie de acest pennalty însă handsul făcut de Nans în careu fusese prea vizibil. Fapt e că scorul se urcă la

4—1.

Peste 10 minute Hegedus profită de faptul că Pfeilinger eșise temerar din poartă pentru a înscrie al doilea și ultimul goal al clujenilor

4—2.

In fine în minutul 39 Pop Vasile dă înainte lui Zsizsik care îl feintează pe portarul Victoriei și înscrie ultimul goal al matchului care se termină cu rezultatul

5—2 pentru U.D.R.

Dela învingători s'au remarcat Stoianovici, Pop Vasile, Neagrău și Zsizsig, iar dela învinși Pal a fost cel mai bun. Szantay, Nistor, Pop IV și Pe lângă el s'au remarcat și Mureșan.

D. Emil Kroner a condus următoarele echipe:

U. D. R.: Pfeilinger—Fodor, Stoianovici — Neagrău, Pop Vasile, Lakatos—Micu, Szelesi, Csipay, Zsizsik, Dura.

VICTORIA: Bosniac, Hans, Nistor—Pal, Szantay, Căpușan II, Pop IV, Hegedus, Felecan II, Pop Alexandrescu, Mureșan.

Mâine se trag la sorți matchurile campionatului străjeresc de football

Am anunțat la timp echipele participante la campionatul străjeresc de football.

Până în prezent s'au înscris 40 de echipe cari vor juca pe cinci arene din Capitală.

Mâine după amiază va avea loc tragerea la sorți a matchurilor, astfel că Miercuri jocurile vor fi date publicității.

Campionatul străjeresc va desemna 4 campioni cari vor primi plachete

Campionatul străjeresc de football va desemna patru campioni.

Pe fiecare teren vor juca câte opt echipe, rămânând ca finaliștii să primească câte o plachetă, care va fi dată de un distins sportiv.

NEVRARGYL
Dr. BOUSQUET
CALMEAZĂ IMEDIAT DURERILE DE CAP ȘI ORI CE NEVRALGII
In cutii a 3 tablete și a 20 tablete

Gloria C. F. R.
a învins Unirea Tricolor
cu 1-0 (0-0) în minutul... 87

Un match tare, disputat într'o alură extraordinară, în care Petrescu și Szutor au fost de departe cei mai buni oameni de pe teren

Galați, 2 (prin telefon). — Matchul dintre Unirea Tricolor și Gloria a atras peste 2500 de spectatori.

Interesul extraordinar, pe care îl prezenta matchul acesta, era explicat prin situația cu totul specială a lui. Unirea Tricolor fusese adversarul Gloriei în turneul de calificare iar acum matchul acesta putea să însemne retrogradarea iremediabilă a ei.

Prin această victorie, echipa gălățeană mai păstrează șanse de rămânere în prima divizie națională și dacă ele sunt foarte reduse acum, pot fi mai mari, ajutate de o serie de evenimente favorabile.

*

A fost un match disputat într'o alură infernală. O luptă cum de mult nu s'a văzut la Galați. Cele două echipe au jucat până la limita resurselor lor fizice și victoria nu a putut fi realizată decât în condiții dramatice, atunci când nimeni nu mai credea în posibilitatea ei.

Gloria a dominat. A bătut nouă cornere, în timp ce Unirea Tricolor a executat numai două. Dar aceasta nu are nicio importanță. Bucureștenii s'au apărat extraordinar și au atacat cu o forță, pe care apărarea locală a anihilat-o cu cea mai mare greutate.

*

Golul victoriei a fost marcat cu trei minute înainte de sfârșitul matchului. Gloria are un atac în trombă și Horotan centrează precis. Demeny marchează de aproape.

*

Merită o mențiune cu totul specială Petrescu și Szutor, cari au fost de departe cei mai buni oameni de pe teren și cărora se datorează în întregime rezultatul acesta. Petrescu și mijlocașul gălățean au dominat cu atâta autoritate jocul, încât nu este nicio exagerare dacă se afirmă că cele două echipe au trăit mai ales prin ei.

Au jucat deasemenea bine Cucula, Prassler II și Demeny, dintre localnici și Boteanu, Iliescu, Anghelache și Paraschiva, dintre bucureșteni.

*

D. Petru Vasile (Constanța) a condus bine următoarele formații:

UNIREA TRICOLOR: Crețeanu, Petrescu, Iliescu, Florea, Anghelache, Boteanu, Mihăilescu, Dumitrescu, Alexandrescu, Paraschiva, Criciotoiu.

GLORIA C. F. R.: Justin, Prassler II, Cucula, Kiss, Szutor, Mihăilescu, Pankov, Milea, Bodea, Demeny, Horotan.

C. A. M. T. a învins RAPID cu 4-1 (2-0)
reușind cea mai bună partidă din acest sezon
— Petschowshi și Reuter au fost cei mai buni jucători —

Timișoara, 2. (Prin telefon dela corespondentul nostru). — **In fața a 200 de spectatori, pe terenul Banatul, C.A.M.T., în cea mai bună formă a sa, a dispus de Rapid cu 4—1 (2—0).**

D-lui Ionescu-Țope i s'au aliniat următoarele formații:

CAMT: Eichler-Gerber, Golgoți-Iliaș, Petschowsky, Janossy-Bindea, Hoffmann, Thierjung, Reuter, Persaru.

RAPID: Negru-Marton, Lengheriu--Vintilă, Boldiș, Costea-Bogdan, Moldoveanu, Auer, Baratky, Căpușan.

In prima repriză, Rapid a atacat la început foarte viguros, surprinzând apărarea adversă. Incet-încet însă, CAMT își revine, Petschowsky reușește să țină în șah pe Auer și Baratky, iar atacul construește acțiuni peste acțiuni.

In min. 11, Persan trece balonul lui Reuter care-l lansează pe Bindea. Acesta centrează și Thierjung înscrie de aproape: 1—0.

Ofensiva timișoreană mai durează. Reuter joacă aproape half-centru, în timp ce Petshowsky între fundași.

In min. 41 Gerber execută o lovitură liberă dela 16 m. și marchează direct, în timp ce Negru... îl ținea inutil pe Reuter.

După pauză, Rapid trece la atac și în min. 57, Baratky trage formidabil dela 20 m. Goalul, imparabil, a trezit pe C.A.M.T. care începe să lupte extraordinar. Spectatorii asistă la un joc foarte frumos.

Și CAMT înscrie al treilea goal. Apărarea feroviară are un moment de învălmășeală, iar negru iese din poartă. Ocazia este speculată de Bindea care marchează prin surprindere în poarta goală: 3—1 în minutul 73.

In fine, în min. 87 se stabilește scorul final. Thierjung deschide pe Bindea care demarează, având în spate pe Costea.

Reușește însă, să tragă și să marcheze, dar arbitrul penalizase pe Costea la 16 m. Bate Gerber și Reuter reia de aproape: 4—1.

CAMT, fără îndoială, a făcut cea mai bună partidă din acest sezon. Intreaga echipă s'a comportat excelent. In special Petschowsky și Reuter.

Dela Rapid nu s'a remarcat decât Costea.

—Băncilescu —

Rezultate din țară

Cluj: C. A. C.—Ac. Agricolă 3—1 (1—1).

Mânăștur—Corvinus 2-1 (2-1).

Timișoara: Sp. Muncitoresc—C. F. R. (T. S.) 4—1 (0—1).

Campionatul Ligii de Nord

Uranus (Turda) - Electrica (Oradea) 4-1 (2-0)

Turda, 2 (prin telefon). — Azi s'a disputat în localitate matchul dintre echipa locală Uranus și Electrica din Oradea în cadrul campionatului Ligii de Nord.

A învins Uranus cu 4—1 (2—0)

IERI, LA BANEASA

S. O. S. a învins cu un cap pe LILIAC II, în cel mai palpitant DERBY ROMAN

–Succesul Jockey Clubului și al hipismului indigen. – 15.000 de spectatori. – BIEN ALLER, o mare revelație–

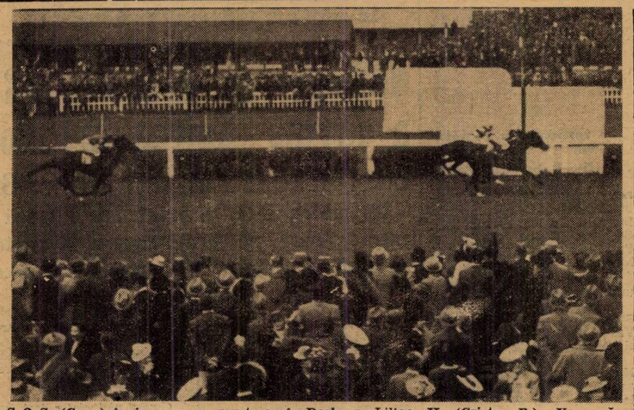

S. O. S. (Cucu) învinge cu un scurt cap în Derby pe Liliac II (Cristea R.). Urmează Barius (J. Gill)

Hipismul românesc a înregistrat eri cea mai mare biruință din epoca post belică. O biruință mai concludentă, mai edificatoare mai semnificativă, nu se putea.

Majestatea Sa Regele a onorat cu Inalta Sa prezență reuniunea Derbyului.

O reuniune care atestă până la evidență stadiul înfloritor al curselor de galop cari își afirmă marea prică de care se bucură în rândurile publicului, — un public din tot ce are Capitala mai select — utilitatea necontestată în economia națională, frumusețea, emotivitatea și splendoarea pe cari le procură. Un sport care sub raportul spectaculozității, nu poate fi egalat. Nu este deci mirare că într'un interval scurt nu numai că s'a reușit o totală redresare în hipism, dar ceva mai mult, s'a pornit pe calea unei viguroase ofensive de natură să aducă o rapidă consacrare.

Un merit în această situațiune prosperă — un merit indiscutabil — are și forul conducător, ale cărui realizări sunt indiscutabile.

Este cazul să felicităm comitetul Jockey Clubul, în frunte cu d. Barbu Catargi.

*

Cochetul hipodrom dela Băneasa a îmbrăcat eri haină de sărbătoare. O asistență cifrată la minimum 15.000 de persoane, a luat parte la disputarea celui mai palpitant Derby român.

Drept este că ediția 1940 a Derbyului român a depășit cu mult așteptările. Derbyul român a cunoscut multe, foarte multe ediții reușite. Nici una din ele însă n'au reușit să egaleze sub raportul spectaculozității pe aceia din anul prezent. A fost un Derby în adevăratul sens al cuvântului, a fost cea mai reușită expresiune a frumuseței unej întreceri hipice de proporții nebănuite, oferind o tensiune care a electrizat asistența.

Alergările de cai au reușit eri o utilă și robustă propagandă printr'o reuniune unanim admirată și pe drept cuvânt. A fost o veritabilă „Derby Day".

*

Terminând această paretză de indiscutabilă utilitate de natură să bucure pe toți iubitorii curselor de cai care în acelaș timp evidențiază o serie de capitale concluziuni referitoare la viitorul hipismului indigen, trecem la analizarea laturei sportive care și ea se remarcă printr'o incontestabilă importanță și ale cărei caracteristici le vom consemna în rândurile cari urmează.

Este de reținut, înainte de a face cuvenitele constatări, că rezultatul Derbyului a lămurit poziționile în erarhia trei-anilor români pentru principalele poziționi, nu însă pentru primul loc.

In Derbyul de eri n'a fost învingător și învins.

S. O. S. a câștigat cel mai palpitant Derby Român

Au fugit în Derbyul din acest an șapte armăsari cu remarcabile state de servicii, cei mai reprezentativi exponenți ai generației române de trei ani. Adică Liliac II care se prezenta cu aureola victoriilor din premiile Prince D'Orange VI și Marghiloman, S. O. S. Iortoman, campionul din anul trecut, Șoimar, un element în plină ascensiune, Brelan a cărui comportare din Bienal îl recomanda ca un autoritar candidat de Derby, Barius și Avgintin.

Anticipările n'au fost desmintite. S'ar putea spune fără riscul de a ne înșela că au fost chiar depășite.

Pe teren, întrecerea dintre aceste valoroase elemente a atins proporții epice. Pe întregul parcurs al liniei drepte lupta a fost dusă cu o acerbă înverșunare în care s'a epuizat ultimă picătură de energie. Din această memorabilă dispută a ieșit învingător S. O. S. cu un scurt cap asupra lui Liliac II. I-au urmat Barius și Brelan.

Pe marginea rezultatului se impun o seamă de anple constatări, importanța lor fiind de netăgăduit. In limita spațiului disponibil, vom face acest lucru.

Dela început trebue precizat că Derbyul n'a transat chestiunea supremației în rândurile trei anilor români. Ceva mai mult a complicat-o. In această privință ne vor edifica celelalte probe clasice cari urmează. Pentru primele două locuri însă, competitorii s'au desemnat.

Despre S. O. S. aprecieri din cele mai elogioase de natură să vădească în frumoasă lumină posibilitățile lui de moment.

Indiscutabil, pensionarul lui Gabor s'a impus ca o vedetă a turfului nostru. Un cal complet. Prezumția multora că nu este fondist a fost eri integral desmințită. Fiul lui Satrap a dovedit că duce la perfecție distanța reușind să triumfe pe obositorul parcurs al pistei noui. Ceace a impresionat a fost viteza. De altfel grație ei a câștigat.

Liliac II, deși învins a concurat remarcabil. Meritul comportărei lui rezultă din faptul că și-a făcut singur trena și totuș n'a cedat decât cu un scurt cap.

Performanța lui de eri îl arată egalul lui S. O. S.

Ceilalți concurenți ai Derbyului

Barius al treilea plasat a fugit bine.

In schimb Iortoman a cauzat o mare decepție. O scurtă sclipire la intersecția pistelor. Atâta tot. A pierdut supremația din anul trecut care probabil s'a datorat precocității. Lipsa de aptitudine pentru distanță ar mai constitui o explicație a acestei mediocre performanțe. Definitiv în orice caz nu poate fi condamnat. Mai trebue revăzut.

Brelan a confirmat performanța din Bienal. Fără să fie însă favorabil acestuia din urmă care a obținut o categorică victorie asupra lui Don Basil. Desigur pensionarul lui Gabens s'a consacrat cu această ocaziune, deoarece s'a arătat superior lui Naplom. In acelaș timp, Victoria lui Bien Aller constitue o dovadă în plus de calitatea generației de trei ani care s'a remarcat eri printr'o ridicată valoare. Oricâte scuze am acorda lui Naplom și Mitsouka III, meritul victoriei lui Bien Aller este mare.

Merituos a fugit cel de al doilea plasat, Don Basil.

CELELALTE REZULTATE

Din restul rezultatelor în primul rând vom remarca succesul lui Siret care a dus la victorie simpaticele culori ale d-lui general Filip Iacob, Roibul promite să facă carieră laboriosă.

Capua deasemeni a inscris o comportare elogioasă, învingând pe Susi. Clasa ei nu trebue trecută cu vederea. Menționi pentru Princier și Ticu.

G. Papagheorghe

Bien Aller, o mare revelație

Proba semi vedetă a fost premiul de Iunie, în care au fugit cei mai vârstnici și unul din au-

MULLOT
călărețul lui Bien Aller și Princier

torizați exponenți ai cailor de trei ani, Bien Aller. Rezultatul a fost derbyst.

Acelaș lucru despre Șoimar.

Argintiu n'a fost în clasa lui.

*

Inainte de a încheia comentariul referitor la Derby, două cuvinte de laudă la adresa lui Gabor antrenorul lui S. O. S. și Cucu, care a călărit pe cel mai proaspăt derbyst. Gabor a prezentat eri pe cel mai bun S. O. S. Cucu a desfășurat o energie drăcească în lupta finală. Are o mare parte de merit la victoria lui S. O. S.

Desfășurarea alergărilor

Bock pornește primul în premiul Biscuit, dar cedează repede comanda lui Lecaude, în timp ce Medardus și Primier galopau la două lungimi de leaderi.

La intersecția pistelor, Primier preia comanda, manifestând o superioritate netă.

Pe ultimele două sute de metri Medardus schițează un atac, care nu-i aduce însă decât locul al doilea.

In prima repriză a *premiului Polonium Très Pratique* se lansează în frunte, urmat de Aida, Farmec, Nae și restul plutonului.

Surul intră pe linia dreaptă cu un avantaj de două lungimi, dar este imediat atacat de urmăritori.

Dintre aceștia, numai Nae persevorează în efect și depășește pe Très Pratique, recoltând o victorie netă.

Estoc, terminând puternic pe dinafară, se pasează al treilea.

B. GABENS
antrenorul și proprietarul lui Bien Aller

Capua i-a comanda din prima sută de metri a premiului Domnișoarelor și bate atacurile date de Susi, nu o împiedică de a câștiga ușor.

DERBYUL

Plecarea în clasica alergare se dă în condiții excelente. Singur Argintiu verde neînsemnata porțiune pentru un asemenea parcurs de cca două lungimi.

Barius galopează cam o sută de metri în fruntea plutonului tolonat de Liliac II, Argintiu, Șoimar, Brelan, S.O.S. și Iortoman.

La comandi trece apoi Liliac II, urmat de Argintiu, în timp ce restul plutonului se găsește grupat a imediată apropiere a leadelor.

Pe turnant ordinea se menține neschimbată, rainul fiind destul de sustinut.

VINCENT
a câștigat două alergări

Imediat dup intrarea în linia dreaptă, pensionarul lui Gabens este atacat de Argintiu, care însă cedează repede.

Inainte de întretăierea pistelor, leaderul are de rezistat unor atacuri date simultan de Șoimar și Brelan. Dar și aceste asalturi rămân fără rezultat.

La distanță, își fac efortul Iortoman și apoi Barius, fără însă ca ele să aducă un alt rezultat, decât că Liliac II se găsește serios solicitat.

In sfârșit, ultimul atac îi dă S.O.S. care adus puternic, reușește să ajungă la înălțimea leaderului.

Dela grilă, între cei doi armăsari se încinge o luptă formidabilă.

Pensionarul lui Gabor isbutește să smulgă un șnfim avantaj, dar fiu lui Blue Boy răspunde cu rejos la solicitările disperate ale lui Radu Cristea și începe să remonteze din micul handicap...

Ultimele fulerui sunt duse într'o alură de luptă infernală...

Pe linia sosirii, S.O.S. se găsește cu un scurt cap înaintea roibului, după care veneau Ba-

I. OPREȘCU
călărețul lui Niculae

rius, Brelan, Iortoman, Șoimar și Argintiu.

Codru incearcă să repete figura din premiul Municipiului București, lansându-se în fruntea plutonului, în *premiul de Iunie.*

In spatele pensionarului herghelii Scroviște, galopau BubureI, Don Basil, Bien Aller, Naplom și Mitsouko III.

Situația se menține neschimbată până la intrarea în linia dreaptă, unde Codru respinge atacu dat de Buburel.

După intersecția pistelor, plutonul se regrupează.

Bien Aller înșește în frunte, talonat de Don Basil, în timp ce Naplom, văzându-și esuat atacul pare că se resemnează.

Până la sfârșit, Bien Aller respinge insistența lui Don Basil, câștigând de o lungime și jumătate.

A treia Mitsouko III.

Premiul Domnișoarelor este fără istoric. Siret ia comanda din piecare, manifestând o superioritate sdrobitoare asupra adversarilor.

Fiul lui Satrap câștigă la pas, în timp ce Doggie ocupă locul al doilea.

Premiul M-elle de Joinville este viu disputat. Magnat își asumă comanda, în timp ce Rubin pierde ceva teren la start.

In spatele leaderului se găsesc Niculae și Hazliu. Trece apoi Harța la comandă și puțin mai târziu Hazliu, care accelerează tempo-ul cursei.

Imediat după intrarea în linia dreaptă, Niculae atacă pe înaintaș și-l depășește cu vădită ușurință.

Magnat rămâne al teilea.

Cea de a doua repriză a *premiului Polonium* a ocazionat o cursă viu disputată.

Rose d'Orsay pleacă în frunte urmată de Bila, Voicuța, Szarcsa, Ticu și Puișor.

Ticu trece în frunte după începutul grilei și pe ultima pate a parcursului își păstrează cu greu avantajul față de un puternic sfârșit al lui Zefir.

A treia, foarte aproape Bila.

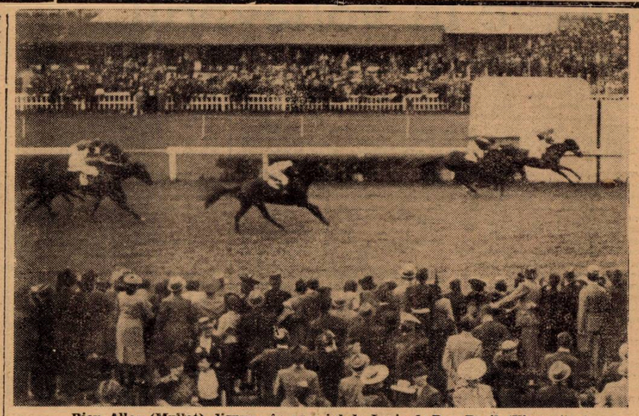

Bien Aller (Mullot) dispune în premiul de Iunie de Don Basil (Vincent) și Mitsouko III (Cucu)

Rezultatele technice

101. Premiul BISCUIT — Vânzare — 1600 metri (P. N.)
Pr. I 25.000; II 6200; III 3200; IV 1600 lei

1	74	PRINCIER	58	Mullot	14	13	Câștigat
2	92	Medardus	56½	J. Gill	41	36	1—1½—3
3	67	Bock	60	Cristea R.	36	34	lungimi
4	77	Lecaude	45½	Oprescu	14	13	Durata 1'42

PRINCIER (Prince Rose—Latifah) aparține d-nei O. Georgescu
Cota: Trib.: 14; 11, 12; Pel.: 13; 12, 12:10 lei
Princier scos în vânzare, a rămas proprietarului

102. Premiul POLONIUM — W.-H'cap (repriza I) — 1600 m. (P.I.)
Pr. I 30.000; II 7500; III 3700; IV 1800 lei

1	95	NAE	53½	Vincent	63	83	
2	80	Très Pratique	53	V. Hutuleag	85	97	Câștigat
3	87	Estoc	49½	Crișan	195	152	
4	92	Aida	50½	Oprescu	191	127	2—1—½
	70	Olaf	55½	Mullot	36	45	
	80	Farmec	53	Logofătu	127	97	lungimi
	76	Pali	60½	Gill J.	146	150	
	74	Malnoue	50½	Cucu	44	34	
	61	Badar	56	Ilinca	93	83	Durata 1'40
	95	Blue Girl	52½	Iosza	204	204	
	87	Balyhoo	48	Grecu	456	642	
	73	Mazeppa	63½	Cristea R	398	450	

NAE (Vadito—Ninsoare) aparține d-lui col. M. Slomnescu
Cota: Trib.: 63; 22, 31, 46; Pel.: 83; 26, 36, 65:10 lei
In plus 3000 lei herg. Balc, crescătoarea lui Nae

103. Premiul DOMNIȘOARELOR — 900 metri (L.D.)
Pr. I 50.000; II 10.000; III 5000 lei

1	62	CAPUA	55	Vincent	21	24	Câștigat
2	72	Susi	52½	Cucu	15	14	2-3 lungimi
3	—	Lăesița	50	Crișan	97	62	Durata 0'55

CAPUA (Cappiello-Lialectica) aparține d-lui Gr. Duca
Cota: Trib.: 21; Pel.: 24 lei
In plus 5000 lei herg. Cislău, crescătoarea iepei Susi, sosită a doua

104. DERBY ROMÂN — 2400 metri (L.D.)
Pr. I 438.000; II 70.000; III 35.000; IV 17.500 lei

1	60	S. O. S.	58	Cucu	59	69	
2	46	Liliac II	58	Cristea R.	21	24	Câștigat
3	89	Barius	58	Gill J.	25	21	sc.cap 4—3
4	89	Brelan	58	Vincent	151	133	
	19	Iortoman	58	Ilinca	25	21	lungimi
	89	Șoimar	58	Tasim	79	53	Durata 2'32
	99	Argintiu	58	Hutuleag	59	63	

S.O.S. (Satrap—Sirenetta) aparține d-lui S. Schwartz
Cota: Trib. 59; 26, 17; Peluză:63; 27, 27, 17:10 lei

105. PREMIUL DE IUNIE — 2100 metri (P. D.)
Pr. I 125.000; II 26.000; III) 12.500; IV 6000 lei

1	61	BIEN ALLER	52	Mullot	59	58	
2	48	Don Basil	56½	Vincent	97	93	Câștigat
3	47	Mitsouko III	59½	Cucu	39	30	1½—3-1½
4	90	Naplom	63	Ilinca	14	15	lungimi
	90	Buburel	57½	Cristea R.	39	30	Durata 2'12
	90	Codru	59½	J. Gill	14	15	

BIEN ALLER (Basilisque—Alemene) aparține grajd. Caramel
Cota: Trib.: 50; 22, 24; Peluză: 58; 26, 29:10 lei

106. Premiul DOMNISORILOR — 900 metri (L.D.)
Pr. 150.000; II 10.000; III 5.000; IV 2.500 lei

1	88	SIRET	55	Tasim	12	13	Câștigat
2	88	Doggie	52½	Mullot	38	44	3—2—6
3	91	Giralda	52½	Cucu	81	93	lungimi
4	88	Buhor	52½	Hutuleag	225	100	Durata 0'54

SIRET (Satrap—Sirenetta) aparține d-lui General F. Iacob
Cota: Trib. 12; 10, 10; Peluză: 13; 11, 13:10 lei

107. Premiul M-ELLE DE JOINVILLE — Handicap — 2400 m. (P.V.)
Pr. I 35.000; II 8.500; III 4200; IV 2100 lei

1	86	NICULAE	47	Oprescu	44	33	
2	84	Hazliu	61	J. Gill	70	69	Câștigat
3	92	Magnat	62½	Ilinca	30	24	1—3—2
4	77	Barcău	53½	Hutuleag	162	154	lungimi
	92	Rubin	53	Mullot	46	81	
	80	Harța	53	Crișan	87	81	Durata 2'35
	61	Monfaucon	58	Vincent	69	80	

NICULAE (Prince d'Orange II—Ninsoare) aparț. d-lui H. Majersohn
Cota: Trib.: 44; 19, 33; Pel.: 33; 18, 20:10 lei

108. Premiul POLONIUM — W.-H'cap (repr. II-a) — 1600 m. (P.I.)
Pr. I 30.000; II 7.500; III 3.700; IV 1800 lei

1	87	TICU	63	Enescu G.	134	305	
2	93	Zefir	55	Vincent	76	55	Câștigat
3	66	Bila	56	Tasim	97	65	
4	80	Puișor	60	Mullot	394	306	cap—1—2
	52	Rose d'Orsay	48½	Crișan	20	23	
	35	Orette	62	Ilinca	37	69	lungimi
	85	Maffia	57	J. Gill	151	90	
	86	Voicuța	58½	Cucu	48	65	Durata 1'41
	86	Szarcsa	60½	Cristea R.	459	305	

TICU (Blanc—Tally-ho) aparține d-lui Maior C. Asian
Cota: Trib.: 134; 48, 21, 26; Pel.: 305; 58, 21, 27:10 lei

Băneasa Trap Ziua 11-a, Miercuri 5 Iunie 1940

– PROGRAM DEFINITIV –

Premiul DESPOT
Condiție (1/1) — 15.000 lei
1700 Enneim, Suveran, Zmeura, Dracu, Bafta
1720 Victoria
1740 Comtesse Worthy
1760 Ulm. Bănuța, Năluca
1780 Miriștea, Tara
1800 Săgeata
1820 Bistricioara, Sulfina
1800 Grozava
1920 Tătăran
Premiul CALIENTE
Handicap — 15.000 lei
1700 Primăvara, Vrăjitor
1720 Pan Worthy
1740 Zgomot, Pinkerton, Ostaș, Tava
1760 Elena, Hollo, Harry Boy, Eol, Va-ta
1780 Aventurier, Busuioc
1800 Măgura
Premiul DOKOHOI
Condiție (1/2) — 18.000 lei
2100 Chiot, Mișu, Dvalin
2120 Baba Dochița, Lupoaica
2140 Ciuruc, Vardar, Hotin
2160 Câmp, Victor
2180 Fugar
2200 Atlantida
2220 Arama
Premiul COLONIA
Handicap — 15.000 lei
2100 Lin, Fusta II, Talisman
2120 Uria, Luminița
2140 Isvor T.
2160 Speranța, Baba Dochița, Bănuța, Chilipir, Victor
2180 Cilly Hanover, Iarba, Rozina, Nicevo
2220 Dudu Gordon, Atlantida
2240 Bistricioara
Premiul DOMODOSOLA
Performanță — 18.000 lei
1700 Vatel, Elișor
1720 Zarzăr, Fugar, Bistricioara,
1740 Hispano, Ialpug, Săgeata
1760 Diadia Lul, Zalud, Livada, Sultana, Eol, Durdulia, Cavaler, Jack
1780 Busuioc, Sorvanet, Voința, Zenit, Peter Gordon, Paj Axtell, Domnica
1800 Movila
Premiul DOMNIȚA
Record — 18.000 lei
1700 Livada, Sultana, Spic, Extra
1720 Sonia Worthy, Peter Worthy
1740 Mura, Giuditta, Floare, Talaz
1760 Kitty Clair, Pock, Nation, Gladiator II, Katy Caid, Iubita, Champion jr., Eftin
1780 Kundry, Josecale Margot, Szeged, Ben Hur
Premiul FERICIT
Handicap — 18.000 lei
2200 Benito H. P.
2220 Dolly Worthy
2240 Catinca, Bruma II, Champion jr.
2260 Valențio
2280 Taina, Dorka, Blondella, Havana
2300 Trixie, Kundry
2320 Pandur, Gruia
Premiul DORIAN
Performanță — 15.000 lei
1700 Aron, Lord Galant *) C'mbric, Bim, Frant, Victoria, Veturia, Făt Frumos II
1720 Olga, Ikar, Talisman, Ropot, Uraca, Domnia, Sever
1740 Comtesse Worthy
1760 Isvor T., Speranța, Baba Dochița
1780 Iarba, Năluca, Ciuruc, Nicevo
1800 Garofița
Premiul CONFUCIUS
Condiție — 18.000 lei
1680 Carol Hanover
1700 Turul, Draga Mea
1720 Kismet, Grozava, Adda Worthy, Cina
1740 Geisha, Centaur, Anny Worthy, Flying, Giuditta, Benito H. P.
1760 Hercegno, Champion jr.
1780 Sam Worthy, Ghid, Valențio Torent
1800 Haron

*) **Lord Galant** a. î. a. m. din Lord Petaurist și Garofița, Grajd Sterea.

Declarații după Derby...

D. S. SCHWARTZ, proprietarul lui S. O. S. care a avut eri fericitul prilej de a cuceri al treilea Derby, ne-a declarat următoarele :

„Un Derby constitue o satisfacție supremă și un nou imbold pentru continuarea activității în domeniul hipic.

O asemenea zi răsplătește cu prisosință zecile de mici amărăciuni inevitabile. Am avut ineredere în produșii herghelei Balc, deși am suportat și multiple decepții. Am perseverat totuși și am izbutit astfel să câștig al treilea Derby.

Victoria lui S, O. S. se datorește în largă măsură energiei lui Cucu.

Antrenorul meu Gabor și-a făcut deasemenea cu prisosință datoria. S. O. S. nu putea fi prezentat mai bine decât a fost eri".

E. GABOR

In scurta mea carieră de antrenor, aș mai fi avut prilejul să prezint doi câștigă-

A. CUCU
călărețul lui S. O. S.

tori de Derby. Anumite împrejurări nu mi-au permis însă acest fapt.

Sunt fericit că eri am reușit să obțin o asemenea biruință atât de dorită de orice antrenor".

A. CUCU

„A fost o luptă deosebită și sunt fericit că am izbutit să ies biruitor din ea.

S. O. S. luând de data aceasta un start regulat, a parvenit să-și desvăluie întreaga gamă a posibilităților lui. Deopotrivă de hotărâtor a fost și faptul că a deținut o condiție maximă".

CRISTEA RADU

„Infrângerea lui Liliac II se datorește exclusiv lipsei de train. Intr'o cursă normală, n'ar fi fost învins".

Informații

ERI LA BANEASA

● Jocul austriac s'a ridicat eri la 362.270 lei. Cu toate surprizele înregistrate în ultimele două curse, el a fost câștigat de trei buletine.

● Princier scos în vânzare după victoria din premiul Biscuit, la suma de 80.000 lei, a rămas proprietarei.

● La ₹vent sau plătit eri următoarele cote :

Nae—Bien Aller 457 lei
Niculae—Ticu 742 lei.

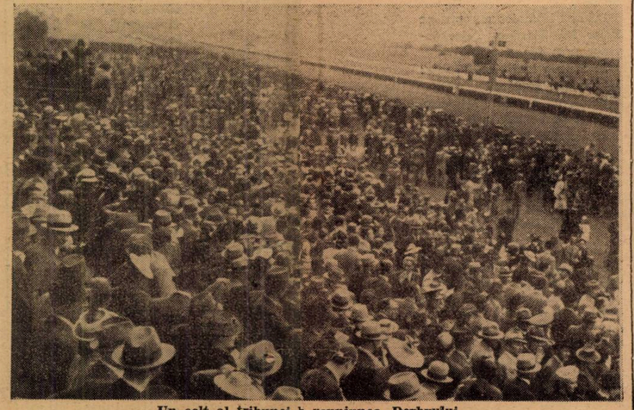

Un colț al tribunei la reuniunea Derbyului

VOLLEY BASKET-BALL

Surprize în campionatul districtual

Avântul Sportiv și Sp. Studențesc conduc la volleyball

Din cauza timpului nefavorabil s'au amânat mai multe jocuri

La interval de numai opt zile, echipele de basket sau volleyball ceri ne entuziasmase prin rezultatele obținute, au reușit să ne producă surprize, fie prin înfrângerile suferite sau fie prin comportare slabă.

Printre surprize, avem victoriile obținute de Avântul Sportiv, V.S.C. (volleyball masculin), Sportul Studențesc, Caraiman (volleyball feminin), E. F. N., C. F. R. (basketball masculin) și Bonaparte la basketball femenin.

O categorie de jocuri — destul de numeroase — au fost acelea nedisputate sau amânate.

Primele s'au datorit timpului nefavorabil care ne-a lipsit de mai multe jocuri de prima categorie; ultimele nu s'au putut dispută din cauza absențelor nemotivate ale arbitrilor delegați și mai cu seamă a lipsei delegaților federali.

Problema arbitrilor este deschisă de mult timp și rezolvarea nu se poate avea curând. Dat fiind amatorismul care există în rândurile celor ce animă aceste sporturi. Dat fiind această situație, sancțiunile nu pot fi decât foarte relative și mai ales suportabile, astfel că atunci când este în joc un arbitru cu renume — puțini la număr — pedeapsa este cu totul uitată.

Prezența delegaților federale pe toate terenurile și la toate jocurile a fost stabilită și impusă „Districtului București" de către comitetul Federal. Cu o candoare nemotivată, acest for neglijează sau interpretează cu totul greșit dispozițiile comitetului.

Din această cauză majoritatea cazurilor de delegare a arbitrilor pe teren, nu se poate rezolva. Ba, din cauza unor aranjamente prea puțin sportive, rezultatele finale sunt departe de realitate.

Credem că Federația se va sesiza de situația critică critică ce există în momentul de față în campionatul Districtului București și va lua măsuri.

DESPRE JOCURILE DISPUTATE

Basket ballul femenin a contat printr'o manifestație unică. Redus ca desfășurare, acest campionat a avut eri în jocul Bonaparte- Aurora, o demonstrație de calitate slabă și care nu a servit cauza sportului însăși.

Bonaparte a câștigat datorită perseverenței cu care se pregătesc și joacă cele 3-4 jucătoare de bază. De reținut că eri în echipă a fost utilizată și o debutantă în basketbali, care a reușit să joace.

Sportul Studențesc n'a jucat cu Caraiman deoarece timpul a fost nefavorabil.

Basketballul masculin a avut în partida Sportul Studențesc-Viforul Dacia, un joc frumos. Tinerii viforiști au reușit să țină în șah pe campionii naționali. Avantajul luat în primele minute de Sportiști le-a permis o victorie la diferență de scor.

C. F. R. a reușit să-și ia revanșa în fața unui V. S. C. descompletat. Forma arătată de înaintarea C. F. R.-ului a adus acest rezultat.

V. S. C. are de rezolvat o problemă vitală pentru grupare: aceia a cadrelor. Se impune ca acum când la conducere sunt oameni cu cele mai bune intenții să nu se asigure succesul și pe terenuri. Echipa de volleyball este un indemn în această privință.

Un rezultat neașteptat este acela dintre E. F. A. și Juventus-Tirul.

Ultimii, ca favoriți siguri, și-au permis să neglijeze adversarii cari mai siguri ca oricând au ținut în mână rezultatul jocului. In prima parte rezultatul a fost egal zece, E. F. A. a condus cu 3-0, Juventus Tirul a condus până la 7-5 și abia apoi spre sfârșit, în ultimile secunde E. F. A. a mai înscris trei puncte.

Desfășurarea jocului este însemnată de multe duritați nepermise și de lovituri ratate.

La volleyball femenin și masculin, s'au schimbat conducătorii în clasamente.

Avântul Sportiv și Sportul Studențesc au urmat echipelor Bonaparte, adică au învins fiecare, în trei seturi după dispute lungi și interesante.

Jocul dintre Avântul Sportiv și Bonaparte a fost foarte spectaculos, mai ales în setul trei, când scorul a trecut de 15. Meritele revin Avântului Sportiv, care este o pildă frumoasă pentru toate echipele, prin felul cum își apără șansele.

Bonaparte este echipa robustă care nu înțelege că un joc trebuie început și sfârșit — mai ales — cu aceiași intensitate, conducând cu 14-9 în setul secund, au crezut că a învins Avântul Sportiv, care abia prinsese chiag la joc. Sfârșitul — mai ales — s'a văzut.

Un rezultat care clasifică „hegemonia" este acela al V. S. C. A învins Venusul în trei seturi, după ce jucătorii, spectatorii și arbitrul s'au declarat când plictisiți, când entuziasmați de mingiile disputate.

Arătam mai sus că echipa de volleyball a V. S. C. este bună și că trebuie să fie exemplu pentru conducere. Dar asta nu este suficient. Am știut și eri ni s'a confirmat de jucători, că în prezent echipa nu se antrenează. Posibilități sunt dar nu este încă disciplina necesară, așa că totul este în zadar. Insistențele trebuesc depuse și în această direcție, căci totul trebue îngrijit pentru bunul mers al grupări.

SOLANGE DELA TOUR

Aurora a reușit să învingă pe Macabi, după un joc lipsit de interes.

La volleyball femenin Sportul Studențesc a învins în trei seturi pe Bonaparte.

Invingătoarele au jucat bine, au fost agresive și au câștigat.

Invinsele au jucat slab, au avut acțiuni greșite și au pierdut.

Felul în care decurge acest campionat ne face să credem într'un retur foarte disputat la toamnă.

Caraiman cu o echipă remaniată a dispus de Aurora la scor. Deși s'au jucat trei seturi, totuși diferența de scos din ultimile seturi a marcat superioritatea învingătoarelor.

Invinsele au souza invaliditații unei titulare.

Hai Hai a învins Start Club.

Ar trebui să ne limităm la cele de mai sus, deoarece partida a fost slabă din toate punctele de vedere.

Start Club deși a avut conducerea n-a putut să-și asigure cele 16 puncte până la sfârșitul jocului.

Este locul să menționăm arbitrajul corect și atent al d-rei Anie Agapie și d-lui Dorel Enescu, ambii elemente din ultima serie de arbitri.

Radu Vodă a învins E. F. A., în două seturi, după mingi lung disputate.

Cu eforturile depuse, această echipă — Radu Vodă — după un loc bun în clasament și mai ales are meritul de a fi relevat câteva jucătoare de cea mai bună valoare.

REZULTATELE TEHNICE

Volleyball femenin — Cat. I-a

Sportul Studențesc b. Bonaparte 15-9, 9-16, 15-10.

Caraiman b. Stuvea 12-15, 15-1, 15-9.

Hai Hai b. Start Club 8-16, 15-6, 16-12.

Radu Vodă b. E. F. A. 15-8, 15-9.

Volleyball masculin — Cat. I-a

Aurora b. Macabi 6-15, 15-8, 15-12.

Avântul Sportiv b. Bonaparte 9-15, 16-14, 18-16.

V. S. C. b. Venus 15-6, 5-15, 15-9.

Sportul Studențesc-C. F. R. amânat.

C. F. R.-VSC 40-20.

Basketball — Categoria I-a

Sportul Studențesc b. Viforul Dacia 64-49.

Bonaparte-Aurora amânat.

E. F. A.-Juventus Tirul 3-7.

Basket femenin — Cat. I-a

Bonaparte b. Aurora 19-15.

Caraiman-Sportul amânat.

Pentru edificare, face loc clasamentelor al primelor categorii.

In aceste clasamente sunt trecute numai rezultatele omologate și cele din etapa de eri.

VOLLEYBALL FEMENIN
Categoria I-a

Sportul Studențesc	5	4	1:4
Bonaparte	5	4	1:4
Hai Hai	4	3	1:3
Radu Vodă	4	2	2:2
Caraiman	4	2	2:2
Aurora O. C. B.	4	2	2:2
Start Club	4	1	3:1
E. F. N.	6	1	5:1

VOLLEYBALL MASCULIN
Categoria I-a

Avântuly Sportiv	3	3	0:3
Bonaparte	4	3	1:3
Aurora O. C. B.	5	3	2:3
Sp. Studențesc	2	2	0:2
V. S. C.	6	4	2:4
Venus	3	1	2:1
Macabi	6	1	5:1
C. F. R.	3	0	3:0

BASKETBALL FEMENIN

Sportul Studențesc	1	1	0 0:2
Bonaparte	2	1	0 1:2
Aurora	2	1	0 1:2
Caraiman	0	0	0 0:0
Vif. Dacia	1	0	0 1:0

BASKETBALL MASCULIN
Categoria I-a

Bonaparte	5	5	0	0:10
Sp. Studențesc	6	5	0	1:10
Viforul Dacia	5	3	0	2: 6
E. F. A.	6	2	0	4: 4
Juventus Tirul	4	2	0	2: 4
C. F. R.	5	2	0	3: 4
E. F. A.	6	2	0	4: 4
V. S. C.	6	0	0	6: 0

HAND-BALL

RAPID-JAHN 6-3 (2-1)

Timișoara, 2 (prin telefon). — Jocul de hand-ball dintre Rapid și Jahn, disputat azi în localitate, a revenit Rapid-ului cu scorul de 6-2.

O nouă grupare de hand-ball: Vulturii Carpaților

Meritoasa grupare districtuală Vulturii Carpaților a luat hotărîrea să înființeze o secție de hand ball pentru a da posibilitate jucătorilor săi să practice acest sport.

Gruparea va beneficia de aportul câtorva jucători cunoscuți din Capitală și este antrenată de d. Alex. Haitaș.

Primul match îl va susține Duminică contra grupării I.P.P.S.B.

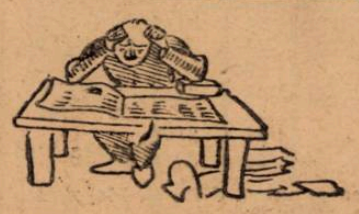

RUGBY

Stadiul Român și T.C.R. învingătorii zilei

Viforul Dacia a câștigat derby-ul categoriei a II-a — Stadiul Român a reluat șefia clasamentului

Ploaia de ieri a împiedicat buna desfășurare a matchurilor și a redus numărul spectatorilor.

Stadiul Român și T. C. R. au învins ușor, păstrându-și șansele pentru titlu.

La categoria II-a Viforul Dacia a învins și pe C. F. R. menținându-și conducerea în clasament cu un apreciabil număr de puncte.

STADIUL ROMAN INVINGE LA SCOR PE VENUS, DUPA CE IN PRIMA REPRIZA A FOST DOMINAT GICĂ IONESCU, PUIU ARGEȘIU ȘI TOFAN, EROII ZILEI

Stadiul Român prezintă echipa fără Virgil Ioan, iar Venus numai 14 jucători, din cari lipsesc titularii: Arigosescu, Florea Belojiu și Popescu.

Jocul începe în avantajul Venusului, care domină aproape toată repriza. Nu marchiază din cauza apărării stadiste și lipsa de coeziune. Pe la jumătatea reprizei, Stadiul beneficiază de o lovitură liberă în terenul venusist pe care Tudor Ioan o transformă realizând scorul reprizei (3-0) care rămâne până la sfârșit. In această repriză, și Venus a beneficiat de două lovituri libere în terenul stadist cari puteau fi transformate.

In repriza a II-a vedem pe Stadiu decis iar pe Venus obosit.

Deși plouă cu găleata, Stadiul Român practică jocul deschis cu balonul la mână, depășindu-și complect adversarul obosit din cauza efortului depus în prima repriză.

Pornit dela centru balonul e lansat pe 3/4, unde Gabay face o gaură și marchează. Tudor Ioan transformă 8—0.

Urmează un dribling prelungit al lui Art. Vogel, balonul fiind culcat de Virgil Munteanu venit bolid din urmă.

Venus se apără greu, permițând Stadiștilor să mai marcheze prin Gică Ionescu, Turut și Virgil Munteanu, dintre cari Tudor Ioan reușește o singură transformare, ridicând scorul la 22—0.

Către sfârșitul jocului, Tofan are o intrare de toată frumusețea și marchează reducând handicapul și stabilind scorul matchului.

Fluerul d-lui Theodor Krang, care a condus impecabil, găsește în dominare pe Stadiul Român.

S'au mai remarcat de la Stadiul Român pe lângă cei notați Crivăț, Glăvan, Nițescu și Cornel Munteanu. Dela Venus au dat satisfacție: Tofan cel mai bun, Sedey, Căsu și Naum.

FORMAȚIILE

ST. ROMAN: Tudor Ioan, Carol Ion, Bogos, Gabay, Virgil Munteanu, Cornel Munteanu, Turut, Gică Ionescu, Art. Vogel, Ghiondea, Blasek (numai 5 minute fiind lovit) Crivăț, Argeșiu, Glăvan, Nițescu.

VENUS: Dragoș Tesghes, Tofan, Ștefănescu, Solidu Niculescu, Frățică, Căsu Anastasiade, Sedey, Pop V. Cvoitoru, Jipescu, Simionescu, Tănase Naum.

MT. C. R. B. C. 13 14-0 (8-0) NIKY CHRISSOVELONI ȘI TIȚĂ RADULESCU, CEI MAI BUNI DUPA TEREN

*

Destul de greu și după un joc de factură inferioară, T. C. R. a învins pe R. C. 13, care s'a prezentat peste așteptări de bine. E adevărat că și ploaia a împiedicat pe T. C. R. să-și facă jocul obișnuit, însă ieri nu a fost în forma de altădată.

In prima repriză au marcat Hills și Pană Toma Moldoveanu transformând o încercare și stabilind scorul reprizei 8—3.

In această repriză R. C. 13 luptând și contra ghinionului a ratat de două ori.

In partea II-a T. C. R. joacă mai decis dominând intrsent. Niky, Crissoveloni in formă de zile mari e peste tot spre nenorocul lui R. C. 13 care pare obosit.

Mai marchează în ordine, Chrissoveloni și Fănică Bârsan.

S'au remarcat: Nikyy Chrissoveloni (cel mai bun după tereu), Pană, Mateescu și Moldoveanu de la T. C. R., iar dela R. C. 13 Tiță Aădulescu, Buteică, Giupea și Grigorescu II: I. Andries a condus excelent.

T. C. R. a prezentat următoarea formație: Moldoveanu Hartley, Pană, Chrissoveloni, Popa, Drăgu, Ghica, Penciulescu, Ieremia, Hills, Mateescu, Burlescu, Fănică Bârsan, C. Popescu, Munteanu.

REZULTATELE GENERALE

ONOARE

St. Român Venus 22—3 (3—0).
T. C. R. R. C. 13: 14—0 (8—0).

CAT. II-a

Vif. Dacia C. F. R. 5—0 (5—0).
R. C. B. Venus 11—3 (6—0).
Sp. Stud. T. C. R. 3—0 (0—0).

CLASAMENTUL

S. Român	12	10	0	2	154	43=32
Vif. Dacia	12	9	0	3	118	46=30
Sp. Stud.	11	8	1	2	149	40=30
T. C. R.	11	8	1	2	79	23=20
C. F. R.	11	3	0	8	46	99=16
Venus	9	3	0	6	49	125=16
R. C. 13	10	0	0	10	29	182= 8
Victoria	4	1	0	3	26	197= 6

Fyb.

LUPTE

REZULTATUL matchurilor disputate pentru cupa „Theodor Stroja"

Eri s'a disputat pe Stadionul Muncitoresc, în fața a 2000 de spectatori, finala luptelor pentru cupa „Theodor Stroja".

Prima întâlnire a opus pe Tojar lui Alordan. Tojar învinge prin tuș.

In a doua întâlnire, Cherner învinge pe Anderco.

Beroi, în a treia întâlnire, învinge pe Cochela prin tuș.

Ștefanovici în match amical, învinge ușor pe Ginti. Invingătorul a luptat foarte bine și a arătat mult.

TOJAR DIN NOU FACE DEMONSTRAȚIE

Ultimul match a fost între Tojar (Sportul Muncitoresc, campion balcanic) și Cherner.

Campionul și-a tușat adversarul după 3 minute, afirmându-și din nou clasa internațională.

După terminarea luptelor d. secretar general al Camerei de Muncă a înmânat cupa „Th. Stroja", lui Tojar

BOX

UN LANȚ DE MATCHURI DRAMATICE

Iată ce au fost întîlnirile între ȘERBĂNESCU și SPAKOW, care acum este la a cincea ediție

Am anunțat în numărul nostru de eri, numele boxeurului ales să înlocuiască pe germanul Schoenrath, în fața campionului României la toate categoriile, Vasile Șerbănescu

VASILE ȘERBANESCU

Acest adversar nu este altul decât Moți Spakow, popularul profesionist indigen, fost timp de 9 ani de zile, deținător neîntrerupt al titlului suprem.

Așa dar, o nouă reuniune de mare amploare, un nou prilej pentru boxul românesc de a mai sui o treaptă în calea redresării sale.

Ne facem o plăcută datorie de a aplauda sincer eforturile organizatorilor galei dela „Otetelișanu" de a permite evadarea boxului indigen din anonimatul în care s'a complăcut până nu de mult, mai ales când acesta ne oferă programe de excelentă calitate, menite să satisfacă integral exigențele publicului bucureștean.

UN MATCH MARE: ȘERBANESCU—SPAKOW

Intâlnirea vedetă reprezintă desigur, garanția întregului program. Căci ea va fi furnizată, așa cum se știe, da campionul României la toate categoriile Vasile Șerbănescu, care va trebui să primească replica fostului campion național. Moți Spakow.

La început, fusese angajat să boxeze cu Șerbănescu, germanul Iacob Schoenrath. In ultimul moment însă, s'a comunicat telegrafic dela Berlin, că Schoenrath nu mai poate face deplasarea, fiind reținut de serviciul militar.

S'a recurs atunci la serviciile lui Moți Spakow, nume care a constituit întotdeauna cea mai serioasă chezășie de succes.

Matchul Șerbănescu—Spakow este la a cincia ediție a sa.

Adversarii s'au întâlnit până acum de 4 ori. Prima oară, acum vreo șapte ani, matchul a avut o desfășurare foarte rapidă.

Șerbănescu era la al treilea match profesionist al său... Spakow în plină strălucire.

O lovitură neclară a pus capăt matchului.

Șerbănescu a căzut dar s'ar fi ridicat dacă oamenii săi din colț. voind să provoace descalificarea lui Spakow, nu l-ar fi stătuit să rămână jos.

Șerbănescu a pierdut așa dar prin k. o.

După doi ani, matchul a fost reeditat și, spre surprinderea tuturor, Șerbănescu a reușit să termine la egalitate cu redutabilul său adversar.

A treia întâlnire a dat câștig de cauză lui Spakow, care a obținut o discutabilă victorie la puncte.

Și, însfârșit, la Venus, matchul s'a terminat printr'un rezultat neclar.

In repriza a patra Spakow a suferit o luxație a mâinii drepte, și a fost nevoit să abandoneze.

Sâmbătă 8 Iunie, la „Otetelișanu" adversarii vor încrucița mănușile pentru a cincea oară.

Va fi un match hotărîtor pentru tranșarea unei rivalități care a durat prea mult...

SANDU ION—ANTON OSCA

Sandu Ion, ale cărui ultime eșiri publice au concis cu două victorii asupra lui Ion Gorun și D. Panaitescu-Zigoto, ambii campioni naționali, întâlnește de data aceasta un adversar mult superior precedenților.

Intr'adevăr, Anton Osca, chiar dacă nu se poate mândri cu palmarese ca ale recenților învinși ai lui Sandu Ion, are o calitate irezistibilă: tinerețea îmbinată armonios cu o tehnică avansată pe care și-a însușit-o în perioada când a fost amator, cel mai bun amator pe care l-a avut România.

N. RADAN

Intrebarea care se pune este: va reuși Anton Osca să întrerupă lanțul de victorii al lui Sandu Ion?

O întrebare care în aparență pare ușor de rezolvat dar care în fond nu este de loc simplă.

Sandu Ion este un boxeur complect, un profesionist cu un trecut vast și bogat în performanțe răsunătoare.

Osca este însă cel mai de nădejde plenipotențiar al tinerii generații.

Matchul acestor doi excelenți escrimeuri va prilejui, nu ne îndoim, zece reprize de mare spectacol.

CIONOIU ABORDEAZA CATEGORIA MIJLOCIE

Campion necontestat al categoriei semi-mijlocie, Constantin Cionoiu a decis să atace și titlul categoriei imediat superioară, titlu aflat astăzi în posesia lui Milică Teodorescu.

MOȚI SPAKOW

Dar Mielu Doculescu emite, pe bună dreptate, aceleași pretenții.

Deaceia a fost pus pe picioare matchul de Sâmbătă seara.

Un match care se anunță sub cele mai promițătoare auspicii și al cărui rezultat este imposibil de prevăzut.

RADAN INTALNEȘTE UN PROFESIONIST

Excelentul campion, amator, Niculae Rădan, deținătorul titlului la categoria „cocoș" a fost pus să boxeze cu un valoros profesionist, Vasile Voinescu, fost challanger oficial al titlului la „muscă".

Rădan, care este hotărît să lepede „hermina albă", susține cu acest prilej ultimul examen înainte de a trece în rândurile profesioniștilor

Il va trece oare cu succes?

PROGRAMUL

In întregime, programul reuniuni ide Sâmbătă seara, dela „Otetelișanu", are următoarea înfățișare:

MATCHURI PROFESIONISTE

Vasile Serbănescu — Moti Spakow, 10 reprize a 3 minute.

Sandu Ion — Anton Osca, 10 reprize a 3 minute.

Const. Cionoiu — Mielu Doculescu, 8 reprize a 3 minute.

MATCH MIXT

Nic. Rădan — V. Voinescu, 5 reprize a 2 minute.

MATCHURI AMATOARE

C. Tutoianu (T.) — Marin Dobrescu (J. C.).

C. Lăzărescu (T.) — C. Drăgănoiu (S. S.).

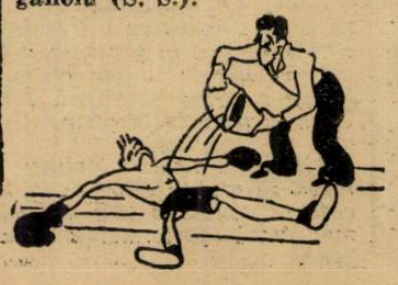

TURISM

Convocare

● Asociația turistică A. D. M. I. R. convoacă pe membrii săi în adunare generală ordinară la 6 Iunie a. c. orele 11 a. m. în Ploești, la sediul secției locale, str. Ulieru 19.

Fiind a doua convocare, adunarea va avea loc cu orice număr de membri.

Cu această ocazie, se vor organiza și următoarele colective, cu plecarea din Ploești, în ziua de 6 Iunie, orele 16, după adunarea generală:

Bușteni-Schiel-Casa Babele.

Delegat: I. Udriște Cît.

Zărnești-Prăpăstii-Casa Radu Negru. Delegat: O. V. Ionescu.

Plecarea din București a participanților la adunarea generală se face Joi 6 Iunie, orele 8.15 dimineața.

Ni se cer....
ECONOMII ECONOMII ECONOMII ECONOMII ECONOMII
DIN CE IN CE MAI MARI...

VEȚI REALIZA ECONOMII SIMȚITOARE PURTÂND RENUMITELE TOCURI DE CAUCIUC
PALMA
MARCA DE INCREDERE

Constantin David

învingător prin k. o. în matchul cu Nelu Oprescu

Rezultatele galei dela Brașov

Brașov (prin telefon dela trimisul nostru). — *Reuniunea de box, organizată de gruparea locală de specialitate I. A. R. și cu concursul grupării bucureștene Mielu Doculescu, s'a bucurat de o regie impecabilă, încântând numeroasa asistență, care a umplut până la refuz sala.*

Boxul prestat de elevii celor două grupări a fost clar și de calitate: o frumoasă propagandă a pugilismului în provincie.

REZULTATE TEHNICE

Ioan Pompiliu (I.A.R) bate la puncte pe N. Dumitrescu (M. D.).

Constantin Stănescu (M.D.) bate la puncte pe Vasile Florea (I. A. R.).

Victor Schmidt (M.D.) bate prin abandon în repriza I-a pe Gh. Adam (I.A.R.).

Vasile Stroe (I.A.R.) bate la puncte pe Andrei Ionescu (M.D.).

N. Iorgă (I.A.R.) bate la puncte pe Radu Roșianu (M.D.).

Al. Zahiu (I. A. R.) bate la puncte pe Al. Călcic (M.D.).

CONSTANTIN DAVID bate prin k. o. în repriza a 5-a pe NELLU OPRESCU.

Vom reveni.

CICLISM

Deoarece s'a terminat Balcaniada, ...ciclișții noștri se simt obligați să facă timpuri admirabile

Antrenamente pe velodromul dela Bellu

Velodromul depe șoseaua Olteniței pare că și-a recăpătat viața, odată cu balcaniada.

Poate mânați de amintiri, poate numai de dorința de a se antrena, sau poate duși numai de pasiune, cicliști noștri n'au abandonat pista.

Ieri de dimineață, Velodromul era în sărbătoare.

Steinhardt și Nicu Dragomir, departe de a fi obosiți de „eforturile" depuse în cursul balcaniadei și de a se consacra odihnei binemeritate (?!), au reluat cu sârg antrenamentele.

Pentru satisfacerea curiozității dv., trebue să mai adăugăm la acești doi și pe ciclișții: Emil Iencek — care și-a mai adus aminte că este înscris în F. R. C. și ca ciclist și încă la categoria II — Iordănescu (Metropola), Constantinescu, Mircea Stănescu (doi începători foarte talentați), Binescu (toți trei dela „Șoimii"), noua vedetă dela categ. II Andreescu ș. a.

Dintre oficiali? Puțini: D-l Voicu Stănescu, Vasile Teacă Palade zis „Speakearul", indignat pe o anumită presă, ce l-ar fi ironizat în „meseria" d-sale și către urmă și d. D. Drugeanu.

Note caracteristice: Curioasa remarcă — luată pe baza indiscutabilă a timpurilor cronometrate — că deși băieții nu au forțat de loc și au avut tot timpul un apreciabil vânt în față — că sunt în formă (mai precis că și-au recăpătat forma, atunci când interese naționale totuși nu o solicită de loc). Ex. 14" 1/10, 14" 2/10, 14" 4/5 de respectiv Dragomir, Steinhardt, Iencek, etc. Ceeace în loc să mulțumească pe oficiali, i-a făcut și mai mult să se întoarcă cu gândul la Balcaniadă.

Roți și pedale

● *Dacă nu ne înșelăm, eri Duminică, 2 Iunie, clubul ciclist „Viforul Dacia" (care pare-se era activ altă dată) anunțase o cursă pe velodrom. Să fie oare obosit în în urma Balcaniadei? Dacă nu, să se grăbească, căci se poate revanșa Joi 6 crt. — Înălțarea, — Sâmbătă 8—Restaurația și chiar Duminică. Așteptăm.*

ATLETISM

Inaugurarea sezonului atletic dela Cluj

Recordul lui Kiss și forma excelentă a tinerilor dela Soimii au caracterizat concursul CAC-ului

CLUJ, 2. (Prin telefon). — Sezonul atletic s'a inaugurat la Cluj sub cele mai promițătoare auspicii.

Concursul organizat de către Clubul atletic Cluj a întrunit în Parcul Sportiv Regele Carol pe cei mai buni atleți clujeni și rezultatele obținute au fost mai presus de orice așteptări.

GH. KISS IN MARE FORMA

Rezultatul zilei a fost realizat de Gh. Kiss care a alergat 3000 m. în 8 m. 57 s. 3 stabilind astfel un nou record național. Tot Kiss a fost acela care a câștigat 800 m. în 1 m. 57 s. 1. Aceste două performanțe ne scutesc de orice comentarii, ele dovedind cu prisosință excepționalele calități ale acestui alegrător care astăzi nu mai are nival în țară începând cu 400 m. și terminând cu 3000 m.

TINERII DELA ȘOIMII

Alături de rezultatele lui Kiss, merită să fie menționate isprăvile tinerilor dela Șoimii în frunte cu: Stoichițescu, Radasan, Moina, Coracu și o nouă speranță care ieri s'a consacrat anume Zevidec.

Iată rezultatele tehnice:

100 m.: Moina (Șoimii) 11 s. 1.

200 m.: Zevidec (Șoimii) 23 s. 9.

400 m.: Berger (C.A.C.) 53 s. 6.

800 m.: Kiss (C.A.C.) 1 m. 57 s. 1.

1500 m.: Fulop (C.A.C.) 4 m. 29 s. 6.

3000 m.: Kiss (C.A.C.) 8 m. 57 s. 3.

110 m. garduri (Esta Sun) 17 s. 6.

Greutate: Hanek (U.E.C.) 12 m. 70.

Disc: Rădășan (Șoimii) 39 m. 76.

Înălțime: Stoichițescu (Șoimii) 1 m. 70.

Lungime: Coracu (Șoimii) 6 m. 56.

Liga Muntenia și-a inaugurat activitatea

As. Sp. VENUS a câștigat stafeta soselei Kiseleff

Liga de atletism și-a inaugurat eri activitatea, organizând în condițiuni vitrege o probă de mult efect spectacular dar dificilă din punct de vedere al organizării.

Inițiativa, plină de curaj, a noilor conducători ai Ligii Muntenia și mai ales modul conștiincios în care a reușit să prezinte acest concurs, menit să constitue o repetiție generală înaintea traversării Capitalei, merită toate laudele.

O grijă deosebită pentru concurenți, o atenție în organizarea tehnică și din păcate nu numai redus de echipe, iată caracteristicele alergări de eri.

STAFETELE PRIN ORAȘ, PROBE SPECTACULOASE

Dintre toate probele de propagandă, fără îndoială că ștafetele prin oraș sunt cele mai spectaculare.

Reușita acestor alergări este însă condiționată de: numărul mare de concurenți, de prezentarea cât mai uniformă a alergătorilor, de o propagandă cât mai bine pusă la punct și de o grijă în alegerea parcursului și fixarea distantelor.

Incercarea de eri a arătat conducătorilor ligii Muntenia punctele slabe ale organizării și cred că le-a folosit pentru viitoarele ei organizări.

— Tot în legătură cu probele de stafetă, indiscutabil, probe populare de mare răsunet, trebuie să adăugăm că organizarea lor la începutul sezonului pe pistă nu este deloc recomandabil, mai ales la noi, unde numărul demifondiștilor este atât de redus.

Ele pot obține tot atâta succes spectacular și un îndoit succes sportiv dacă ar fi disputate la începutul lunei Aprilie sau toamna în Octombrie.

Dar despre cursele de ștafetă s'ar putea scrie foarte mult.

Revenind la alergarea de eri, trebuie să menționăm că au lipsit la start în ultimul moment, Stadiul Român și Viforul Dacia, fapt care a scăzut enorm din interesul acestei lupte, redus în cele din urmă la un simplu duel între Venus și C. F. R.

Venus, mai omogen a reușit să câștige trofeul „Ing. N. Mărăscu". Lupta propriu zis nu a fost de cât la plecare și pe ultimii cincizeci de metri, când din cauza unei duble erori — a oficialilor și alergătorilor — negrii ar fi putut pierde o victorie care în mod normal le revenea mult mai ușor decât așa cum s'a terminat.

— Cu excepția incidentului de la postul de control dela Arcul de Triumf, organizarea nu a avut lipsuri iar liga Muntenia merită toate felicitările pentru regizarea de eri.

Iată acum și rezultatul tehnic:

REZULTATUL TEHNIC

1) AS. SP. VENUS, compusă din: Cont, Hidioșanu, N. Ionescu, A. Offenheimer, Gavrilescu, G. Niță, N. Rășnoveanu, A. Falticek, Anton Cristea, A. Constantinescu, Gh. Năstase, M. Stănescu, Virgil Ludu, I. Simu, A. Iorgulescu, D. Vasiliu, Tudor Vladimirescu, D. Măruntu.

2) C. F. R. compusă din: Radu Ioniță, Zamfirescu, C. Beza, Ploeșteanu, Postelnicu, Baltov, Achim, Volcu, Egurov, Caarianov, Ciocea, Manu L., Mogoș, Manu A., Moinescu, Munteanu și Porojan.

Invingătoarea a parcurs traseul în 31 m. 02. iar al doilea clasat în 31 m. 04.

Duminică 9 Iunie se va alerga clasica probă atletică: Traversarea Capitalei

Duminică 9 Iunie Liga de atletism Muntenia va organiza clasica alergare; Traversarea Capitalei, pentru Cupa Victor Braida.

Toate cluburile cu secțiune de atletism și-au anunțat participarea.

Un nou record român de atletism

(Continuare din pag. 1)

SA AMELIOREZE RECORDUL NAȚIONAL PE 3000 M.

NOUA ACHIZIȚIE A CLUBULUI UZINELE ASTREI BRAȘOV A ALERGAT 3000 M. IN 8 M. 57 S. 3.

VECHIUL RECORD APARINEA LUI ION MANEA 9 M. 3 S. 8.

KISS ESTE ASTFEL PRIMUL ALERGATOR CARE A PARCURS 3000 M. SUB 9 M.

FORMA IN CARE SE GASEȘTE KISS ESTE EXCELENTA ȘI DUPA DECLARAȚIILE FACUTE ALERGATORUL DIN SF. GHEORGHE PREGATEȘTE PENTRU ACEST SEZON CATEVA NOUI RECORDURI.

Joi 6 Iunie, se va desfășura o ștafetă de mărșăluitori

Comisia de marș de pe lângă F.R.A., în dorința de a da o notă de varietate programului din acest sezon, a hotărît să organizeze Joi 6 Iunie o probă de marș sub forma unei ștafete.

Concursul se va desfășura pe bulevardul Buzdugan.

Toate cluburile cu secțiune de marș și-au anunțat participarea la acest concurs.

De pe pistă...

Clubul Venus posedă în tânăra Leny Teodorescu o talentată săritoare. Ieri în prezența d-lui col. dr. Larcar atleta clubului Venus a reușit să atingă 4 m. 85 la săritura în lungime.

*

Discobolul ungur Kulitzy a reușit să arunce discul 48 m. 80, ceea ce constitue una din cele mai bune performanțe europene.

DINU CRISTEA pare a fi într'o formă excelentă

Stadiul Român incomplet, nu sa putut prezenta ieri la stafeta dela Șosea. Câțiva din alergătorii clubului roș albastru în frunte cu Dinu Cristea au făcut un excelent antrenament în vederea curselor de fond din acest sezon.

Campionul național pare a fi în excelentă formă, reușind să parcurgă un traseu de 8 km. 950 m. în 21 m. 48 s.

In urma lui, excampionul național la marathon I. Tărtăreanu a dovedit că se pregătește serios în vederea campionatului de mare fond.

Iată și rezultatele tehnice ale cursei de ieri:

1. DINU CRISTEA (St. Român) 21 m. 48 s.
2. *Tărtăreanu* (St. Român) 22 m. 05
3) Teodosiu (St. R.) 23 m.
4. Strasser (St. R.).
5. Cristodorescu (V. D.).
6. Bădescu (Victoria).
7. C. Pop (St. R.).

Liga de atletism Muntenia și-a alcătuit programul de activitate pe luna Iunie

Liga de atletism Muntenia, în ultima ședință, a fixat programul de activitate pe luna Iunie.

O serie de manifestațiuni de o deosebită importanță figurează în cursul lunei Iunie, începând cu traversarea Capitalei și terminând cu marele concurs popular din ultima Duminică a acestei luni.

In afară de concursurile anunțate, în programul Ligii figurează Derbyul Român, care se va alerga în pauza finalei Cupei României dela 9 Mai și placheta Tineretului.

Iată acum și programul atletismului bucureștean pe o lună de zile:

Duminică 2 Iunie a. c.: Proba pregătitoare pentru traversarea Capitalei, numită ad-hoc „Tranversarea sectorului I Galben" care se va disputa la ora 8 dim. pe șos. Jianu și Kiseleff.

Duminică 9 Iunie a. c.: „Tranversarea Capitalei" competiție dotată cu cupa „Victor Braida", care se va alerga pe traseul de anul trecut, începând dela ora 8 dimineața.

Gruparea Stadiul Român este rugată să prezinte cupa, până la data de 4 Iunie a. c.

Sâmbătă 15 și Duminică 16 Iunie a. c.: Cupa „George Iconomu" cu handicap. Anul acesta handicapurile nu vor mai fi individuale, ci pe categorii de atleți, formându-se o categorie specială pentru atleții necunoscuți dar legitimați.

Sâmbătă 22 și Duminică 23 Iunie a. c.: Campionatele regionale ale Ligii de atletism Muntenia pentru toate categoriile, fete și băeți

Duminică 30 Iulie: Concurs popular între grupările bucureștene, pe categorii și campionatul regional de „Marathon", pentru cupa „Ing. N. Mărăscu", al cărui regulament se va stabili la timp.

Pentru cupa „George Iconomu" și campionatele regionale înscrierile se vor face în mod obligatoriu până cel mai târziu Miercuri înainte de concurs la sediul Ligii de atletism Muntenia din strada Caragiale nr. 13.

COLȚUL STRĂJERESC

Campionatele sportive ale străjerilor bucureșteni

Un mare eveniment pentru sportul din Capitală. Football - handball - atletism-volley și basketball figurează pe program

In cursul acestei săptămâni mai precis în zilele de 6, 7, 8 și 9 Iunie Straja Țării va organiza concursurile sportive ale străjerelor și străjerilor bucureșteni.

UN PROGRAM BOGAT

Direcția Ed. Fizice, împreună cu comandamentul Capitalei, a fixat următorul program pentru manifestațiunele străjerești:

Joi 6 Iunie

Campionatul de football pe terenurile.:

Unirea Tricolor, C. F. R. Giulești, A.C.S.A, Velodrom și Belvedere pe fiecare din aceste terenuri vor juca opt echipe câte două reprize a 20 minute.

După amiaza pe terenul Velodrom se va desfășura campionatul străjeresc de handball între 10 echipe și o demonstrație de rugby între două echipe străjerești.

Vineri 7 Iunie

In această zi se va desfășura pe stadionul A.N.E.F. campionatele de atletism.

Concursul va începe la ora 9, va dura până la ora 12.30 și va reîncepe la ora 16 spre a se termina la ora 19.

Sâmbătă 9 Iunie

Dela orele 11 se vor desfășura finalele campionatului străjeresc pe cele patru terenuri.

După amiază, pe terenurile Velodrom, în prezența d-lui Comandant al Străjei Țării, se va desfășura Campionatul străjerilor de basket ball și un turneu de volley ball, între cele mai bune echipe străjere: Notre Dame, Central, Ortodox și Regina Maria.

Duminică 9 Iunie

De remarcat că au lipsit

Dela orele 9, se va organiza un concurs de tir la poligonul A.N.E.F. pentru stolurile A. C.T iar la ora 11 pe hipodromul Băneasa Trap o demonstrație de călărie a străjerelor și străjerilor din Capitală.

— Concursurile străjerești se vor organiza cu sprijinul tehnic al federaliilor de basket și volley ball, atletsim și equestră.

Football Football Football Football Football Football Football

F. C. Carpați trebuia să câștige

iar Juventus nu avea decât se mai străduiască . . . și primii au învins cu 4-3 (3-2)

Goalurile au fost marcate de Lucaciu, Gallis (2) Szoke, Lanciu (2) și Simko

Dacă în matchul de ieri dintre F. C. Carpați și Juventus nu s'ar fi marcat șapte goaluri nu știm ce ar fi făcut cei peste 10.000 de oameni care au asistat la match.

Așa, tot au avut o ocupație, să ție socotela goalurilor.

Și apoi un match în care se marchează multe goaluri e totdeauna amuzant.

Acesta e cuvântul care se potrivește jocului de ieri de pe Șplaiu: amuzant Atâta și nimic mai mult

E drept că nu era niciun motiv „serios" pentruca acest match să fie pasionant.

Pasionant e un match, atunci când ambele echipe au un interes puternic și egal ca să câștige matchul. De data asta una din echipe, și anume cea învinsă, Juventus, nu mai dorea probabil să termine învingătoare. „Speranțele" li s'au realizat căci au fost învinși. Au fost învinși într'un match pe care ar fi putut ar fi trebuit să-l câștige. *Ar fi putut deoarece ar fi trebuit* pentru a demonstra că nu merită s'o retrogradeze. O demonstrație perfect inutilă, — de acord, — dar tocmai lucrurile cele mai inutile sunt deobiceiu cele mai frumoase și uneori chiar cele mai demne de admirat.

Ceiace a făcut ieri echipa roș-albastră nu e dintre acestea.

Jucătorii — ei, au fost nehotărâți, n'au știut ce vor și n'au realizat mare lucru, în comparație cu ceiace ar fi putut face. Au dominat mult timp dar fără folos.

Adversarii lor au fost tocmai contrariu. Au dorit cu îndârjire victoria, de care aveau atâta nevoie — pentru a scăpa definitiv de retrogradare — au muncit pentru ea, au dominat rar dar cu folos și mai ales au știut sesiza punctele slabe ale adversarilor.. Dacă au meritat victoria, asta-i altă problemă. Poate că un match nul ar fi fost mai echitabil.

Poate chiar că o victorie juventistă n'ar fi fost departe de realitate. Fapt e însă că echipa din Baia Mare a învins. Am putea spune — parafrazând o frază de actualitate — că: „au vrut și pentrucă au vrut au învins".

In prima repriză, echipele au

IN PRIMA REPRIZA ECHIPELE AU FOST EGALE

F. C. Carpați începe jocul chiar în primul minut, Peruecky trece de doi adversari și dă lui Szöke care jenat de Dragomirescu trage afară.

Jocul se schimbă necontenit dela o poartă la alta fără ca vreuna din echipe să manifeste vre-o superioritate evidentă.

In min. 5, Kassar boxează o mingе înaltă pe care Naciu tocmai se pregătea s'o lovească cu capul.

In min. 8, un schimb Telegoly-Perneky aduce mingea la Lucaciu care driblează un adversar și trage puternic: 1—0.

In minutele următoare Juventus are mai multe ocazii pe care Naciu și mai ales Flamaropol le ratează pe rând.

In minutul 20 de exemplu, Flamaropol deși nu e jenat de nimeni, se împiedică și cade. De jos pasează lui Drăgan apoi se scoală la timp pentru a primi înapoi mingea pe care dela 10 m. i-o dă grațios și încetișor lui Kassar.

Aproape imediat după aceasta, Naciu trage splendid dela 25 m. Portarul e surprins și nu poate împiedica egalarea: 1—1.

Un corner bătut de Naciu nu aduce nicio modificare a scorului, căci Flamaropoi (iar Flamaropol!) dă cu capul peste bară.

Juventiștii au însă și ghinion. Naciu trage în bară. Reia Siuko în capul portarului și în sfârșit Naciu încheie faze trăgând milimetric pe lângă bară.

Cei cari înscriu sunt tot băimărenii.

In min. 32, mingea trece dela Pernecky la Szoke și apoi la Gallis care înscrie fără greutate: 2—1 pentru F. C. Carpați.

Juventus egalează din nou, peste trei minute. Sinko dă lui Flamaropol acesta trece de Drăgan care fiind în unghiu dificil pasează în crucis. Naciu venit bolid înscrie cu capul: 2—2.

Apoi e rândul lui Drăgan să piardă două prilejuri de a lua conducerea. Un atac vijelios al oaspeților e oprit cu greu de Sadovski în min. 40.

In min. 44 o greșeală a lui Tătar aduce al treilea goal al lui F.C. Carpați.

Intâiu greșește Telegdy care pasează prost o minge venită dela Pernecky, Tătar luftează și Szöke care a urmărit înscrie imparabil: 3—2.

CARPAȚI A DOMINAT LA INCEPUT, IAR JUVENTUS LA SFARȘITUL REPRIZEI A DOUA

In repriza a doua, Carpați a dominat la început. Totuși n'a reușit să înscrie decât după o jumătate de oră de joc. Inaiante de aceasta, Drăgan Suiko și Flamaropol au tras de câteva ori afară.

In min. 27, Dunăreanu acordă un corner pe care îl bate Telegolky, Gallis cu capul împinge în poartă: 4—2.

Goalul a fost parabil, dar probabil că Sadovschi a fost mascat și n'a văzut mingea.

In minutul următor, d. Ceaureanu acordă un pennalty pentru Juventus de oarece Ghidali făcuse hands în careu. Sinko bate plasat și pecetluește scorul: 4—3 pentru F. C. Carpați.

Acest goal de aripi Juventusului care până la sfârșitul matchului va domina.

Nu pot însă să mai înscrie nimic. Intreaga echipă a F. C. Carpaților se retrage în apărare și rezistă ultimelor asalturi juventiste.

NACIU, CEL MAI BUN DIN 22

Cei mai buni oameni ai învingătorilor au fost, Gallis, cel mai bun, Holzmann, Damian, Kert și Szöke.

Cel mai bun jucătr depe teren a fost însă unul dintre învinși: Naciu. Pe lângă el, s'au mai remarcat dela Juventus Sadovschi, Dragomirescu, Sinko și Prassler.

D. Iancu Ceaureanu a arbitrat corect.

F. C. Carpați: Kassar. — Ardos, Holzmann, — Ghidali, Damian, Kert, — Lucaciu, (Kallis), Gallis Gallis, (Lucaciu), Szöke, Perneckez, Telegdy.

Juventus: Sadovschi, — Tătar, Dragomirescu, — Dunăreanu, Micu, Brendabur, — Drăgan, Șinko, Flamaropol, Prassler, Naciu.

Andy

Finala juniorilor

Unirea Tricolor și Olympia au terminat la egalitate 1-1 (1-1)

In cadrul finalei campionatului de juniori, s'a disputat pe arena Ciocanul partida dintre juniorii Olympiei și acei ai Unirei Tricolor. Alb-negrii se prezintau în urma unei victorii asupra Sportului Studențesc, astfel că se prezentau favoriți.

Trebue să recunoaștem că „puștii" lui Steinbach au jucat eri sub nota obișnuită. Ei au fost aceia cari au dominat teritorial, însă oboreniii au avut numeroase ocazii de a marca.

Și în special Unirea Tricolor a excelat prin Costică Marinescu care a fost cel mai bun jucător de pe teren. Olympia a jucat tehnic, a dominat teritorial, s'a găsit foarte des în careul advers însă scăpările uniriștilor îi putea costa matchul.

Și luat jocul în general putem afirma că rezultatul este real.

Pentru Olympia a marcat Crăciunescu iar pentru Unirea Tricolor, Ioniță.

Olympia a aliniat următoarea formație :

Stănescu, Niculescu, Catană, Constantinescu, Ioan (Vasile), Copeț, Crăciunescu, Florea, Nicolae, Rădulescu, Dinescu.

Cei mai buni dameni ai alb-negrilor au fost Catană, Constantinescu, Copeț și Dinescu.

Cei mai buni de pe teren au fost Costică Marinescu (Unirea Tricolor) și Copeț (Olympia).

Dăm mai jos clasamentul celor trei echipe cari disputâ finala campionatului de juniori :

Olympia	2	1	1	5	5:	3 3
Unirea Tricolor	1	0	1	0	1:	1 1
Sp. Studențesc	1	0	0	1	2:	4 0

După cum vedem, Unirea Tricolor poate cuceri finala juniorilor dacă învinge pe Sp. Studențesc și să realizeze un goalavrage mai bun decât al Olympici.

Ambrosiana

a câștigat campionatul Italiei, iar Liguria și Modena retrogradează

ROMA 2. (Serviciul nostru special). — Astăzi s'a disputat ultima etapă a campioanatului Diviziei A.

Rezultatele înregistrate au dat pe noul campion, care este Ambrosiana.

Echipele care retrogradează sunt Liguria și Modena.

Iată rezultatele technice :

Napoli: Napoli-Venezia	*2-0*
Genova: Juventus-Liguria	*2-0*
Roma: Roma-Novara	*3-1*
Triest: Lazio-Triestina	*3-2*
Milano: Ambrosiana-Bologna	*1-0*
Modena: Modena-Milano	*2-2*
Torino: Torino-Genova	*3-1*
Bari: Bari-Fiorentina	*2-1*

Clasamentul final :

Ambrosiana	30	20	4	6	56:23	44
Bologna	30	16	9	5	44:23	41
Juventus	30	15	6	9	45:40	36
Lazio	30	12	11	7	44:36	35
Genova	30	14	5	11	56:47	33
Torino	30	13	7	10	47:41	33
Roma	30	11	7	12	28:31	29
Milano	30	10	8	12	46:38	28
Novara	30	12	3	15	27:35	27
Venezia	30	10	7	13	34:46	27
Bari	30	9	9	12	33:45	27
Triestina	30	10	6	14	38:43	26
Fiorentina	30	9	6	15	37:48	24
Napoli	30	9	6	15	26:41	24
Liguria	30	7	10	13	25:44	24
Modena	30	7	8	15	39:43	22

Ferencvaros a câștigat campionatul Ungariei

Ujpest a împărțit punctele cu Kispest

Budapesta ,2. (Serviciul nostru special). — Ultima etapă a campionatului ungar n'a adus modificări în clasamentul general. Cu toate că Ujpest a pierdut un punct în matchul cu Kispest, a păstrat totuși locul trei. Ferencvaros a învins categoric pe Kassa, după ce în prima repriză scorul a fost alb.

Acest match mai are o însemnătate: Csikos, portarul Ungariei, a pierdut numele de „portarul cu 0 goaluri" ce i s'a dat după opt matchuri din cari două internaționale și în care n'a primit nici un punct.

Hungaria, la rândul său, a învins cu mare greutate Gamma.

Primul loc a fost câștigat de Ferencvaros, înaintea lui Hungaria cu același număr de puncte, dar cu un goal-averaj mult mai bun.

Rezultatele:

Hungaria—Gamma 2—1.
Ferencvaros—Taxi 7—1.
Kispest—Ujpest 0—0.
Szolnok—Elektromos 4—3.
Bocskai—Haladas 5—0.
Szeged—Kassa 3—2.

CLASAMENTUL

Ferencvaros	26	19	1	6	77:31	39
Hungaria	26	17	5	4	66:32	39
Ujpest	26	15	8	3	60:34	38
Szeged	26	15	5	6	56:42	35
Kispest	26	14	5	7	70:41	33
Törekvés	26	11	6	9	37:41	28
Elektromos	26	11	5	10	48:48	27
Gamma	26	11	4	11	48:49	26
Bocskai	26	10	3	13	38:60	23
Haladas	26	10	2	14	44:59	21
Taxi	26	5	4	17	36:75	14
Kassa	26	5	3	18	29:79	13

Nemzeti s'a retras.

Campionatul Ligii de Vest

Banatul - Metalosport (colan) 3-2 (1-1)

Temișoara, 2 (prin telefon). — Jucând azi în localitate Banatul a învins la mare luptă pe Metalosport (Calan) cu 3—2 (1—1).

A condus d. Daju.

INVINS DE GRADJANSKY

BEOGRADSKY a căzut la locul al treilea

— SLAVIA continuă să fie leader, iar HAIDUC să piardă —

BELGRAD, 2 (Serviciul nostru special). — Etapa de astăzi a campionatului național de football a fost plină de surprize, care au consolidat poziția Slaviei din fruntea clasamentului.

BEOGRADSKY, INVINS PE TEREN PROPRIU !

Surpriza zilei s'a înregistrat în Belgrad, unde Gradjansky — cu Urh portar în locul lui Glaser, și Beloșevici fundaș în locul lui Șuprina — a dispus de Beogradsky cu 1—0 (0—0). In prima parte a jocului, gazdele au jucat foarte bine, au dominat, dar n'au avut noroc la shot.

După pauză, a jucat bine Gradjansky care și-a asigurat victoria în min. 17 prin punctul înscris de Matekalo, dintr'o lovitură liberă.

Au asistat 8000 de spectatori.

O NOUA VICTORIE A SLAVIEI

La Sarajevo, Slavia — deși a jucat slab — a învins pe S. K. Jugoslavia cu 1—0 (0—0). Belgrădenii au fost mai buni, dar extrem de ineficaci.

Unicul punct a fost înscris în min. 85 de Lazarevici. Au asistat 5000 de spectatori.

HAIDUC PIERDE MEREU !...

Al treilea match s'a disputat la Zagreb între H.A.S.K. și Haiduc. Gazdele, în formă excelentă, au învins cu 4—1 (1—1) prin punctele marcate de Duh (2), Jupancici și Geyer. Pentru învinși a înscris Radovnicovici. Au asistat 2500 de spectatori.

—, după aceste rezultate, se prezintă astfel:

CLASAMENTUL

1. Slavia	7	6	0	1	10:	4 12
2. Gradjansky	7	5	0	2	16:	7 10
3. Geogradsky	7	4	1	2	11:	7 9
4. Jugoslavia	7	2	1	4	8:13	5
5. Haiduc	7	1	2	4	12:17	4
6. H. A. S. K.	7	1	0	6	9:20	2

ASPECTE DELA MATCHURILE

Naciu a egalat pentru a doua oară. Kassar, portarul băimărenilor, a intervenit fără efect

DE IERI

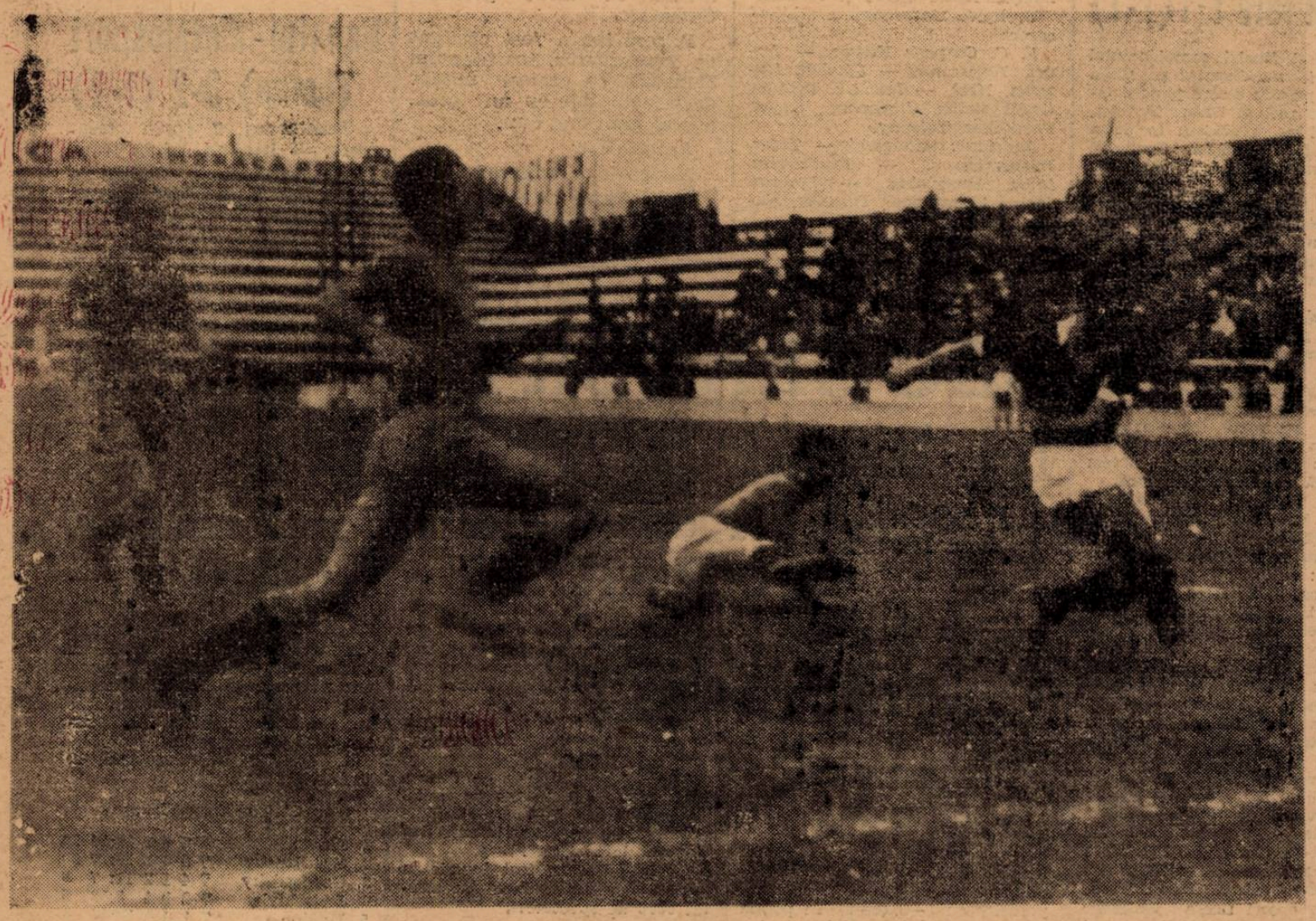

Bodola egalează spre dezolarea timișorenilor

RESTANȚE în protectorat

Praga, 2. (Serviciul nostru special). — In cadrul campionatului național, astăzi s'au disputat următoarele restanțe:

S. K. Pilsen—Kladno 5—2 (4—0).

Bata—Prostejov 4-2 (1-1).

Pardubice—Victoria Pilsen 2—2 (2—1).

D-ra Somogyi învinsă în campionatul Ungariei

Budapesta, 2. (Serviciul nostru special). — Penultima zi a campionatului național a adus o surpriză: d-ra Szomogyi a pierdut titlul de campioană.

La simplu domni, Szentpéteri a învins Gabory, dovedind încă odată că e al doilea jucător din Ungaria. Matchul Asboth-Szigeti nu s'a putut termina din cauza întunecului.

ULTIMELE REZULTATE

Sâmbătă

Simplu domni: Asboth-Szentpéteri 6:3, 6:3, 6:1.

Gabary-Szigeti 6:1, 6:4, 7:5.

Duminică

Szentpéteri-Gabory 2:6, 6:4, 6:3, 7:5.

Asboth-Szigeti 6:8, 6:2, 8:6, 3:2, întreruptt.

Finala

Simplu doamne: Baird-Szomogyi 4:6, 6:3, 6:1.

Clasamenul

1) Bard.
2) Szomogyi.
3) Rugonyi.

Editura Societății Anonime „Universul", București, Str. Brezoianu No. 23—25 — România

Taxa poştală plătită în numerar conform aprobării dir. generale p. t. t. nr. 24.464/93

2 LEI

UNIVERSUL Sport

8 PAGINI

151-1940

Redacţia şi Administraţia: Palatul „UNIVERSUL" str. Brezoianu 23—25. Telefon: Centrala 3.30.10; Redacţia 4.21.81. Redactor responsabil EUGEN DUMITRESCU

Proprietar: „Universul", S. A.
Adm.-delegat: STELIAN POPESCU
Inscris sub No. 167, Trib. Ilfov

Nr. 151. — Anul III BUCUREŞTI. — Miercuri 5 Iunie 1940

ABONAMENTE:
Pentru grupări sportive 1000 lei anual
1 an LEI 500
6 luni LEI 270
3 luni LEI 150

BIBLIOTECA CENTRALĂ ASOCIAȚIUNEA SIBIIU

Sadowsky vrea să intervină, dar Telegdy a sărit prea sus...

Micul C. E. C. nesigur!

Cercurile ungare acordă semnificaţie faptului că arbitrii jugoslavi nu obţin viză de ieşire din JUGOSLAVIA

Pentru orice eventualitate, federaţia ungară are câteva proecte pentru înlocuirea acestei competiţiuni

Budapesta, 3. — Faptul că arbitrii iugoslavi, cari trebuiau să arbitreze matchuri de campionat în Ungaria, n'au primit viza de ieşire din Iugoslavia, a făcut să se nască la Budapesta îndoeli în privinţa normalei desfăşurări a Micului C. E. C.

D. Gidofalvy, întrebat în această chestiune, s'a arătat totuşi foarte optimist şi a declarat:

„Cred că Micul C. E. C. va avea totuşi loc şi toate chestiunile se vor aranja până în cele din urmă. In cursul săptămânei viitoare se va decide în mod definitiv dacă va avea loc sau nu

„In caz că organizarea lui va deveni imposibilă, avem mai multe proecte în rezervă. In primul rând, conducătorii clubului Electromos ne-au pus la dispoziţie terenul lor pentru eventuale matchuri internaţionale în nocturnă. D. Kemenessy are câteva proecte şi în cazul că Micul C. E. C. va fi anulat, vom stabili un program vast".

IN TURNEU IN SCANDINAVIA

Pe lângă matchurile pe care le va disputa acasă, echipa naţională a Ungariei va face un turneu în Scandinavia.

Incă de anul trecut s'a încheiat un acord între federaţiile ungară şi suedeză, ca la 7 Iulie 1940 să se dispute un match Ungaria—Suedia la Stockholm.

După aceasta echipa Ungariei va juca din nou în Suedia, sub numele de reprezentativa Budapestei.

Se proectase un al treilea match la Oslo cu Norvegia, match care în condiţiile actuale nu mai poate avea loc.

In schimb Finlanda s'a declarat gata să organizeze un match la Helsinki.

Bineînţeles, în cazul că turneul în Scandinavia va avea loc.

Şedinţa Biroului Federal F.R.F.A. a fost amânată

Aseară urma să aibe loc şedinţa Biroului Federal F. R. F. A., sub preşedinţia d-lui gen. Gabriel Marinescu.

Cum preşedintele F. R. F. A. a fost reţinut în altă parte, şedinţa aceasta — în cursul căreia urma să se discute chestiunea formulei divizionare — a fost amânată pentru o dată, care va fi stabilită ulterior

DOI JUCĂTORI ITALIENI LA CAMPIONATELE DE TENNIS ALE ROMÂNIEI:

DE STEFANI şi CUCELLI, ROMANONI sau DEL BELLO

Federaţia italiană a acceptat invitaţia forului român

Ultimul număr al cotidianului italian de specialitate „Gazzetta dello Sport" anunţă că Federaţia Italiană de tennis a acceptat invitaţia primită din partea Federaţiei române să trimeată câţiva jucători italieni la campionatele internaţionale ale României care vor avea loc la Bucureşti între 26 şi 30 Iunie.

Federaţia italiană nu s'a fixat încă asupra reprezentanţilor săi şi aşteaptă rezultatele campionatelor naţionale italiene pentru a-i alege definitiv.

Se dă totuşi ca sigur că unul din reprezentanţi va fi De Stefani; iar cel de al doilea jucător italian va fi ales între Romanoni, Cucelli, Del Bello şi Bossi

*

Acestea sunt informaţiunile date de „Gazzetta dello Sport".

Dacă cele scrise de confratele italian se vor realiza, şi e foarte probabil să fie aşa, succesul Campionatelor internaţionale ale României e pe deplin asigurat.

Campionul nostru Constantin Tănăsescu care, chiar în primăvara aceasta, a fost silit, uneori, să plece steagul în faţa campionilor italieni, are acum un strălucit prilej să se revanşeze.

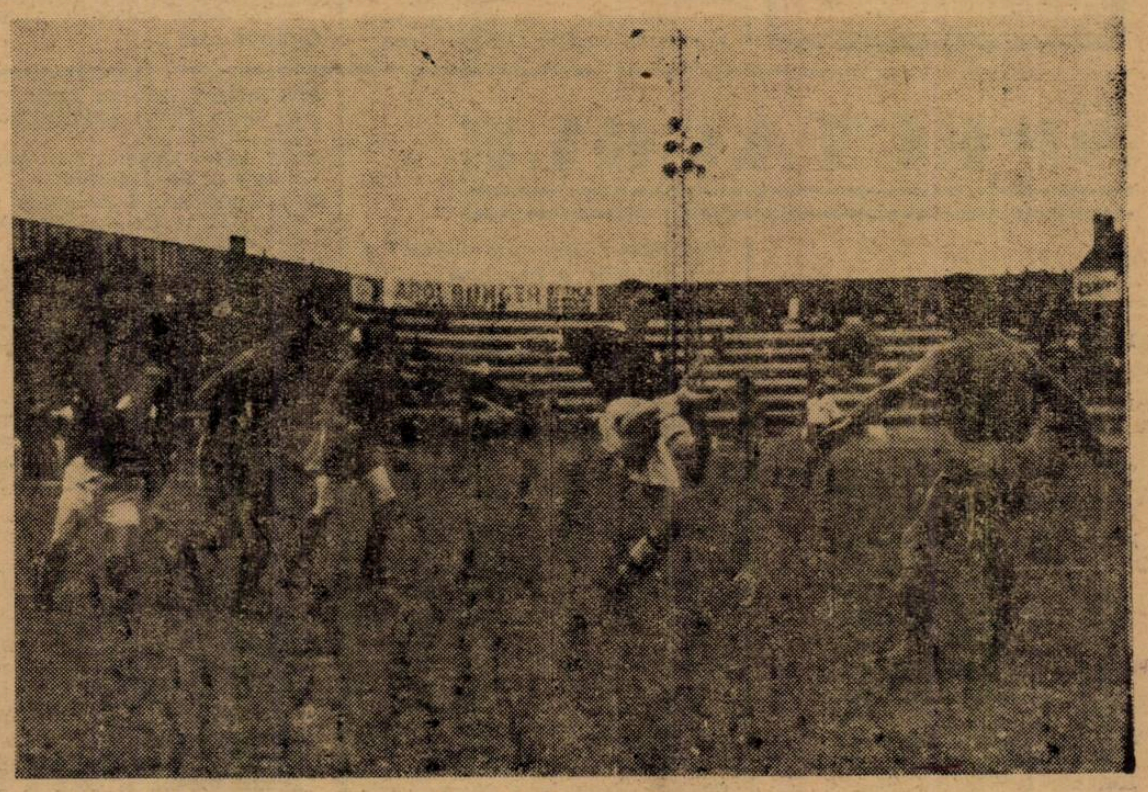

Duel Iordache—Oprean

Football Football Football Football Football Football Football

Restanțele Diviziei B au dat rezultate scontate

Mai poate promova F. C. Craiova in prima Divizie?

Redusa etapă a Diviziei B, disputată Duminică în țară, a decurs in liniște neînregistrându-se vreun rezultat anormal. Clasamentele fiind încheiate, luptă mare se dă pentru locurile intermediare, fiecare tinzând să-și asigure un loc scăpat de riscurile retrogradării.

Puțină „animație" mai este in seria I-a unde e o „chestie" cu contestație... etc

SERIA I-a
F. C. CRAIOVA IN REVENIRE

Singurul match al seriei s'a disputat la Craiova, unde F. C. Craiova a invins ușor pe C. A O Craiovenii au manifestat aceiaș formă excelentă, cu care erau obișnuiți. In schimb, „atleticii" din Oradea sunt tari numai acasă. Un semn de intrebare planează în această serie. Mai poate „ciupi" F. C. Craiova cel de al doilea loc în seria municipiilor ? Noi credem că nu și iată de ce.

Un promovat sigur este F. C. Ploești care are 26 de puncte și două matchuri de jucat, din care poate totaliza cel puțin 3 puncte. Rămân în discuție Mureșul, F. C. Brăila și F. C. Craiova. F. C. Craiova are 24 de puncte și încă un match de disputat cu F. C. Craiova. Chiar dacă totalizează

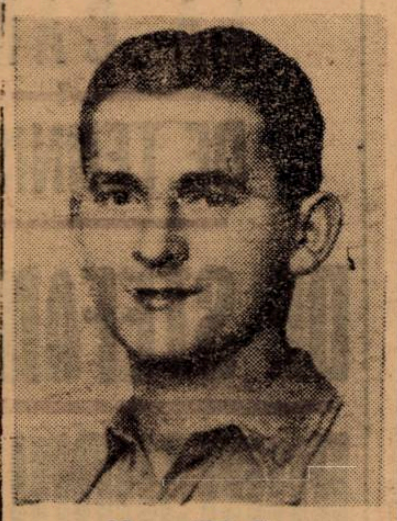

Nagy (Oltul)

26 de puncte, este scos însă din cursă, din cauza rezultatelor înregistrate cu ceilalți adversari. Mureșul deține locul al doilea, cu mari sanse de a nu-l părăsi iar F. C. Brăila a contestat jocul cu F. C. Nistru (0:0) cu mari șanse de a câștiga încă un punct. Dacă câștigă contestatia, câștigă și cel de al doilea loc.

SERIA II-a
GLORIA A PIERDUT UN PUNCT LA SIMERIA..

Deplasându-se la Simeria, Gloria din Arad a cedat un punct echipei feroviarilor din Simeria, care și-a revenit cam târziu.

Clasamentul este lămurit, urmând să se dispute câteva restante care nu vor aduce modificări importante.

SERIA III-a
„U" DEFINITIV OCUPANT AL LOCULUI DOI...

Seria III-a a programat două matchuri: Universitatea-Cimentul și Oltul-Industria Sârmii.

Universitatea și Oltul au învins mai ușor decât ne așteptam. Astfel, „U" s'a distrat, marcând 8 goaluri apărării Cimentului.

Locurile s'au desemnat în clasament, Crișana conducând cu 31 de puncte, urmată de Universitatea cu 25 și Oltul cu 22 de puncte.

O mențiune specială pentru viguroasa echipă din Sf. Gheorghe, care se afirmă pe zi ce trece.

STATISTICE
MATCHURI:

Programate 4.
Disputate 4.
Câștigate 3.
Drawuri 1.

SCORUL

CEL MAI MIC: Gloria—C. F. R. (Sim.) 0—0.

CEL MAI MARE: „U"—Cimentul 8—1.

GOALURI INSCRISE:

Invingătorii 17.
Invinșii 3.
Drawuri 0.

REZULTATE SCONTATE, LA: CRAIOVA, SF. GHEORGHE ȘI CLUJ

SURPRIZE LA: SIMERIA
ACTUALII CAPI DE SERII: F. C. Ploești, Mica, Crișana și Fr. Română.

Tariful de publicitate al ziarului UNIVERSUL

(CATEGORIA IV)

LINIA CORP	5
Dela 10-1000 linii Lei	4
Dela 1000 linii in sus . . . . . „	7,50
Anunțurile colectorilor de loterii „	10
Bilanțuri, convocări, notificări etc. „	30
Știri artistice, judiciare, școlare „	35
Informațiuni comerciale minimum 6 linii „	17,50
Informațiuni financiare minimum 5 linii „	17,50
Informațiuni colectori de loterii . . . . . „	20

UN TUR LA F.R.F.A.

Cu toată situația internațională. federația română de football primește corespondență din străinătate.

Astfel, eri a primit o scrisoare din partea F.I.F.A-ei (Federația internațională de football) prin care forul internațional ti cere să achite urgent cotizația pe 1940.

*

Pe de altă parte, a primit și o adresă din Mexic. Nu-i vorba de un match Mexic—România...

...Ci de o comunicare a federației mexicane, care anunță noua formație a comitetului său.

Campionatul străjeresc de football

20 de matchuri se vor juca la 6 Iunie

Campionatul străjeresc de football va cunoaște, se pare, un strălucit succes. Un număr impresionat de echipe și-au anunțat participarea. O organizare bine pusă la punct, grație colaborării între Straja Țării și Districtul de football București și o formulă simplă dar cât se poate de interesantă, asigură acestei manifestațiuni o reușită sigură.

FORMULA CONCURSULUI

Campionatul se va juca pe cohorte, fiecare cohortă urmând să desemneze un campion.

In ziua de 6 Iunie se vor juca matchurile eliminatorii, iar la 8 Iunie, pe fiecare teren, se vor juca semifinalele și finalele.

In urma hotărîrii luată de comitetul organizator, s'a făcut o modificare și pe terenul C. F. R. Giulești urmează să joace numai stolurile de ucenici și elevi meseriași.

Iată lista definitivă a stolurilor și terenurilor pe care vor juca echipele participante.

C. F. R. GIULEȘTI

1. C. F. R. Griviția Vagoane.
2. C. F. R. Griviția Locomotive.
3 Stolul U. C. B.
4. Arsenalul Armatei
5. Leonida.
6. Monitorul Oficial.
7. S. E. T.
8. P T. T.

Delegatul Legiunei,
Comandant Ștefănescu

BELVEDERE

1. B. Delavrancea.
2. Marele Voevod Mihai
3. Petru Rareș.
4. Aurel Vlaicu.
5. Industrial Carol II.
6. Schewitz
7. Gim. Practic Com.

Delegatul Legiunei,
Comand. prof. V. Orășanu

PARCUL SPORTIV VELODROM

1. C. Brâncoveanu.
2. D. Cantemir.
3.. T. Maiorescu.
4 Principele Carol.
5. N. Bălcescu.
6. Spiru Haret.
7. Sf. Sava.
8. Sf. Gheorghe.

Delegatul Legiunei,
Comand. prof. V. Popescu

TERENUL A.C.S.A.

1. Șc. Normală.
8. Gh. Șincai.
3. Lic. Construc. Edilitare.
4. Seminarul Nifon.
5. Industrial Nr. 2.
6. M. Eminescu.
7. Seminarul Central.
8. St. Gh. Lazăr

Delegatul Legiunei,
Comand. prof. N. Balosache

TERENUL UNIREA TRICOLOR

1. Prof. Asociați.
2. M. Viteazu.
3. Sft. Iosef.
4. Gim. Com. Reg. Ferdinand.
5. Lic. Com. Regele Carol.
6 Lic. Com M. V. Mihai.
7. Stolul Elevi Trupă M. St. Major.
8. Matei Basarab.

Delegatul Legiunei,
Comand. prof. I. Coja

Grupări neafiliate

FANTANICA—DACIA 8-0 (1-0-)

Duminică d. a. s'a desfășurat matchul dintre Fântânica și Dacia. Echipa d-lui prof. Popescu, bine pusă la punct, a învins categoric Dacia cu 8-0 după ce în primul mitemps nu reușise decât 1-0. Fântânica a avut cei mai buni oameni în Iani, Buga și Petre, care a marcat majoritatea goalurilor. Dacia a jucat totuși bine dar fără convingere. S'au remarcat Ciolac și Ilie.

Campionatul Ligii de Vest

Drubeta învinsă la Craiova

CRAIOVA, 3. — Eri s'a disputat în localitate matchul Sp. Muncitoresc—Drubeta în cadrul campionatului Ligii de Vest.

Sp. Muncitorescu a învins cu 4—1 după ce la pauză era condus cu 1—0.

Crișana C. F. R. (Arad)-Metalosport (Ferdinand) 3-0 (1-0)

Arad, 2 (prin telefon). — Metalosport din Ferdinand deplasându-se azi la Arad a cedat echipei locale Crișana C. F. R. cu scorul de 3—0 (1—0). Jocul a contat pentru campionatul Ligii de Vest.

Au înscris Popescu (2) și Barbu I.

Joi se va disputa returul.

SPECTACOLE

Teatre

LIGA CULTURALA: Bucureștii, acum 100 ani

MUNCA ȘI VOE BUNA: Duduia Măriuca

COMOEDIA: Un băiat și jumătate

SARINDAR: D-ra Butterfly

IZBANDA: Izbânda Bucureștilor

Cinematografe

ARO: Domnul Topper divorțează și completare românească: In Transilvania.

SCALA : Luna de miere în Bali și jurnal Paramount.

REGAL: Parada cea mare și jurnal de război.

CARLTON : Orașe sub alarmă și jurnale Fox și Paramount.

CAPITOL: „Balalaica" și jurnale nou:

TRIANON: Stăpânitorii mărilor, jurnal românesc O.N.C., Paramount și U.F.A

SAVOY: Capcana și Trei fetițe dulci.

SELECT: Amenințări și noaptea amintirilor

FEMINA: Fetițele au crescut.

A. R. P. A.: Pantera neagră și jurnale de război Paramount și Ufa.

PALAS BULEVARD: Teroare și Farandola.

ROXY: Eu sunt Sebastian Ott.

ELYSEE: Volga-Volga și Ucigașul din Oregon.

FORUM: Hotel Imperial și Viața e un joc.

OMNIA: Kentucky și Nu sunt criminal.

AMERICAN (Moșilor 221): Omul cu masca de fer. Completare filmul în relief.

AIDA (calea Rahovei 151): Ultima noapte și Beția aurului.

BIZANTIN (b-dul Elisabeta, 2) : Nopți de groază în Hong-Kong și Noaptea Destinului.

BARCELONA: (str. Măgurele 123): Diavolii roșii, opera compelctă.

COTROCENI (Șos. Cotroceni 9) : Pumnul de fier și Vârsta Ispitelor

CARMEN: Vulturul negru și Jurnal românesc

DACIA: Viața e un joc și Ultima aventură a lui Sherlock Holmes.

DICHIU (str. Romană 89): Miezul nopții, Bengalii și Jurnal românesc O. N. C

DIANA (calea Griviței, 110) : At'antis, opera completă.

EDISON (sală și grădină): Capcana, Paradisul pierdut și trupa de revsite „D'Ayol".

FRANKLIN: A noastră e noaptea și Femeia diabolică.

FLORIDA (b-dul Ferdinand 118): Cocoșatul dela Notre Dame și Franța este apărată.

GRAND (șoseaua Crângași 42) : Bestia Umană și Stan și Bran eroi fără voie.

GLORIA (calea Văcărești, 44) : Adevăr cu orice preț și Broadway strada Norocului.

IZBANDA: Razia și O fetiță delicioasă.

ILONA: Beau geste și O aventură disperată.

ILEANA (strada Avrig 1): S. O. S. Carfax operă completă.

LIA (Griviței 196): Gorila și Cocoșatul dela Notre Dame.

LIZEANU: Oameni și fiare și Maria Walewska

LUCIFER (Dudești 97): Tarzan în Exil și Stan și Bran eroi fără voie.

MARNA: Ingeri cu fețe murdare, Totul pentru dragoste și trupa de reviste Titi Mihăilescu.

MARCONI: S. O. S. Carfax. opera completă, jurnale de război și trupa de reviste D'Ayol.

MODEL: Gunga Din și Valsul nemuritor.

MIORIȚA (calea Moșilor 127) : Femeia diabolică și Pentru patrie.

MILANO (calea Călărași, 154): Ingeri cu fețe murdare și Drum bun Mister Liester.

NISSA (Intrarea Zalomit 6): Oameni de sacrificiu și Honolulu.

NERO: Emigranta și Cheia de aur.

NONI: Doi camarazi și Tarantela

ODEON: Ingeri cu fețe murdare și Fiicele Doamnei Masters

PACHE (strada Mătăsari, 31) : Drapelul și Rendez-Vous pe Riviera.

PARIS (calea Rahovei 118) : Steaua Nordului și Hotel pentru femei.

PELEȘ: Visul unei prințese și Victoria, suverana Angliei.

RAHOVA (calea Rahovei, 91) : Omul cu masca de fier și Filmul în relief, Jurnal.

RIALTO (b-dul Carol 21): Vin ploile și Cei trei muschetari.

REX (Dudești 22): Cocoșatul de la Notre-Dame și Copilașul Domnișoarei

SPLENDID (calea Moșilor, 220) : Ingeri cu fețe murdare și Prințul Pojarsky.

TOMIS (Grădina și sala): Omul cu masca de fier și Café Metropol.

TRIUMF (calea Griviței, 335) : Poltava.

UNIREA (Filantropiei 143): Aventurile celor 3 Muschetari și Vestul sălbatic.

UNIC (bul. Filantropiei 57): Gorila și Cocoșatul dela Notre Dame.

VENUS: Conflict și Flăcări la Orient și Jurnal românesc.

VOLGA (calea Dorobanți, 1): Beau Geste și Hotel pentru femei.

Football Football Football Football Football Football Football Football

Gloria, Unirea Tricolor şi AMEFA
vor da cea de a treia echipă retrogradată
Cele mai mari „şanse" le are însă Gloria, pentrucă gălăţenii nu pot bate pe F. C. Carpaţi la Baia Mare

Dacă lupta pentru primul loc s'a terminat cu victoria Venusului, aceea pentru evitarea retrogradării abia... începe.

Până acum, se cunosc două echipe. cari retrogradează direct.

Sunt Victoria şi Juventus.

Pentru al treilea loc „candidează" trei echipe :

Gloria, A.M.E.F.A. şi Unirea Tricolor

Evident, pentru Unirea Tricolor lupta nu este atât de importantă.

Ea retrogradează independent de locul pe care îl ocupă în clasament

Duelul se dă între A.M.E F.A. şi Gloria.

*

Dar mai întâi să vedem care este mecanismul de retrogradare a celei de a treia echipe.

In zona de retrogradare situaţia este următoarea :

8.	A.M.E.F.A.	21	9	1	11	34 : 39=19.
9.	Unirea Tr.	21	7	5	9	28 : 27=19.
10.	Gloria	21	8	1	12	25 : 54=17.

Unirea Tricolor joacă la Obor cu U.D.R. iar A.M.E.F.A. şi Gloria, în deplasare.

Arădenii întâlnesc Victoria la Cluj, iar Gloria luptă cu F. C. Carpaţi la Baia Mare.

Posibilităţile sunt următoarele.

1. Aceea normală : Gloria să piardă la Baia Mare şi să retrogradeze.

In cazul acesta, rezultatele obţinute de A.M.E.F.A. şi Unirea Tricolor nu mai au nici o importanţă.

Considerăm această eventualitate normală pentrucă oricât de autoritar ar domina nepreväzutul joc de football, Gloria nu are nici cea mai mică şansă la Baia Mare.

2. A doua posibilitate este ca să retrogradeze Unirea Tricolor.

Intr'adevăr dacă oborenii pierd matchul cu U.D.R. şi Gloria câştigă pe cel de la Baia Mare, gălăţenii rămân în divizia naţională A.

Pentrucă la 19 puncte, Gloria are avantajul victoriilor. Gălăţenii ar avea nouă matchuri câştigate, iar oborenii ar rămâne cu şeapte.

3. Insfârşit, ultima posibilitate este aceea ca să retrogradeze A.M.E.F.A.

Pentruca această eventualitate să se realizeze trebue ca A.M.E.F.A. să piardă matchul de la Cluj — ceeace este destul de puţin probabil — iar Gloria să câştige pe cel de la Baia Mare.

In modul acesta cele două echipe ar fi la egalitate de puncte şi de matchuri câştigate.

Dar pentrucă Gloria a câştigat ambele matchuri cu A. M.E.F.A., arădenii ar retrograda.

*

Se poate observa uşor că aceste posibilităţi „sensaţionale" sunt legate de un lucru foarte puţin probabil : victoria Gloriei la Baia Mare.

Se pare că totuşi acest eveniment nu este chiar atât de imposibil.

Pentrucă a început să circule destul de insistent că matchul Gloria—F. C. Carpaţi ar putea fi „discutat" şi jucat înainte ca echipele să apară pe teren.

Noi credem că svonurile nu se vor confirma.

Pentrucă F. C. Carpaţi nu se va preta la niciun aranjament iar Gloria a cunoscut în celebrul ei proces cu Mureşul toate emoţiile şi riscurile unor practici asemănătoare.

Iată pentruce se poate afirma că deşi există posibilităţi sensaţionale de schimbare, a clasamentului, el va rămâne totuşi neschimbat.

Sunt riscuri atât de mari încât nici „răsplata" rămânerii în prima divizie naţională nu este în stare să îndemne la înfruntarea lor.

Până aseară
la F.R.F.A. s'au primit 5 demisii
de jucători printre care şi a lui Slivăţ

Odată cu începerea perioada transferărilor, cum se ştie, a început la 1 Iunie A început cu epoca demisiilor, după care va urma aceea a optărilor pentru alte grupări.

Ca de obiceiu, la F.R.F.A. s'au primit puţine demisii (se expediază pe cărţi poştale recomandate) şi nu prea interesante, cu o singură excepţie : aceea a lui Slivăţ de la A.M.E.F.A. Dar nu surprinde. Era aşteptată din moment ce este sigur că arădeanul va fi achiziţionat de F. C. Rapid.

Până aseară, la F.R.F.A. s'au primit numai 5 demisii, acelea ale următorilor jucători :

Danca Ioan **(Victoria-Carei)**

SLIVAŢ (A.M.E.F.)

Botău **(Olympia C.F.R-Satu Mare).**

Mişa Niculae **(Monitorul Oficial).**

Negru Valentin **(Ripensia).**

Se ştie că prima demisie primită a fost aceia a juventistului Variasi Ştefan, care a sosit chiar înainte de a începe perioada demisiilor.

De atunci însă, probabil că au fost diverse tratative între jucător şi grupare, căci F.R.F.A. a primit din partea lui Variasi o nouă carte poştală, prin care cere să i se anuleze demisia, deoarece doleanţele i-au fost satisfăcute de preşedintele Juventusului.

HUMIS
speră să reintre DUMINICA

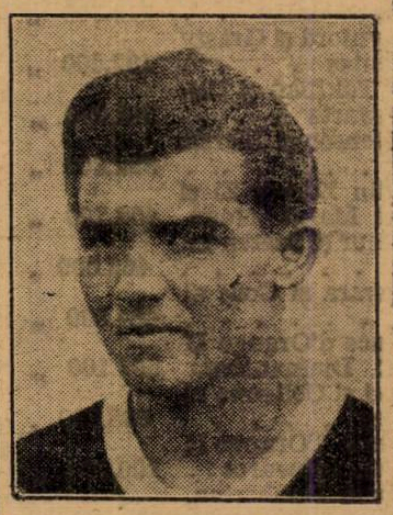

Humis, înaintaşul centru venusist, n'a mai jucat de peste o lună, în campionat, de oarece nu se restabilise de pe urma accidentului suferit în matchul de cupă cu Sportul Studenţesc.

Iată însă, că Humis a reluat antrenamentele şi că merge chiar bine. Incât speră şi este foarte probabil să reintre Duminica această, în finala cupei Romăniei, Venus-Rapid.

Sportul Studenţesc
caută adversari pentru Sâmbătă şi Duminică

Nici n'a terminat campionatul, şi Sp. Studenţesc a început să-şi caute adversari pentru Sâmbătă şi Duminică.

Firesţe că în provincie; probabil în Ardeal.

Macaby joacă Joi cu Gloria C.F.R.
şi Duminică joacă cu Juventus

Cu toate că şi-a terminat jocurile de campionat, Macaby nu înţelege să şomeze.

Şi şi-a angajat două matchuri amicale pentru săptămâna aceasta.

Joi dimineaţa, dudeştenii vor întâlni la „Ciocanul" pe Gloria C. F. R., recenta învingăeoare a Unirii Tricolor.

Iar Duminică, tot dimineaţa şi tot la Ciocanul, Macaby va juca împotriva Juventusului. în cadrul „Cupei gen. Gabriel Marinescu", care s'a mai disputat odată, de Paşti când matchul s'a terminat la egalitate.

„In orice caz, nu trebuia să pierdem la Galaţi",
ne declară d. maior N. Cruţescu
— La Arad, cel mai bun compartiment universitar a fost linia de atac —

Dramatica înfrângere a Unirii Tricolor se dovedeşte a fi mult mai dramatică.

Pentru că până în minutul 87, când l-au pierdut, oborenii au avut matchul în mână de câteva ori.

Am vorbit cu d. maior N. Cruţescu, conducătorul oborenilor şi ne-a declarat câteva lucruri, într'adevăr, mai mult decât interesante.

„Am pierdut matchul acesta din cauza liniei de atac, care a ratat cele mai clare ocazii.

Cricitoiu a fost de trei ori singur în faţa porţii, dar a tras afară. Şi acelaş lucru s'a întâmplat cu Lulu Mihăilescu de două ori.

Am avut un ghinion extraordinar.

Iată un exemplu din multe altele.

Alexandrescu a tras puternic. Mingia a lovit bara transversală şi a căzut în pământ. A sărit prin imposibil afară din goal, la Mihăilescu.

Acesta a reluat tot atât de puternic ca şi Alexandrescu dar mingia s'a lovit de un fundaş şi a ieşit în out.

In orice caz nu trebuia să pierdem".

LA ARAD CEL MAI BUN COMPARTIMENT UNIVERSITAR A FOST LINIA DE MIJLOCAŞI

„Nici de data aceasta n'am pierdut în provincie...".

D. T. Ursache, conducătorul Sportului Studenţesc, este mai mult decât mulţumit de matchul nul dela Arad.

„Şi dacă se ţine seama de faptul ca am jucat fără atâţia titulari, performanţa noastră este mult mai semnificativă.

Cel mai bun compartiment al echipei noastre a fost linia de mijlocaşi.

Matchul a fost foarte frumos şi disputat în cel mai deplin spirit de sportivitate.

Singurul jucător, care nu a dat satisfacţie şi a făcut o notă discordantă a fost Marinescu.

Şi încă un lucru foarte important deşi nu este de natură tehnică.

Trebue să fim recunoscători d-lui Mihail Popovici, preşedintele Gloriei, care ne-a arătat tot timpul o atenţie, pe care nu o vom putea răsplăti nici odată".

Gloria C.F.R.
vrea să facă achiziţii, dacă ...

Gloria C. F. R. pe lângă preocupările pe care i le impun situaţia sa din clasament (este a treia din coadă, deci retrogradată), mai are timp şi pentru preocupări de altă natură.

Este vorba de achiziţii de jucători, capitol de care se ocupă şi în prezent, dar nu-l va epuiza decât după ce va şti dacă rămâne sau nu în prima Divizie.

Matchurile de Joi 6 Iunie
JUVENTUS - RAPID şi Venus - Sp. Studenţesc
se dispută în program cuplat pe arena Giuleşti

Se ştie că etapa de campionat dela 9 Iunie a fost mutată pentru matchurile din Capitală la 6 Iunie.

Astfel, se va juca Joi la Bucureşti matchurile Juventus—Rapid şi Sportul Studenţesc—Venus.

Cele două partide au fost cuplate pe arena din Giuleşti.

*

Programul acesta cuplat are o importanţă deosebită. Şi nu numai pentru clasamentul nostru.

Se joacă locul al doilea şi deci poate fi desemnată o altă echipă care să lupte alături de Venus în competiţia „Micului C. E. C.".

Rapid cunoaşte — cum spuneam ieri — emoţiile luptei pentru locul al doilea.

Pentrucă dacă pierde în faţa Juventusului şi U. D. R. câştigă matchul cu Unirea Tricolor, Rapid trece în locul al treilea.

El va avea, ca şi U. D. R., 27 de puncte, dar U. D. R. a bătut pe Rapid în matchul de la Reşiţa şi s'ar clasa înaintea lui.

*

Iată pentru ce programul cuplat dela Giuleşti — în afară că este alcătuit din două matchuri între bucureşteni — este mai mult decât o restanţă inutilă şi lipsită de interes.

Palmaresul Derbyului

1875 **Giselda**, eapă din Royale Navarre şi Miss Anette, a d-lui Al. Balş . . . . . 5.000 Lei
1876 **Cora**, eapă, murgă, din Octave şi Alice I, a d-lui col. Blaramberg . . . . . 6.000 „
1877 şi 1878 : întrerupte alergările din cauza războiului.
1879 **Roland II**, arm., roib. din Roland I, şi Duşinca, a d-lui Ioan N. Lahovary . 2.000 „
„ **Vesta**, eapă, murgă, din Octave şi Validee, a d-lui col. C. Blaramberg . . . . 5.000 ,
1880 **Vesta**, eapă, murgă, din Octave şi Validée, a d-lui col. C. Blaramberg . . 3.000 „
1880 **Vesta**, eapă, murgă, din Octave şi Validée, a d-lui col. C. Blaramberg . . 5.000 „
1881 **Monarque**, arm., murg, din Octave şi Yelva, al d-lui col. C. Blaramber . 3.000 „
1881 **Mars II**, arm., murg. din Mirabeau şi Miss Froylac, al d-lui Al. Marghiloman . 5.000 „
1882 **Monarque**, arm., murg, din Octave şi Yelva, al d-lui col. C. Blaramber . 4.000 „
1882 **Ourangan**, arm., negru, din Gitano sau Alençon şi Glanca, al d-lui col. Blaramberg . . . . 4.000 lei
1882 **Ourangan**, arm., negru, din Gitano sau Alençon şi Glanca, al d-lui col. C. Blaramberg . . . . 4.000 ,
1883 **Meteor**, arm., roib, din Feu d'Amour şi L'Ingenue al d-lui col. C. Blaramberg 4.000 „
1884 **Ouragan**, arm., negru, din Gitano sau Alençon şi Glanca, al d-lui C. Blaramberg . . . . 3.000 „
1885 **Prim**, arm., murg., din Gantelet şi Pyrenees, al d-lui col. C. Blaramberg 2.500 „
1886 **Lord Byron**, arm., murg. din Philamon şi Lady Bess, al d-lui col. C. Blaramberg 1.250 „
1887 **Vijelia**, eapă, roaibă, din Touchet şi Vittoria, a d-lui col. C. Blaramberg . . 3.000 „
1888 **La Gondola**, eapă, murgă din Gantelet şi Oceana, a l-lui col. C. Blaramberg 4.000 „
1889 **Loteria**, eapă, murgă din Gantelet şi Lady Bess, a d-lui Al. Marghiloman 4.000 „
1890 **Cartuş**, arm., murg, din Gareth şi Oceana, al d-lui M. Marescu . . . . 4.000 „
1891 **Sain-Cyrien**, arm., roib, din Boïador şi Saint-Cyrienne, al d-lui Al. Marghiloman . . . . 4.000 ,
1892 **Sain-Cyrien**, arm., roib, din Boïador şi Saint-Cyrienne, al d-lui Al. Marghiloman . . . . 4.000 „
1893 **Partisan**, arm., roib, din Chalumeau şi Pajt sné, al d-lui Al. Marghiloman 4.000 „
1894 **Darling**, eapă, murgă, din Indien II şi Piccadylly, a d-lui col. N. Vlădoyanu 4.000 „
1895 **Oltu**. arm., roib, din Poulet şi Landrecies, al d-lui M. Marescu . . . . . . 4.000 „
1896 **Paradox**, arm., roib, din Villeroy şi Pajtàsané a d-lui Al. Marghiloman . /. 10.300 „
1898 **Eole**, arm., murg, din Volant şi Unda, al d-lui Mihail Marescu . . . . . 12.900 „
1899 **Melingue**, arm, murg din Sledge şi M-elle Claiton, al d-lui Al. Marghiloman . 13.150 „
1900 **Ardeal**, arm., roib, din Goum şi Arrivé al d-lui Al. Mraghiloman . . . . . 15.700 ,
1901 **Argeş**, arm., roib, din Sledge şi Arrivée a ld-lui Al. Marghiloman . . . . 16.650 ,
1902 **Cobzar**, arm., roib, din Sledge şi Cobweb, al d-lui Al. Marghiloman . . . . 16.000 ,
1903 **Esquif**, arm., murg, din Sledge şi Elisa, al d-lui Al. Marghiloman . . . . 16.000 „
1904 **Mărăşeşti**, arm., murg, din Raconteur şi Lady Commissioner, al d-lui G. Negropontes . . . . 19.000 „
1905 **Stânca**, eapă, murgă, din Callistrate şi Sagesse a d-lui Al. Marghiloman . 20.300 „
1906 **Tina**, eapă, roiabă din Enterprise şi Irish Rose, a d-lui G. Negropontes . . 22.200 „
1907 **Val Vârtej**, arm., murg, din Solon şi La Vedette, al d-lui Al. Marghiloman . 21.500 „
1908 **Whig**, arm., murg, din Collar şi Winifred II al d-lui Al. Marghiloman . . 24.000 „
1909 **La Catharina**, eapă, murgă din Collar şi Manacle, a d-lui Negropontes . . 26.000 ,
1910 **Vifor**, arm., murg, din Solon şi la Vedette, al d-lui Al. Marghiloman . . 24.300 ,
1911 **Freamăt**, arm., murg, închis, din Solon Finlas, al d-lui Al. Marghiloman . 24.600 „
1912 **Whisky**, arm., murg, din Solon şi Winifred II al Hergheliei Albatros . . 25.600 „
1913 **Zori-deZi**, arm., murg, din Collar şi M-rs Despard, al d-lui Al. Marghiloman . 26.700 „
1914 **Fleac**, arm., murg, închis din Solon şi Flamura al d-lui Ch. Durnell . . . 29.100 „
1915 **Frasin**, arm., murg, din Solon şi Finlas al d-lui Al. Marghiloman . . . . 28.100 „
1916 **Dristor**, arm., murg, din Solon şi Dina, al d-lui Al. Marghiloman . . . . . 38.650 „
1917 şi 1918 : întrerupte alergările din cauza războiului.
1919 **Flueraş**, arm., murg, din Imari şi Flamura al d-lui col. C. Răzvan . . . 10.000 „
1920 **Roşcova**, eapă, murgă, din Zorzide-Zi şi Ramura, a d-lui Al. Marghiloman . 24.600 „
1921 **Flaşneta**, eapă, murgă, din Dristor şi Flamura, a d-lui Al. Marghiloman . 35.700 „
1922 **Ghici ?**, arm., murg, din Zori-de-Zi şi Garoafa, a d-lui Al. Marghiloman . 57.800 „
1923 **Taifun**, arm., murg, din Call o'the Wild şi La Tourbie, al grajdului Maltezeanu 89.600 „
1924 **Lefter**, arm., murg, din Zori-de-Zi şi Lalea, al d-lui Al. Marghiloman . . 115.300 „
1925 **Lulli**, arm., murg, din Swynford şi Grassy al d-lui G. Negropontes . . . . 182.500 „
1926 **Banu Mărăcine** a. r. din Tökfilkó şi Bistriţa al d-lui S. Schwartz . . . 242.000 „
1927 **Maltezi II**, a. m. din Defensor şi Morelli al hergheliei Sasca . . . . . . 392.300 „
1928 **Ghiaur**, am. m. înch., din Zori-de-Zi şi Garoafa, al grajdului Marghiloman 402.200 „
1929 **Satrap**, a. m. din Prédicateur şi Szerencse al hergheliei Balc . . . . . . 462.000 ,
1930 **Coquin**, a. m. m. din Favara şi Code al d-lui I. Schlesinger . . . . . . 464.800 „
1931 **Bar le Duc**, a. r. din Prince d'Orange II ş iBarcika al d-lui C. Diamantescu 501.100 „
1932 **Leu**, a. m. din Light Hand şi Colienne al d-lui G. Negropontes . . . . . 508.500 ,
1933 **Scârbă mică**, a. m. din Prince d'Orange II II şi Sirena al d-lui S. Schwartz . 200.000 „
1934 **Toiag**, a. m. din Blue Boy şi Tamborina, a d-lui general G. Moruzi . . . 200.000 „
1935 **Pipico**, a. r. din Sanskrit şi Lenuţa, al d-lui G. Negropontes . . . . . 200.000 „
1936 **Gorgos**, a. m. din Ghiaur şi Garoafa, al d-lui lt. C. Dumitrescu . . . . 200.000 „
1937 **Bastard**, a. m. din Defeusor sau Leander ş iGogoriţa al d-lui maior V. Moisescu 308.000 „
1938 **Oştean**, a. m. din Satrap şi Orange Flower al d-lui R. Polizu-Micşuneşti . 299.300 „
1939 **Halmei**, a. r. din Bou Jeloud şi Haimana al d-lui I. Vidrighin . . . . . 384.050 „
1940 **S. O. S.** a. murg din Satrap şi Sireentta al d-lui S. Schwartz . . . . . 384.050 „

Prima înscriere

în Campionatul calului Român de Trap 1940

(închisă la 1 Iunie 1940 cu 49 înscrieri)

1700 Străjer, Câmp, Allah, Chiquitta, Rama II, Arama, Jolly, Chilipir, Cartuş, Fugar, Avion, Miss Texas, Odessa, Garofiţa, Cobza, Pilot, A 1, Nineta, Voinicu, Vatel, Hotin
1740 Floare, Columbus, Santuţa, Zanoza, Taina, Draga Mea, Gaby M., Răsura, Săgeata, Elly, Bandit II, Paj Axtell, Ialpug, Birlic, Sulfina, Giovinezza II, Barza, Mirişteа, Brenn, Ulis.
1760 Nataşa, Peter Gordon, Ghid, Zenit, Beţiv, Aluniş, Petruş

O primă listă a concurenţilor din Derbyul de Trap

Brenr	Pavlic	**Răsura**	B. Grăjdănescu
Birlic	Crotenco	**Taina**	Fischer
Columbus	Grunwald	**Rozina**	Ghinea
Rama II	Dobrescu	**Santuţa**	T. Marcu
Cina	Tassopol	**Paj Axtell**	Corol
Gaby M.	Gaidaev	**Călin**	Cerkasoff

INFORMAŢII

● La herghelia d-lui col. I. Georgescu au fost prezentate lui Belşug, următoarele iepe: Vâlcea, Duda, Colina, Durkas, Poeniţa, Poiana, Mura, Kismet şi Salcia.

● Tot lui Belşug i-a fost prezentată şi Orşova, proprietatea contesei Benkendorf.

Inscrieri in alergările importante de galop

ZIUA XVI-a
JOI, 6 IUNIE

Premiul MODEI
75.000 lei — 2200 metri

Boeru, Don Basil, Princier, Don Basil, Badar, Marcella, Bock, Codru, Corsar, Almaş, Doiniţa, Colombo, Buburel, Brancas, Szantas, Mitsouko III, Tour de Vis.

ZIUA XVII-a
DUMINICA, 9 IUNIE

Pr. PREFECTURII JUD. ILFOV
75.000 lei — 1800 metri

Brelan, Favorita II, Barius, Găman, Iortoman, Şoimar, Mărţişoara, Gavroche, Bilitis, Crainic, Burgos, Argintiu, S. O. S., Malnoue.

ZIUA XIX
DUMINICA 16 IUNIE

Premiul BLUE BOY
125.000 lei — 1000 metri

Potop, Dodi, Bluff, Beachcomber, Maghiran, Georges, Lup, Bichette, Suzi, Boer Bibi, Periş, Marotin, Frumuşica, Siret, Voe Bună, Garofiţa, Paceaura, Lucreţia, Şole, Galina, Bandit, Rival, Hâncu, Giraldi, Prince Allenby, Printre Toţi, Satrap II, Ghibelin. Princess Trix, Doamna.

ZIUA XXI-a
Duminică 16 Iu[nie]

Premiul REGAL
350.000 lei — 2300 metri

Brelan, Don Bazil, Boeru, Favorita II, L'auzelle, Bock, Liliac II, Stop, Naplom, Codru, Iortoman, Bilitis Buburel, Brancas, Szantas, Mitsouko III; Argintiu, S. O. S., Persane, Tour de Vis, Halmei.

hipism

Analizând comportarea derbyştilor

Supremaţia generaţiei indigene de trei ani a rămas netranşată

Iortoman şi Şoimar merită circumstanţe atenuante asupra eşecurilor suferite

După cum ne-am exprimat în cronica noastră de eri, ediţia 1940 a Derbyului Român a depăşit cu mult aşteptările.

Clasica alergare cunoscuse multiple ediţii reuşite. Totuşi, suntem tentaţi să afirmăm, că nici una din perioada postbelică, n'a parvenit să egaleze — sub raportul spectaculozităţii — pe cea de Duminică, care a constituit un Derby în adevăratul sens al cuvântului. In special finalul probei a luat proporţii nebănuite, marcând o tensiune care a pasionat până la maximum asistenţa.

Analizând comportarea celor şapte concurenţi, vom consemna următoarele consideraţiuni:

S. O. S. a obţinut o victorie bine meritată. Contrar părerilor anticipate Derbyului, este un cal complet.

Fiul lui Satrap a dovedit cu acest prilej că duce perfect distanţa, reuşind să triumfe pe obositorul parcurs al pistei noui. Probabil că'n precedentele probe publice disputate, îşi redusese covârşitor şansa numai prin nervozitatea manifestată la start, din pricina căreia suportase dealtfel şi handicapul unor plecări nefericite.

Indiscutabil, pensionarul lui Gabor a beneficiat de data aceasta şi de o condiţie impecabilă. Poate cea mai bună formă din carieră. In felul acesta a putut să-şi desfăşoare întregile-i posibilităţi în pointa de viteză depe ultimele sute de metri, graţie căreia dealtfel a şi câştigat.

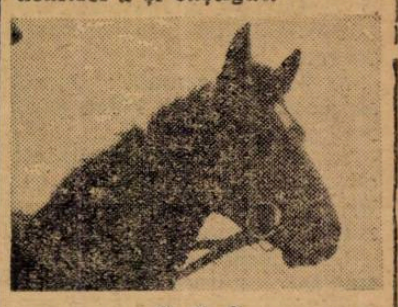

S. O. S.

Fiul lui Satrap s'a mai impus totodată ca o certă vedetă a turfului nostru, menit să joace un rol de frunte în viitoarele probe clasice.

Victoria lui din Derby n'a tranşat însă chestiunea supremaţiei în rândurile trei anilor. Ceva mai mult, a complicat-o, lăsând deslegarea ei pentru apropiatele întâlniri principale ale turfului, când vom putea să ne edificăm asupra acesui punct.

Nu putem încheia aceste consideraţiuni, fără a nu aduce un nou elogiu lui Cucu, care l-a pilotat într'un mod impecabil. A impresionat în mod deosebit energia desfăşurată de talentatul călăreţ în lupta finală, energie care a influenţat în mod hotărîtor soarta partidei.

LILIAC I, pe care antecedentele îl recomandau în mod cert drept câştigătorul probei, deşi învins s'a comportat remarcabil.

LILIAC II

Meritul lui este cu atât mai semnificativ, cu cât şi-a făcut singur trainul, a rezistat atacurilor date de ceilalţi cinci adversari şi a mai găsit totuşi resurse să se menţină pe acelaş plan cu S. O. S. care a terminat în trombă.

Fiul lui Blue Boy are scuze justificate pentru eşecul suferit. In primul rând lipsa de train l-a desavantajat covârşitor.

Intr'o alergare normală poate că n'ar fi pierdut. In ori ce caz, veleităţile lui la supremaţia generaţiei indigene de trei ani au rămas intacte.

După cum am scris mai sus, rămâne ca problema rivalităţii lui cu S. O. S. să fie tranşată în viitoarele probe clasice.

BARIUS s'a comportat în ascedent de formă.

Pensionarul hergheliei Scroviste a fost desavantajat şi el depe urma lipsei de train.

Faţă de premiul Bienal a marcat un bun salt de valoare şi probabil că va juca un rol de seamă în rândurile generaţiei lui

BRELAN a confirmat meritoasa comportare din Bienal.

Masivul fiu al lui Tempo pare, prin însăşi construcţia lui, un element tardiv, care de acum înainte va arăta plenitudinea mijloacelor

Fără să lase impresia unui veritabil derbyst, asul simpaticei cazace galben cu roşu va fi un concurent redutabil pentru probele semi-clasice.

IORTOMAN a cauzat o nouă decepţie.

După premiul, Prince d'Orange II a urmat un nou eşec radical. Supremaţia manifestată la doi ani, s'a prăbuşit de data aceasta în mod definitiv care s'a datorat probabil precocităţii.

Se prea poate ca lipsa unor aptitudini pentru distanţă să constitue a doua explicaţie a înfrângerii lui din Derby.

Pensionarul hergheliei Scroviste are totuşi calea apelului deschisă. Dacă va progresa în condiţie este probabil să remonteze o bună parte din terenul pierdut faţă de cei ce l-au precedat Duminică la sosire.

In orice caz, o părere definitivă asupra lui nu poate fi formulată decât numai după ce va fi revăzut.

ŞOIMAR deasemenea a deziluzionat.

Formidabila ascensiune avută în cursul acestui meeting, a sistat brusc în Derby, adică tocmai când se aştepta momentul culminant al acestui progres.

Pensionarul d-lui general Filip Iacob nu trebue deloc condamnat în baza acestei performanţe.

Cal masiv, a suferit şi el, ca şi Liliac II şi Barius, depe urma lipsei de train.

BARIUS

Până la o nouă eşire, când va explica cauzele acestei performanţe, vom continua să-i acordăm acelaş credit din trecut.

ARGINTIU deşi şi-a regăsit buna valoare, s'a găsit totuşi depăşit de anvergura unei asemenea probe. Aceasta nu înseamnă bine înţeles că nu va marca aceleaş performanţe meritoase dela doi ani.

JOI, LA BANEASA

PARADA ELEGANŢEI

Unul din efectele sportului este indiscutabil eleganţa. Indiferent din ce punct am privi-o, moral sau fizic.

Naţiuni cari în mod eronat au fost socotite mult timp că se exclud, s'a văzut de câtiva ani că se apropie şi chiar mai mult se contopesc.

Sportul şi Eleganţa constituesc în orice împrejurare o simfonie.

Cu atât mai încântătoare atunci când fenomenul de care vorbeam mai sus se realizează în cadrul spectacolului hipic.

Traversăm perioada marilor evenimente hipice ale anului 1940. Ne aflăm la numai 48 de ore de consumarea Derby-ului şi cu tot acelaş interval înaintea „Zilei Modei".

Sobra armonizare de alb şi verde a cochetului hipodrom Băneasa va constitui un decor adequat marei parade a Modei ce va avea loc Joi după amiază.

In vederea acestui mult aşteptat eveniment, marile Case de mode din Bucureşti au făcut cele mai mari pregătiri spre a prezenta frumoaselor bucureştence cele mai noui creaţii.

Ce valorează realizarea acestor pregătiri este uşor de imaginat, dacă ne gândim că în bună parte lor îşi datoreşte Bucureştiul numele de „Micul Paris".

Intr'un termen de mare actualitate evenimentul de Joi poate fi caracterizat drept alianţă a Sportului cu Mondenitatea. O alianţă ofensivă ţinând seamă că principal ţel va fi cucerirea gustului spectatorilor.

Că va reuşi acest lucru este neîndoios dacă ne gândim că similarele manifestări din trecut au fost din plin gustate de publicul nostru.

Cunoscând preparativele făcute, suntem siguri că victoria acestei ofensive va fi totală.

Campanie pacifică, Ziua Modei va fi de natură a ne scoate din preocupările sumbre pe care evenimentele de ordin social ne-au afundat.

Atât din punct de vedere monden, cum am văzut mai sus, cât şi din punct de vedere spotriv, reuniunea de Joi va fi sportiv, reuniunea de Joi va fi milare din occident.

Suntem siguri că pentru Joi, atât amatorii de manifestări mondene cât şi de sport de bună calitate îşi vor da întâlnire pe cochetul hipodrom Băneasa.

MAINE, LA BANEASA-TRAP

O reuniune cu un program bine întocmit

Szeged, Haron, Trixie, Kundry, Pandur, Josedale Margot, şi Talaz, vedetele cari vor asigura spectaculozitatea zilei

Reuniunea de mâine dela Băneasa Trap anticipează un spectacol hipic de certă calitate, graţie programului bine alcătuit ce cuprinde.

Cele nouă curse ale zilei sunt excelent echilibrate şi promit probe viu disputate.

Din ansamblul programului se desprinde premiul Domniţa, în care-şi vor disputa întâetatea elemente de certă valoare cum sunt: Szeged, Iubita, Kity Clair, Talaz şi Josedale Margot.

Deopotrivă de interesant se anunţă şi premiul Fericit, în care Trixie, Kundry, Dorka, Havana, Valenţio, Champion jr. şi Dolly Worthy, vor da o crâncenă luptă pentru locul prim.

Nu poate fi omis nici premiul Confucius, o alergare foarte deschisă, în care majoritatea concurenţilor emit justificate pretenţii la victorie. Cu acest prilej, fostul campion, Haron, va avea de suportat un examen dificil, dând un apreciabil handicap unor adversari cari-şi cunosc meseria.

Pe program mai figurează şi un premiu rezervat driverilor amatori.

In general, reuniunea de mâine se impune prin probe bine întocmite, ca şi prin numărul însemnat de adeziuni ce va reuni.

CONCURENŢII PROBABILI

Premiul DESPOT
Condiţie (1/1) — 15.000 lei

Enneim	1700	A. Bota
Suveran	1700	0
Zmeura	1700	0
Dracu	1700	Teofil
Bafta	1700	B-wsky
Victoria	1720	Corol
Comtesse W.	1740	0
Ulm	1760	Pavlic
Bănuţa	1760	T. Marcu
Năluca	1760	Tassopol
Mirişteа	1780	Fischer
Tara	1780	Zonticov
Săgeata	1800	V. A-sky
Bistricioara	1820	0
Sulfina	1820	0
Grozava	1900	Crainic
Tătăran	1920	0

Premiul CALIENTE
Handicap — 15.000 lei
Numai amatori

Primăvara	2100	lt. I. Trifu
Vrăjitor	2100	Em. Weich
Pan Worthy	2140	Suruceanu
Zgomot	2160	0
Pinkerton	2160	Gavrilescu
Ostaş	2160	V. Novaci
Tava	2160	M. Abăluţă
Elena	2180	Brânzea
Hoilo	2180	M. Stopa
Harry Boy	2180	Pântecan
Eol	2180	maior P-vici
Va-ta	2180	0
Aventurier	2200	0
Busuioc	2220	0
Măgura	2220	lt.-col. Trif.

Premiul DOROHOI
Condiţie (1/2) — 18.000 lei

Chiot	2100	Crotenco
Mişu	2100	0
Dvalin	2100	A. Bota
Baba Dochiţa	2120	Ghinea
Lupoaica	2120	Voronin
Ciuruc	2140	Gaidaev
Vardar	2140	Pavlic
Hotin	2140	0
Câmp	2160	Szabo
Victor	2160	Corol
Fugar	2180	V. A-sky
Atlantida	2200	0
Arama	2220	0

Premiul COLONIA
Handicap — 15.000 lei

Lin	2100	0
Fusta II	2100	Ghinea
Talisman	[illegible]00	Pavlic
Uria	[illegible]0	Zabelin
Luminiţa	[illegible]0	Gaidaev
Isvor T.	[illegible]40	x
Speranţa	2160	Iurca
Baba Dochiţa	2160	0
Bănuţa	2160	0
Chilipir	2160	Crotenco
Victor	2160	0
Cilly Hanover	2180	Grunwald
Iarba	2180	Lucan
Rozina	2180	0
Nicevo	2180	Cerkasoff
Dudu Gordon	2220	0
Atlantida	2220	0
Bistricioara	2240	0

Premiul DOMODOSOLA
Performanţă — 18.000 lei

Vatel	1700	Pavlic
Elişor	1700	0
Zarzăr	1720	Szabo
Fugar	1720	0
Bistricioara	1720	Crainic
Hispano	1740	Ghinea
Ialpug	1740	Fischer
Săgeata	1740	0
Diadia Lui	1760	0
Zalud	1760	0
Livada	1760	C-dorescu
Sultana	1760	Zabelin

Eol	1760	0
Durdulia	1760	Corol
Cavaler	1760	Gram
Jack	1760	0
Busuioc	1780	0
Sorvaneţ	1780	Voronin
Voinţa	1780	Galdaev
Zenit	1780	0
Peter Gordon	1780	Crotenco
Paj Axtell	1780	0
Domnica	1780	Brânzea
Movila	1800	0

Premiul DOMNIŢA
Record — 18.000 lei

Livada	1700	0
Sultana	1700	0
Spic	1700	Ghinea
Extra	1700	0
Sonia Worthy	1720	Corol
Peter Worthy	1720	0
Mura	1740	Szabo
Giuditta	1740	0
Floare	1740	0
Talaz	1740	A. Bota
Kitty Clair	1760	0
Pock	1760	Gaidaev

Nation	1760	Crotenco
Iubita	1760	Slobozenco
Champion jr.	1760	0
Eftin	1760	0
Kundry	1780	0
Josedale Marg	1780	Grunwald
Szeged	1780	Tassopol
Ben Hur	1780	0

Premiul FERICIT
Handicap — 18.000 lei

Benito H. P.	2200	Fischer
Dolly Worthy	2220	Crotenco
Catinca	2240	0
Bruma II	2240	Lucan
Champion jr.	2240	Gram
[illegible]nţio	2260	Crainic
[illegible]	2280	0
[illegible]	2280	Grunwald
[illegible]lla	2280	0
[illegible]na	2280	V. A-sky
[illegible]xie	2300	Cerkasoff
Kundry	2300	Dobrescu
Pandur	2320	0
Gruia	2320	0

Premiul DORIAN
Performanţă — 15.000 lei

Aron	1700	Gram
Lord Galant	1700	0
Cimbric	1700	x
Bun	1700	0
Franţ	1700	Dobrescu
Victoria	1700	Corol
Veturia	1700	V. A-sky
Făt Frumos II	1700	0
Olga	1720	0
Ikar	1720	Voronin
Talisman	1720	0
Ropot	1720	Crotenco
Uraca	1720	Zabelin
Domnia	1720	Lucan
Sever	1720	Raymer
Comtesse W.	1740	0
Isvor T.	1760	0
Speranţa	1760	0
Baba Dochiţa	1760	0
Iarba	1780	0
Năluca	1780	0
Ciuruc	1780	0
Nicevo	1780	0
Garofiţa	1780	0

Premiul CONFUCIUS
Condiţie — 18.000 lei

Carol Hanov.	1680	Grunwald
Turul	1700	Dobrescu
Draga Mea	1700	G-dănescu
Kismet	1720	0
Grozava	1720	0
Adda Worthy	1720	Corol
Cina	1720	0
Geisha	1740	0
Centaur	1740	Crainic
Anny Worthy	1740	Crotenco
Flying	1740	Ghinea
Giuditta	1740	T. Marcu
Benito H. P.	1740	0
Hercegno	1760	Gaidaev
Champion jr.	1760	0
Sam Worthy	1780	0
Ghid	1780	0
Valenţio	1780	0
Torent	1780	0
Haron	1800	V. A-sky

Alergările de galop

BANEASA; ZIUA 16-a, Joi 6 Iunie 1940

S'au publicat handicapurile

— I N S C R I E R I —

Premiul CUBA — H'cap Vânz.
20.000 lei — 2200 metri

Medardus	70½
Très Pratique	65
Rubin	56
Meşteru Mano[le]	55½
Li	[illegible]4½
Caiafa	[illegible]½
Puişor	[illegible]½
Lecaude	[illegible]½
Zamfira	[illegible]8
Băbuca	[illegible]
Băieţel	48
Zefir	47½
Luţica	47
Beauty	45
Micşunea	41
Campanella	40
Flandra	45

Pr. LE BARATERO — W.-H'cap
25.000 lei — 1600 metri

Argintiu	73½
Badar	70½
Mărţişoara	68½
Găman	67
Pénitence	66½
Olanita	65½
Blue Girl	65
Odihna	65
Persane	63½
Hangiu	63
Rada III	60
Principessa	[illegible]8½
Lecaude	[illegible]8
Orette	[illegible]7
Băieţel	[illegible]5
Zefir	[illegible]4½
Burgos	[illegible]4½
Carsix	[illegible]3½
Flandra	52
Beauty	52
Gorică	50½
Noroc	49
Florence	49
Capriole	45
Campanella	45

Paiaţa	45
Garoafa II	49

Premiul FLAG
35.000 lei — 1300 metri

Buhor	59
Băieţandru	53
Le Petit Mac	57
Ena	49½
Han	51
Judy	55½
Straja	55½
Nina	55½
Lorica	51½
Voe Bună	53
Lucreţia	51½
Ancuţa	49½
Jersey	55½
Mincinoasa	49½
Ninicha	49½
Girardi	59
Cordon Rouge	57
Blue Song	53½
Princess Trix	53½

Premiul SA GRÂCE
35.000 lei — 1600 metri

Li Mare	58
Liliy	58
Favorita II	55
Rada III	55
Miami	55
Strâmba	58
Blue Girl	56½
Olanita	58
Orette	55
Odihna	56½
Găman	58
Mărţişoara	56½
Gavroche	58
Niculae	58
Argintiu	58
Malnoue	55

Premiul TEILOR
35.000 — 900 metri

Băieţandru	57
Le Petit Mac	57
Straja	55½
Susi	58
Voe Bună	57
Garofiţa	55½
Păpuşa II	8
Bandit	57
Jersey	55½
Cordon Rouge	57

Premiul GAROAFA — Handicap
35.000 lei — 1300 metri

Mitsouko III	69
Colombo	66½
Glumeţ	65½
Corniţa	62
Roy	61½
Mazepa	59
Smaranda	58½
Bock	58½
Tricolor	58
Tour de Vis	57
Alice	54½
Sukoro	53½
Lăncier	52
Mărţişoara	52
Vigo	52
Agitatote	51½
Pénitence	50
Olanita	49½
Odihna	48½
Ciocârlan	47½
Stamba	46½
Miami	45½
Silver Prinţ	45½
Nippes	45½
Meşteru Manole	43½
Talalka	43½
Lily	42½
Caiafa	41
Tănase	40½
Walhalla	40
May Day	40
Bila	40
Jagodka	40
Dux	40

CICLISM

BALCANIADA

Am pierdut două curse :

URMĂRIREA ŞI AMERICANA, pentru că n'am ştiut să le alergăm

Şi n'am fost omogeni şi nici n'am avut o linie de conduită, în prealabil hotarâtă. Dar ne-am clasat ultimii din exces de... gentileţă

Ce ne-am spus noi, când am văzut că am pierdut şi viteza şi semi-fondul : la americană şi urmărire este imposibil să nu dăm „bomba". Măcar la una din ele. Şi isprava n'ar fi fost de fel imposibilă, dacă ţinem seamă că pe prima parte a cursei de urmărire, conduceam cu un avans frumuşel.

*

Numai că defecţiunea s'a arătat îndată şi efectul a fost uluitor de rapid: am pierdut teren văzând cu ochii.

Aci, însă, s'a remarcat un fapt. Schimbul regulat, mecanic, matematic, ca un aparat de precizie: aşa a fost echipa bulgară.

Dar noi ?

Noi am fost ceva lipsit de omogenitate, am mers deslânat. S'ar putea aduce o oarecare obiecţiune lui Tudose, care a pornit nebuneşte, sufocându-şi colegii de echipă, indiscutabil, mai puţin viguroşi decât el. Că dacă am fi plecat mai puţin vijelios şi Tudose ar fi tras, fireşte, mai tare decât ceilalţi, dar nu atât încât să-şi scoată din circulaţie pe propriii lui tovarăşi, apare sigur că n'am fi fost bătuţi cu distanţă atât de mare. Şi, probabil, am fi sfârşit la lupta mare cu adversarii noştri.

Nimic de spus în direcţia aceasta. Dar mai este replica acestor calcule de probabilitate. Şi anume: O echipă, la urmărire, unde efortul maxim este continuu, are valori apropiate, bine antrenate cu schimbul, pe viraje, în plină iuţeală, fără a pierde nici o clipă, nici un centimetru.

De altfel, aşa cum au demonstrat bulgarii, spre ruşinea noastră, că trebuie să se alerge o cursă de urmărire.

*

Este adevărat că bulgarii nu au pornit în svâcnire vijelioasă, ca noi, şi că, după două tururi, după ce şi-au regulat suflul, cadenţa şi schimbul, s'au aşternut pe o goană grozavă, în timp ce noi eram atunci la capătul forţelor. Ucişi de lipsa omogenităţii, de un schimb defectuos şi — poate — într'o măsură oarecare, de o plecare ca din gură de tun.

❖

Bulgarii au avut şi ei defecţiuni în echipă, căci către sfârşit numai Velinoff şi Constantinoff erau bine, în timp ce Guertcheff şi, mai ales, Petroff, erau sonaţi. Au ştiut însă acest lucru, iar cei care erau în dispoziţie mai bună, superiori, au menajat, de altfel s'au menajat, unul pe altul, ştiind foarte bine că nu foloseşte la nimic să fugă unul ca un desmetic, câştigând ceva teren pentru ca altul slab să-l piardă, ba să piardă dublul. Astfel lucrând, bulgarii au dat dovadă de omogenitate, că ştiu să alerge o cursă de urmărire.

*

Că n'am ştiut să fugim o cursă de urmărire o arată schimbul defectuos, cu ezitări, şi deplasări, pe viraje. Apoi, colac peste pupăză, afară de Tudose, ceilalţi n'au corespuns misiunii grele ce o cere o astfel de cursă, ei dovedindu-se sub nivelul posibilităţilor necesare într'o întrecere de soiul acesta.

*

Cursa americană a fost pasionantă. Inebunitoare, ca spectacol. De altfel nici nu s'a băgat de seamă când au fost înghiţite cele 60 de ture ale alergării. Într'atât a pasionat.

Technic însă, a însemnat din nou o înfrângere. Şi — să nu vi se pară curios, — şi aci am fi avut ocazia unei comportări mai mult decât onorabile.

Şi uite cum stau lucrurile. Sau mai bine spus cum ar fi putut sta.

Ştiind că avem drept adversari nişte pistari greu vulnerabili, nu aveam decât să facem cursă de aşteptare, iar nu să impunem noi aliura, să ducem noi ostilităţile.

Stăteam foarte bine în expectativă, căutam să nu ne întrebuinţăm prea mult, lăsându-i pe ceilalţi să se uzeze. Lăsam pe bulgari, turci şi greci să se războiască între ei, noi urmărindu-i de aproape, prudent. Şi, pe ultimele tururi, am fi jucat cartea hotărîtă. Ar fi plecat Tudose nebuneşte, bolid, aşa cum ştie el şi ar fi făcut o ispravă, dacă ţinem seama că între timp adversarii lui hârjonindu-se într'una ar fi ajuns către sfârşitul întrecerii, desigur, obosiţi. Tudose şi Steinhardt, mai puţin întrebuinţaţi ar fi putut spune un cuvânt hotărîtor. Şi, în cazul că nu, tot atât am fi pierdut — cât am pierdut bătându-ne dela primul la ultimul tur.

Căci Tudose a mers admirabil. Dar reperat fiind de adversari, toţi erau grămadă peste el. Deşi Steinhardt, mai bine dispus ca la viteză, a căutat să asigure echipei lui (Steinhardt-Tudose), un avantaj înainte de a se trage sprintul care se producea la 3 tururi. Intenţia campionului de iuţeală a fost frumoasă. Ba chiar pe alocuri a ciupit câţiva zeci de metri. Dar străinii toţi organizaţi, indiferent ce tricou purtau, îl înghiţeau iar pe Steinhardt.

*

Ei bine cu Tudose şi Steinhardt, adoptând tactica de aşteptare este indiscutabil că, finalmente, am fi reuşit o figură bună. E just s'ar fi riscat, dintr'un început şansa, dar, în faţa unor adversari de talia celor pe care i-am avut, altă tactică nu vedem care s'ar fi putut aplica.

*

Dar noi n'am avut nici o tactică. Nici un sistem, nici o organizare prealabilă, nici o linie de conduită pe care s'o urmăm. Indiferent dacă pe teren, desfăşurarea cursei ne-ar fi obligat să renunţăm la metoda iniţială, adoptând un fel de a fugi impus de evoluarea întrecerii.

*

Toate celelalte ţări participante aveau un manager care se agita pe marginea pistei, le vorbea, în limba lor, îi informa, le striga, îi îndemna. Habar nu avem ce le spunea. Era lesne de înţeles că-i dirija, îi încuraja.

La noi n'a existat aşa ceva. Antrenorul nostru, frânt sufleteşte, de desiluziile pricinuite, de eşecul dela viteză şi semi-fond, s'a demoralizat. N'a mai avut puterea necesară să spere într'o victorie a noastră şi a uitat că, în calitate de pregătitor al băeţilor trebuia să fie lângă ei mereu, să-i încurajeze, să-i sfătuiască, să le strige, pe viraje, de pe marginea pistei, ce să facă.

Ori, prietenul Oţeleanu, a trecut cu vederea toate acestea. Poate, supărat foarte, văzând cum truda dinaintea Balcaniadei se iroseşte, n'a mai găsit elanul necesar să-şi continue rolul, până la sfârşit.

Evident, asta a fost o lipsă pentru noi.

*

La cursa americană, echipa turcă a fost dublată. A fost prinsă din urmă cu un tur. La întocmirea clasamentului am constatat că juriul nu observase acest lucru şi astfel am pierdut locul trei. Dar, culanţi din fire, gentili cum suntem, n'am protestat, este vorba de oficialii noştri.

Dacă am făcut bine sau rău, rămâne să apreciaţi. Un lucru e cert: gestul nostru nobil ne-a privat de locul trei.

*

Apoi la urmărire am admis soluţia să nu mai alergăm pentru locul trei şi patru, clasamentul făcându-se după timpul realizat în serie. Şi aci fără să luptăm, ne-am clasat la locul patru. Drept era să fugim. Chiar de am fi pierdut, decât să luăm locul patru fără să ne batem. Întrucât a fost mai sportivă soluţia adoptată decât aceea a unei încercări, a bătăliei ? Nu vedem deloc.

*

Puncte technice care au contat pentru cunoscători, n'au întunecat cu nimic succesul nostru dar am pierdut locul trei, — care oricum era locul trei şi nu ultimul.

*

Ultima probă a însemnat ultima înfrângere, când putea foarte bine să însemne prima victorie. Dar despre ea într'un număr viitor.

Emil Ioncec

In atenţia federaţiei de ciclism

Alaltăeri a fost zi liberă.

După vâlva Balcaniadei, repausul era necesar. Firesc.

Dar, scrutând viitorul, şi nu un viitor depărtat, ci apropiat foarte, — ne punem întrebarea, firească, ce program de activitate vom avea în sărbătorile ce vin, 6, 8, 9 Iunie şi aşa mai departe.

Nu cunoaştem, încă, la ora când scriem aceste rânduri, hotărîrile forului de specialitate. Dar, evident, că au fost luate unele hotăriri, s'au fixat oarecare manifestaţiuni.

Insă, ceeace cerem cu stăruinţă, federaţiei, este alcătuirea programului pe cel puţin o lună, de aci încolo.

Indiscutabil că practic şi eficace ar fi să-l întocmească în întregime, bine înţeles, formaţiunile cicliste, anunţând ce au de gând să facă până la sfârşitul stagiunii.

*

Cu alergători cari se prepară 3-4 zile, pe pistă, alergând la viteză, semi-fond sau urmărire, pentruca, apoi, după 3-4 zile de antrenament pe sosea, să fugă la fond, — nu putem servi latura technică: sportul în sine, calitatea isprăvilor.

Că se face sport, asta da.

Dar nu-i suficient. Avem nevoie de un program, în prealabil ştiut, pe o perioadă de timp, mai îndelungată, — pentru ca băeţii să ştie pentru ce anume să se prepare, şi cum să-şi aranjeze programul de antrenament, iar nu să fie luaţi prin surprindere.

Aşteptăm, deci, grabnica înfăptuire a acestui deziderat, absolut necesar bunului mers al sportului pedalei.

—ion.—

VOLLEY BASKET BALL

La 8 Iunie se va disputa „Cupa Teofil Sidorovici" pe terenul Velodrom

Sfârşitul concursurilor străjereşti va fi marcat de interesantul turneu al stolurilor de străjere care s'au dovedit a fi cele mai bune, pentru *„Cupa Teofil Sidorovici"*.

Direcţia educaţiei fizice din Straja Ţării, cu concursul federaţiei române de basket şi volleyball, va folosi acest prilej pentru a propaga acest sport în rândurile străjerelor şi străjerilor din Capitală.

La aceste jocuri, au fost invitate toate personalităţile sportului românesc.

Concursul va începe la orele 15,30 precis. La orele 15,15 se va face tragerea la sorţi a jocurilor, în prezenţa comandantelor stolurilor ce vor juca.

La aceeaş oră va începe turneul de basketball, la care va participa un număr redus de stoluri de străjeri, în frunte cu stolurile : Gheorghe Lazăr şi Dimitrie Cantemir.

Distribuţia tuturor premiilor se va face într'un cadru festiv, la orele 18, pe stadionul A. N. E. F., în prezenţa d-lui comandant Teofil Sidorovici.

Azi încep cursurile şcoalii de arbitri

Astă seară la orele 19,30 precis, va începe şcoala de arbitri de basket şi volleyball, organizată de federaţie.

Prezenţa la cursuri este obligatorie.

ŞTIRI

● **„VICTORIA"** convoacă azi 4 Iunie 1940, la ora 16, pe terenul A.N.E.F., echipele femenine şi masculine de volley şi basket.

PING-PONG

Convocare

Avem onoare a vă face cunoscut că în conformitate cu art. 54 şi 57 din statut, va avea loc în localul F. R. T. M., din str. I. L. Caragiale nr. 13, adunarea generală extraordinară a F. R. T. M., în ziua de Miercuri, 5 Iunie 1940, orele 20, cu următoarea ordine de zi :

1. Cuvânt de deschidere;
2. Raportul comisiunii cenzorilor;
3. Discutarea rapoartelor de mai sus.
4. Discutarea proectului de buget pentru anul viitor;
5. Alegerea „membrilor aleşi" în comitetul federal;
6. Alegerea comisiunei cenzorilor ;
7. Alegerea membrilor de onoare;
8. Pronunţarea asupra propunerilor individuale sau a ori căror altei chestiuni aflătoare la ordinea zilei ;
9. Diverse.

Dacă la orele 20 a zilei de 5 Iunie c., nu se va întruni numărul de delegaţi cerut de statute art. 58 adunarea se va amâna pentru aceiaşi dată la orele 21 când se va ţine oricare ar fi numărul membrilor prezenţi cu drept de vot.

In conformitate cu art. 61 din statute nu vor avea drept de vot decât delegaţii cu procură în regulă şi grupărilor cari sunt la curent cu toate îndatoririle pecuniare faţă de Federaţie.

Procurile trebuesc depuse până în ziua de Marţi, 4 Iunie c., orele 20, pentru a putea fi verificate de comisia de verificare a procurilor.

Procurile sunt personale şi netransmisibile.

Procurile asociaţiilor aliate vor trebui să poarte semnătura preşedintelui şi secretarului precum şi ştampila asociaţiei.

Orice contestaţie în legătură cu validitatea procurilor sau cu privire la formalităţile de convocare a adunării sau cu privire la constituirea adunării se va depune după ce adunarea va alege pe secretarul adunării şi cei 2 scurtatori. Contestaţia va putea fi luată în consideraţie la adunarea generală în caz contrar se intră deadreptul în ordinea de zi.

Un delegat nu se poate prezenta la adunarea generală decât cu maximum 3 (trei) procuri.

Preşedinte, Paul Costescu
Secretar g-ral, Gh. Sorete

Dela F.R.B.V.

● Astă seară la orele 21, vor fi delegaţi arbitrii pentru jocurile de campionat.

Domnii arbitri cari sunt indisponibili sunt rugaţi să anunţe comisia districtuală a arbitrilor din Bucureşti.

● Grupările cari nu au achitat baremurile de arbitri, sunt suspendate automat şi nu au dreptul de a juca în etapa de campionat.

MARŞ

Patru mărşăluitori va cuprinde fiecare echipă participantă în „Ştafeta Bulevardului Buzdugan"

Comisia de marş de pe lângă F. R. A., organizează Joi 6 Iunie a. c., la orele 8 dimineaţa, o ştafetă ce se va desfăşura pe bulevardul Buzdugan.

Fiecare echipă participantă va fi compusă din patru mărşăluitori, un club putând înscrie în cursă maximum două echipe.

Deasemenea, cluburile cari au echipe incomplecte, vor putea forma combinate cu mărşăluitorii altor cluburi.

Traseul stafetei va fi cuprins între statuia Aviatorilor şi parcu „Regele Carol II", primele trei schimburi făcând câte două ture pe acest circuit, iar ultimul, trei ture.

Distanţă totală cca 9 km.

Inscrierea echipelor se va face la ora 7,30 dim., în faţa garajelor „Leonida".

TENNIS

Revanşa de tennis Italia - Germania se dispută între 5 şi 7 Iulie

Roma 3. — *Federaţia italiană de tennis a acceptat datele de 5, 6 şi 7 Iulie, propuse de Federaţia germană pentru disputarea revanşei Italiei—Germania.*

Matchul va avea loc în Germania într'un oraş care n'a fost încă desemnat.

BOX

Sâmbătă seara

RIVALITATEA DINTRE VASILE ŞERBĂNESCU ŞI MOŢI SPAKOW VA FI REZOLVATĂ

Protagoniştii reuniunii dela „Otetelişanu" au primit cu satisfacţie vestea amânării

Amânarea cu o săptămână a reuniunii mixte dela „Otetelişanu" a fost primită cu satisfacţie de protagonişti. Când nu eşti sigur de victorie — şi nici unul din cei ce figurează pe programul de Sâmbătă nu „merge la sigur" — te bucură întotdeauna amânarea scadenţei.

Mielu Doculescu, adversarul lui Cionoiu, are un motiv în plus să fie fericit. Amânarea galei i-a adus un câştig de 1.000 lei, căci contractul matchului a fost semnat la greutatea obligatorie de 70 de kg., urmând ca acel ce o va depăşi în seara galei să plătească adversarului un „forfait" de 1.000 lei. Ori, Sâmbătă la amiază Doculescu cântăria 72 kg.. Plusul acesta l-ar fi costat o mie de lei. Cum gala s'a amânat, Mielu are tot timpul să dea jos cele două kilograme care i-ar aduce lui Cionoiu un cadou atât de binevenit.

SECUNZII PROTAGONIŞTILOR

Se ştie câtă importanţă are pentru un boxeur, în timpul matchului, „omul din colţ", sau cum se spune în limbaj tehnic „secundul". De cele mai multe ori intervenţia acestuia este decisivă în obţinerea victoriei. Pentru acest motiv, pugiliştii noştri acordă o mare importanţă acestui ajutor, şi-l aleg cu cea mai mare grijă.

Iată, cu titlu de curiozitate, pe „oamenii din colţ" ai protagoniştilor reuniunii de Sâmbătă seara:

Vasile Şerbănescu: **Gheorghe Axioti.**

Moţi Spakow: **Constantin Nour.**
Anton Oşca: **Marin Ionescu**
Sandu Ion: **Marcu Spakow.**
Constantin Cionoiu: **Ilie Petrescu.**
Mielu Doculescu: **Marin Ionescu.**
Nic. Rădan: **Zamfir Popazu.**
Vasile Voinescu: **Toma Panaitescu.**

CARACTERISTICILE MATCHURILOR

Iată aci câteva caracterizări anticipate asupra matcurilor care figurează pe programul reuniunii de Sâmbătă seara la „Otetelişanu":

Cel mai dur match: Şerbănescu—Spakow.

Cel mai tehnic: Sandu Ion — Oşca.

Cel mai înverşunat: Cionoiu — Doculescu.

Cel mai însufleţit: Radan — Voinescu

ARBITRUL ŞI JUDECĂTORII MATCHULUI PRINCIPAL VOR FI ALEŞI DE SPAKOW

Matchul Şerbănescu — Spakow, care se dispută Sâmbătă seara în fruntea programului dela „Otetelişanu", se situează în galeria marilor întâlniri din istoria boxului indigen. Dacă matchul Spakow-Petrescu avea menirea să tranşeze o rivalitate care nu a dat niciodată un învingător categoric, ciocnirea dintre Moţi şi Vasile este sortită să dea un rezultat clar, din acelea care fac decizia judecătorilor să fie aproape inoperantă. Totuşi, pentru a se evita orice discuţie şi orice surpriză, de rândul acesta problema arbitrului şi a membrilor juriului s'a pus anticipat, chiar în momentul semnării contractului. A ridicat-o, firește Spakow, care vrea să se pună la adăpost de o „hotărîre" de natura celeia din matchul cu Ilie Petrescu. Rămâsese, aşa dar, ca arbitrul întâlnirii şi judecătorii matchului să fie aleşi de comun acord de cei doi adversari.

Pe ziua de eri însă, s'a înregistrat un gest de o admirabilă sportivitate al unuia dintre cei doi combatanţi. E vorba de Şerbănescu, camiponul României la toate categoriile, care a anunţat pe Spakow, că „problema arbitrului şi a juriului nu-l mai interesează.

— **„Alege pe cine vrei. Desemnează şi arbitrul şi judecătorii şi eu voi fi de acord"** a declarat campionul României, a cărui eleganţă sportivă a ieşit încă odată în evidenţă. Spakow va desemna aşa dar, singur pe cei cărora le va reveni misiunea să arbitreze şi să judece matchul său cu Şerbănescu. Nu se mai poate deci îndoi în ceiace priveşte obiectivitatea deciziei.

Matchul de Sâmbătă seara va reveni de rândul acesta, celui mai bun..

PROGRAMUL

Programul mixt al reuniunii de Sâmbătă seara are, în întregime, următoarea înfăţişare:

Moţi Spakow — Vasile Şerbănescu, match în 10 reprize a 3 minute.

Anton Osca — Sandu Ion, match în 10 reprize a 3 minute.

Constantin Cionoiu — Mielu Doculescu, match în 8 reprize a 3 minute

MATCH MIXT

Nicolae Rădan — Vasile Voinescu, match în 5 reprize a 2 minute.

AMATORII

Pheorghe Cojocaru (J C.) — **Radu Rosianu** (M. D.)

Constantin Tutoianu (T.) — **Marin Dobrescu** (J.C.)

INCEPUTUL SPECTACOLULUI

Reuniunea de box de Sâmbătă seara va începe exact la ora 21. Delegatul F.R. Box va da semnalul începerii fără nici o întârziere. Dealtfel boxeurii amatori care figurează în program au fost încunoştinţaţi că trebue să fie prezenţi în cabină la ora 20.30 precis.

La Braşov

Gruparea I.A.R. va face o intensă propagandă sportului

După reuniunea de Duminică

In numărul nostru de eri am publicat rezultatele tehnice ale reuniunei mixte, desfăşurată Duminică după amiază în sala de festivităţi a uzinelor I.A.R. din Braşov.

Pe marginea acestei reuniuni se cuvine însă să facem câteva însemnări şi de aceia revenim astăzi spre a face menţiunile meritate de conducătorii polisportivei grupări din Braşov.

Incepem cu sala în care s'a desfăşurat reuniunea, spunând dela început că o asemenea incintă ar prinde de minune Capitalei.

Foarte spaţioasă şi cu o capacitate de peste 1.000 locuri, sala I. A. R. este chemată să mai servească de multe ori interesele sportului cu mânuşi. Se pretează de minune acestor manifestări pe cari le dorim cât mai dese.

ORGANIZAREA

Regia reuniunii a avut tot ce i-a trebuit spre a o putea numi perfectă . Nu s'a neglijat nici un amănunt astfel că reuniunea s'a putut desfăşura în cele mai bune condiţiuni, fără pauze obositoare şi tergiversări fără rost.

AMATORII

Desfăşurate într'un entuziasm general, matchurile de amatori au permis evidenţierea câtorva tineri elevi ai lui Constantin David. Ne-au plăcut, cu deosebire: minusculul Ion Pompiliu (16 ani) şi Nicolae Iorga. Ambii au relieiat calităţi alese şi credem că ei vor deveni oameni redutabili, când rutina va completa opera naturii.

De altfel, gruparea I. A. R. s'a dovedit a fi o bună pepinieră de boxeuri, căci a învinge cu 8—4 o formaţie ca a lui Mielu Doculescu nu este un lucru prea uşor. I.A.R.-iştii au izbutit această ispravă şi este probabil că nu se vor opri aci.

MATCHUL VEDETA

Intâlnirea dintre profesioniştii Nelu Oprescu şi Constantin David, deşi prematur încheiată printr'un k. o. dramatic, a fost la înălţimea celor mai exigente cereri.

Până la intervenirea loviturei, care a pus capăt luptei, un crochet de dreapta la bărbie magistral plasat de David, adversarii s'au dovedit a fi demni unul de celălalt. S'au întrecut în lovituri clasice şi precise, difuzând înalte cunoştinţe tehnice. Deusemenea au excelat, în corectitudine, fapt care a uşurat enorm misiunea celui de al treilea om în ring.

Modul cum au fost încheiate conturile lasă lui Nelu Oprescu deschisă calea apelului, iar noi vom revedea cu plăcere acest match.

RUGBY

Programul matchurilor de Duminică 9 Iunie

Aseară s'au programat matchurile etapei a IX-a retur, după cum urmează:

ONOARE

T. C. R.—Sportul Studenţesc, teren T. C. R. ora 17,30 arb. d. Ionică Georgescu.

Viforul Dacia—R. C. 13, teren Veledrom, ora 15,30, arb. d. F. Herk.

Victoria—Venus, teren Triunghiu, ora 17,30, arb. d. Tudor Andrei.

CATEGORIA II-a

Sp. Studenţesc—St. Român, teren T. C. R., ora 16, arb. d. C. Beju.

Venus—C. F. R., teren Triunghiu, ora 16, arb. d. Cornel Munteanu.

Dela C. F. R.

Se convoacă pentru Miercuri 5 Iunie ora 16,30 pe terenul Triunghiu toţi jucătorii, pentru a face antrenament, în vederea deplasării la Tg. Mureş.

ATLETISM

Aproape 500 de străjeri şi străjere vor participa la campionatul LEGIUNII BUCUREŞTI

S'au fixat ordinea probelor şi juriul technic

Mult aşteptatul campionat străjeresc de atletism al legiunei Bucureşti, ce se va disputa Vineri 7 Iunie pe stadionul A. N E. F., este unica preocupare a Direcţiei Educaţiei Fizice a Străjei Ţării.

Pregătirile, acum, pot fi considerate ca sfârşite, rămânând de pus la punct numai câteva chestiuni de amănunt

500 DE STRAJERI ŞI STRAJERE !..

Până în prezent, s'au primit la legiunea Bucureşti înscrierile a 24 stoluri de străjeri şi străjere, totalizând aproape impresionanta cifră de cinci sute...

Cifra aceasta ne poate înfăţişa dinainte grandoarea acestui campionat, care fără îndoială va fi regalul manifestaţiunilor sportive străjereşti din săptămâna rezervată lor

TREI CUPE VOR RASPLATI PE CELE MAI BUNE STOLURI

După cum am anunţat din vreme, campionatul acesta se bucură de sprijinul larg al F. R. A. şi a conducătorilor cluburilor atletice din Capitală.

In dorinţa de a se imprima întrecerilor pe stoluri caracterul spectacular, F. R A. a înzestrat concursul cu două splendide cupe, sub numele de „Cupa F. R. A.". Una va reveni stolului de străjeri cel mai bun la categoria 16—18 ani, iar secunda stolului de străjere ce se va impune.

Cel de al treilea trofeu poartă numele d-lui Christian Teodorescu, preşedintele secţiei de atletism a Viforului Dacia şi va reveni celui mai bun stol de străjeri la categoria 14—16 ani.

ORDINEA PROBELOR

9—9,45 = 60 m. serii străjere; 60 m. serii străjeri categ. I; 80 m. serii străjeri categ. II.

9,45—10,30 = Săritura înălţime categ. II.

10,30—11,15 = Săritura lungime categ. I, II şi străjere.

11—12 = Alergare cu obstacole categ. I.

12.15—12,30 = Ştafeta 6x60 străjere serii; Ştafeta 6x80 străjeri serii.

16—16,30 = Semifinale 60 m. străjere; 60 m. străjeri; 80 m. străjeri.

16,30—17,15 = 1.500 m. serii străjeri.

17,15—18,15 = Greutate străjeri; Mingea praştie străjeri.

18,15—18,30 = 60 străjere finale; 60 străjeri finale; 80 străjeri finale

JURIUL TEHNIC

Judecător arbitru, Col. Adj. E. Pălăngeanu.

Director al probelor, Prof. V. Orăşanu.

Medicii Concursului: Dr. I. Tomescu, dr. Covaci Ulmeanu.

Judecători de sosire: prof. N. Balosache, prof. N. Mihăilescu, prof. V. Popescu, d-na prof. S. Negreanu, d-ra prof. L. Christescu.

Cronometrori: prof. I. Coja, prof. S. Bivolaru, cpt. Şerbănescu.

Comisari sărituri: prof. D. Vasiu, prof. C. Eilhardt, prof. Cârlig. d-na prof. F. Belizarie, d-ra prof. O. Vâlcov, d-na Hobincu.

Comisari aruncări: prof. N. Macovei, prof. P. Mărculescu, prof. Gh. Abramoff, d-na prof. E. Busuioc, d-na prof. M. Pecurariu, d-ra G. Georgescu.

Starter, A. Lupan.

Anunţător, prof. C. Morţun.

Şeful serv. ordine, V. Firea.

Delegatul concurenţilor, prof. I. Ivănescu.

Delegatul concurentelor, prof. Stavrescu.

Secretari ai concursului, prof. D. Popescu, Popescu Judeţ, N. Băiaşu.

Comisari ştafeta: d-ra M. Sporea, d-ra E. Beldescu, d-ra Grigoriu, d-ra M. Chisan, d. Blendea, D. I. Paraschivescu.

Delegat al presei, Crăciunescu.

Campionatul regional de marathon se va alerga probabil numai pe 30 km.

Dată fiind insuficienta pregătire a marathoniştilor bucureşteni, se difuzează în sânul conducătorilor ligii ideea ca viitorul campionat regional de marathon să se dispute pe o distanţă de numai 30 km.

Aceasta în urma constatărilor făcute şi în alţi ani, când foarte puţini din alergătorii reuşeau să parcurgă în întregime distanţa de 42 km. 125.

E o măsură, credem, bună. Rămâne numai ca liga să facă precizări în mod oficial în jurul acestei schimbări.

ŞTIRI

● **VENUS,** secţia de atletism, convoacă azi şi mâine la antrenament pe toţi atleţii şi atletele, la ora 4 pe stadionul A.N.E.F.

Derbyul român pe 1.500 m. în pauza finalei Cupei României

1. Liga de Atletism Muntenia aplică pedeapsa cu mustrare publică pentru atitudine ireverenţioasă faţă de oficialii ligii, d-lui Alexandru Mazilu, funcţionar al grupării Venus.

2. Se institue o comisie de concursuri formată din membrii ligii şi din alţii cu pregătirea necesară îndeplinirii funcţiunii de oficial.

2. Se mulţumeşte străjerilor care au dat concursul la desfăşurarea Stafetei Sect. I Galben şi sunt rugaţi a fi prezenţi Duminică 9 Iunie a. c. ora 8 a. m. la terenul Străjii Ţării dela Şos. Kiselef pentru a ajuta la disputarea Traversării Capitalei.

4. Duminică 9 Iunie a. c. în pauza matchului de Cupa României se va organiza Derby-ul Român pe distanţa de 1.500 m. pentru categoria I şi II. Pot concura şi atleţii care vor concura de dimineaţă în traversarea Capitalei.

Preşedinte,
(ss) *Prof. Virgil Popescu*
Secretar, (ss) *Ion Paraschivescu*

Se proectează

Înființarea unei grupări automobiliste la Brașov

Inițiatorii țin mâine o ședință decisivă

Brașovul este orașul către care se îndreaptă speranțele tuturor automobiliștilor. Căci, în timp ce în Capitală nu sunt multe șanse de a se organiza o competițiune de proporții însemnate, orașul dela poalele Tâmpei a și început lucrările în vederea organizării celui de al șaselea „Mare Premiu Brașov" sorocit, după cum noi am arătat mai de mult, pentru data de 11 August.

Dar, în afară de organizarea „Marelui Premiu", Brașovul, care va deveni, fără îndoială, primul centru automobilist al țării, este preocupat și de o altă chestiune menită să consolideze platforma sportului cu motor dela noi.

O GRUPARE AUTOMOBILISTA

Este de toată lumea știut că Brașovul nu se poate mândri, până în prezent, cu o grupare automobilistă, el datorându-și întreaga faimă Moto-Clubului Român ai cărui conducători au depus lăudabile străduințe pentru creiarea situației de astăzi.

Aceiași inimoși inițiatori ai „Marelui Premiu al orașului Brașov" sunt frământați astăzi de ideia realizării unei grupări automobiliste al cărei scop să fie consolidarea platformei pe care se sprijină admirabilele rezultate înregistrate în anii din urmă.

Chestiunea înființării unei asemenea grupări s'a pus mai de mult. Astăzi însă, ideia a căpătat o formă mai concretă și șansele de realizare a ei au crescut.

O ȘEDINȚA DECISIVA

In cursul zilei de mâine, inițiatorii și toate persoanele susceptibile de a colabora la traducerea în fapt a acestui proect se vor întruni într'o ședință hotărîtoare.

Cu acest prilej se vor expune punctele de vedere ale celor indicați să se pronunțe în această importantă chestiune, rămânând ca apoi întreaga adunare să decidă.

Ședința de mâine va fi prezidată de d. ing. Aurel Persu, președintele „Grupului Sportiv Motor" din București.

La Indianopolis

Wilbur Shaw

și-a reînoit victoria de anul trecut

...dar recordul precedent rămâne în picioare

Am publicat zilele trecute rezultatul brut al „Marelui Premiu Indianopolis", disputat în ziua de 31 Mai, pe distanța de 500 mille, arătând că victoria a revenit, ca și în 1939, americanului Wilbur Shaw.

Revenim acum spre a da câteva scurte amănunte asupra importantei alergări.

Intrecerea a reunit la start un lot impresionant, cei mai mulți concurenți pilotând trăsuri de proveniență americană. Industria europeană a fost reprezentată numai prin patru mașini Messerati (Italia) și victoria a revenit uneia dintre aceste trăsuri.

Wilbur Shaw a triumfat cu o medie orară de 183 km. 871, parcurgând distanța de 500 mille (804 km. 650), în 4 ore 22 min. 16 sec

Performanța nu bate recordul competițiunei, căci acelaș Wilbur Shaw a câștigat anul trecut cu o medie de 185 km. 128 pe oră. Rezultă de aci că învingătorul a câștigat anul acesta, mai ușor decât în 1939.

Locul al doilea la sosire a fost ocupat de temerarul alergător american Rex Mays, după care s'a clasat Mauri Rose, un alt vechi și valoros campion american.

Victoria dela Indianopolis i-a adus lui Shaw, peste 10.000.000 lei.

Ultima zi a campionatelor de tennis ale Ungariei

BUDAPESTA, 3 (Serviciul nostru special). — *In ultima zi a campionatului Ungariei Szentpetri a învins cu greu pe Szibeti după ce ultimul conducea cu două seturi la zero. Asboth a învins pe Gàbori în patru seturi*

După matchurile de astăzi, conduce Asboth cu 4 puncte, urmat de Szentpéteri, Szigeti și Gàbori, cu câte două puncte.

Mai e de jucat matchul Asboth și Szigeti, întrerupt din cauza întunericului, când Asboth conducea cu 2—1.

REZULTATELE

Szentpéteri—Szigeti 3:6, 4:6, 6:2, 6:3, 6:4.
Asboth—Gabory 4:6, 6:3, 6:3, 6:2.

Cattaneo a învins pe Lutti

Gino Cattaneo, învinsul lui Toma Aurel și Lucian Popescu, și campion al Italiei și Europei la categoria cocoș, a repurtat recent o nouă victorie.

In cursul unei reuniuni, desfășurată în sala teatrului Duse din Bergamo, campionul Europei a învins la puncte, în 10 reprize, pe compatriotul său Lutti care, în cariera de profesionist cunoscute o neîntreruptă serie de succese.

U.F.S.R. a renunțat la Ziua Sporturilor

respectând înaltă dorință Regală

M. S. Regele, manifestându-Și dorința ca serbările dela 8 Iunie, care comemorau Restaurația să nu mai aibă loc, U.F.S.R. respectând înalta dorință Regală, a hotărît să renunțe la serbarea de Ziua Sporturilor, care era fixată pentru după amiaza zilei de 8 Iunie.

Peste câteva zile

SCHOENRATH

întâlnește la Berlin pe Merlo Preciso

Dece nu a venit germanul la Bucuresti?

In ultimul număr al cotidianului sportiv italian „La Gazzetta dello Sport" sosit eri în Capitală, citim următoarele:

„Merlo Preciso a primit o ofertă din partea organizatorilor berlinezi să susțină în ziua de 7 Iunie, în capitala Germaniei, un match cu semigreul Heinz Seidler, unul dintre cei mai buni boxeuri germani. Pugilistul italian a acceptat oferta și va pleca la Berlin însoțit de Musina care, la rândul său, se va întâlni cu Schoenrath.

Dupăce se va întoarce în Italia, Merlo Preciso va boxa la Torino, în ziua de 16 Iunie cu Guisto, pentru campionatul Italiei și apoi, este probabil ca la 25 Iunie să plece la București".

Se pare deci că nu datoria către țară l-a împiedicat pe Schoenrath să vină la București, ci alte motive pe cari nu căutăm să le descoperim.

In ce privește venirea lui Merlo Preciso la București nu ne putem pronunța asupra veracității știrii apărută în cotidianul italian. Nu este însă exclus ca vreunul dintre promotorii noștri să fi intrat în tratative cu boxeurul italian și să-i fi propus un match la București, spre sfârșitul lunei în curs.

O certitudine în „Micul C. E. C."

RAPID-HUNGARIA

O probabilitate: VENUS - GRADJANSKY

Dintre țările care participă în în Micul C. E. C. numai în Ungaria s'a terminat campionatul, astfel că echipele pentru C. E. C. sunt cunoscute:

1. *Ferencvaros.*
2. *Hungaria.*
3. *Ujpest.*

In România, campionatul se termină Duminică, dar se știe cine sunt reprezentanții:

1. A. S. C. Venus.
2. F. C. Rapid.

In sfârșit, campionatul Iugoslaviei va lua sfârșit abia la 16 Iunie.

Se poate presupune însă, că echipele iugoslave vor fi:

Slavia, Beogradsky și Gradjansky.

In prezent, ordinea din clasament este următoarea:

1. Slavia (Sarajevo).
2. Gradjansky (Zagreb).
3. Beogradsky (Belgrad).

Incât, programul primului tur este acesta:

16 IUNIE

Budapesta: Hungaria-Rapid.

19 IUNIE

Sarajevo: Slavia—Ujpest.
Zagreb: Gradjansky—Venus.
Belgrad: Beogradsky—Ferencvaros.

La 7, 8 și 9 Iunie

Match internațional de tennis la BUDAPESTA

Budapesta, 3 (Serviciul nostru special). — **La 7, 8 și 9 Iunie, v aavea loc la Budapesta matchul de tennis între echipele Ungariei și Germaniei. Echipa germană care va face deplasarea este formată din Metaxa, Göpfert și Koch, condusă de căpitanul Schönborn.**

Echipa va sosi Marți la Budapesta.

A fost format

lotul selecționabililor unguri pentru matchul BUDAPESTA — VIENA

Budapesta, 3. (Serviciul nostru special). — **D. Gynzeri Denes, selecționerul unic al Ungariei, a format lotul selecționabililor pentru matchul de Duminică între Budapesta și Viena.**

Echipa va face un antrenament Miercuri, după care va fi formată echipa.

Selecționabilii:

Portari: Csikoz (Ferencvaros) și Hala (Gamma).

Fundași: Kis, Biro (Hungaria) și Pakozdi (Elektromos).

Halfi: Kiraly (Gamma), Sarosi III (Ferencvaros), Szalay, Balogh (Ujpest) și Dudas (Hungaria).

Ianintași: Kincses (Kispest), Sarosi dr., Gyelvai (Ferencvaros), Serfőző (Taxi), Vincze, Kocsis (Ujpest), Sütő (Gamma), Kiszely (Ferencvaros) și Toldi (Gamma).

Un consilier technic pe lângă comisia de juniori

O interesantă propunere în discuția Biroului Federal F. R. F. A.

Am arătat într'un număr trecut care este proectul de program al comisiei centrale de juniori F.R.F.A. pentru viitorul sezon.

Acest proect va fi supus în prima ședință a Biroului Federal.

In afară de cele ce le-am anunțat, proectul cuprinde și o altă propunere, foarte interesantă.

Este vorba de numirea, pe lângă comisie, a unui consilier technic, care să se ocupe în mod permanent de întreaga problemă a juniorilor. Aceasta, pentru că președintele și membrii comisiei nu au timpul necesar pentru a se însărcina și cu această misiune.

In ce privește persoana consilierului technic, ea va fi desemnată numai după și dacă Biroul Federal se va pronunța favorabil.

Editura Societății Anonime „Universul", București, Str. Brezoianu No. 23—25 — România.

Taxa poştală plătită în numerar conform aprobării dir. generale p. t. t. nr. 24.464/939

2 LEI

UNIVERSUL

8 PAGINI

152-1941

Redacţia şi Administraţia: Palatul „UNIVERSUL" str. Brezoianu 23—25. Telefon: Centrala 3.30.10; Redacţia 4.21.81. Redactor responsabil EUGEN DUMITRESCU

Proprietar: „Universul" S. A. Adm.-delegat: STELIAN POPESCU Inscris sub No. 167 Trib. Ilfov

Nr. 152. — Anul III

BUCUREŞTI. — Joi 6 Iunie 1940

ABONAMENTE: Pentru grupări sportive 1000 lei anual

1 an LEI 500
6 luni LEI 270
3 luni LEI 150

BIBLIOTECA CENTRALĂ ASOCIAŢIUNII SIBIIU

Dacă Micul C. E. C. nu se dispută atunci F. R. F. A. va accepta matchul Germania - România la 23 Iunie

— Deocamdată însă, comitetul face pregătirile pentru primul tur. - Arbitrii vor fi delegaţi, prin telefon, zilele acestea Podubsky va arbitra jocul Hungaria-Rapid

Iată aşa dar că micul C. E. C. a devenit nesigur. Cel puţin aşa anunţă presa ungară de specialitate şi noi nu avem nici un motiv să ne îndoim de afirmaţiile vecinilor noştri. Au motive destul de serioase, indicii care au călăuzii aceste afirmaţii, indicii controlate. late.

Am redat pe scurt situaţia Micului C. E. C., aşa cum se prezintă astăzi şi pe care numai convorbirile telefonice de astăzi o vor clarifica.

Se pare însă, că şi cercurile noastre oficiale cred acelaş lucru, deoarece privesc situaţia cu multă seriozitate. Evident, F. R. F. A. va face — dacă va fi cazul — toate eforturile pentru a asigura un program internaţional echipelor noastre.

Dar — după cum a discutat un oficial fruntaş al federaţiei — dacă micul C. E. C. nu se va putea disputa, atunci forul nostru va accepta matchul cu Germania dela 23 Iunie, dată pe care federaţia germană a şi reţinut-o în calendarul său pentru matchul cu România.

Dealtfel, propunerea germană de aceea nu a fost discutată pentru a se vedea dacă micul C. E. C. se dispută sau nu şi apoi se va răspunde, într'un fel sau altul.

Deocamdată, însă, pentrucă situaţia nu-i limpede şi s'ar putea — şansele sunt mari — ca micul C. E. C. să se dispute, comitetul acestei competiţiuni pregăteşte primul tur.

Şi în primul rând, va delega arbitrii jocurilor dela 16 şi 19 Iunie. Fapt care va fi realizat în cursul unor convorbiri telefonice Bucureşti-Budapesta-Belgrad, care vor avea loc zilele acestea. *Tot atunci se va căuta să se limpezească şi situaţia.*

BODOLA

*

In legătură cu arbitrii, sunt două fapte de menţionat:

1. RAPID S'A DECLARAT DE ACORD CA MATCHUL CU HUNGARIA SA FIE ARBITRAT DE IUGOSLAVUL PODUBSKY. Rămâne ca să se pronunţe şi echipa maghiară.

2. F. R. F. A. a întocmit o nouă listă a arbitrilor români pentru Micul C. E. C., în care SINGURA MODIFICARE ESTE INTRODUCEREA D-LUI EMIL KRONER IN LOTUL ARBITRILOR DE CENTRU.

*

Pe de altă parte, federaţia română a cerut grupărilor Venus şi Rapid lista jucătorilor pe care-i va utiliza în Micul C. E. C.

Rapid n'a depus-o, în schimb s'a conformat Venus. Care nu a făcut nici o achiziţie, pentru că „negrii" nu au nevoe.

*

Nu numai atât F. R. F. A. a început să îndeplinească formalităţile pentru aprobarea ieşirii din ţară a echipelor româneşti şi a intrării în ţară a cluburilor ungare şi iugoslave. OFICIALITATEA NOASTRA A ARATAT O DEOSEBITA SOLICITUDINE FAŢA DE INTERESELE ŞI DOLEANŢELE FOOTBALLULUI ROMANESC ASTFEL CA DACA MICUL C. E. C. NU SE VA DISPUTA, EVENTUAL, NU SE VA PUTEA SPUNE CA DIN CAUZA ROMANIEI.

DELEGAŢII grupărilor divizionare B se întrunesc Sâmbătă la Bucureşti

Formula Diviziei Naţionale B stârneşte o agitaţie deosebită în rândul grupărilor interesate.

Care înţeleg să-şi spună şi ele cuvântul.

In acest scop, Sâmbătă va avea loc o şedinţă în Bucureşti la care au fost convocaţi delegaţii grupărilor divizionare B clasate în primele locuri: 7 din seria I-a, câte patru din seriile III-a şi a IV-a şi mai mult de patru din seria IIa.

In cursul acestei şedinţe se va redacta un memoriu care va fi înaintat d-lui general Gabriel Marinescu. Prin memoriu grupările vor cere o Divizie B cu 2 serii a 14 echipe.

O ADEVĂRATĂ SĂRBĂTOARE NAŢIONALĂ

INVINGATORII BALCANIADEI, CICLIŞTII BULGARI AU FOST PRIMIŢI IN TRIUMF LA SOFIA

10.000 de oameni i-au aclamat şi i-au acoperit cu flori, iar preşedintele parlamentului i-a felicitat în numele guvernului

Corespondentul nostru din Sofia, principele Alexandru de Livlen, care este în acelaş timp şi corespondentul ziarului letonesc „Sporta Pasaule" din Riga ne-a trimis următoarea scrisoare, în care descrie extraordinara primire făcută de oficialitate şi publicul sportiv ciclistilor bulgari, câştigători ai Balcaniadei cicliste de la Bucureşti.

Amănuntele date de corespondentul nostru sunt revelatoare pentru modul cum au privit vecinii noştri Balcaniada şi pentru importanţa, care s'a acordat la Sofia, marei competiţii de la Bucureşti.

Cicliştii bulgari, acoperiţi cu flori şi în frunte cu d. P. Dulgheroff, defilează în faţa sportivilor din Sofia, care-i aclamă pentru victoria dela Bucureşti

Sofia, 31 Maiu. — *Azi, la orele 8 dimineaţa, au sosit la Sofia cicliştii din echipa naţională bulgară, care a luat parte la Balcaniada ciclistă dela Bucureşti. Federaţia bulgară de specialitate făcuse din vreme toate pregătirile, pentru o primire solemnă. Peste zece mii de persoane inundaseră gara, pentru a spune „bun venit" eroilor lor. Niciodată capitala bulgară n'a fost martora unei manifestaţii atât de entuziaste. Preşedintele federaţiei ciciliste, representanţi ai diferitelor asociaţii sportive şi o mulţime imensă luaseră loc pe trotoarele din faţa gării, umplând şi întreaga piaţă.*

Când a sosit trenul şi echipa bulgară a ieşit din gară, în frunte cu Tvetco Gheorghieff, aclamaţiile au fost delirante: muzica intona marşul, urale şi flori, flori, flori...

Solemnitatea a început în faţa gării. Cicliştii s'au aliniat, cu trofeele cucerite purtate pe braţe. Oficialităţile au trecut prin faţa lor, felicitându-i şi dând fiecăruia câte o coroană de flori. S'a format apoi un cortegiu imens. Bulevardul Ţarul Liberator, care duce dela gară până în centrul oraşului, luase un aspect sărbătoresc. Cicliştii au străbătut întreaga cale, arătând premiile oferite de Federaţia română, premii care au provocat admiraţia tuturor.

In faţa Parlamentului şi a Ministerului Apărării Naţionale, echipa a fost salutată de Preşedintele Parlamentului şi Ministrul de război. In numele Prim-Ministrului, eroii au fost salutaţi în faţa Ministerului Educaţiei Naţionale.

*

Târziu, mult mai târziu, am

(Continuare in pag. 6 a)

Football Football Football Football Football Football Football

Dacă VENUS câştigă CUPA ROMANIEI nu face nicio achiziţie pentru „Micul C.E.C." ...

Explicabil : înseamnă că echipa merge bine

Se ştie că este foarte probabil ca în finala Cupei României să-şi facă reintrarea şi Humis.

Este o chestiune foarte importantă aceasta şi nu numai pentru şansele Venusului de a realiza dubla performanţă de a câştiga şi cupa şi campionatul.

Lucrurile sunt mult mai interesante.

Matchul cu Rapid este foarte greu şi constitue pentru echipa Venusului o verificare viguroasă, în vederea matchurilor de cupa Europei Centrale, care vor începe o săptămână mai târziu.

Intr'adevăr, dacă formaţia completă a Venusului dă satisfacţie în matchul acesta, ea va juca fără nicio modificare şi în cupa Europei Centrale.

Aşa dar, dacă Venus câştigă şi Cupa României nu va face nicio achiziţie pentru „Micul C.E.C." Ceva cu totul justificat. Echipa, care merge bine, nu trebue modificată

F C Carpaţi a cerut observator federal la matchul cu Gloria

„Echipa noastră va juca Duminică cu toată seriozitatea..." dec ară reprezentantul echipei din Baia Mare

Am înregistrat ieri svonul, care începuse să circule insistent la F.R.F.A., că Gloria va încerca să convingă pe F.C. Carpaţi ca să-i „dea" matchul. Ne-am manifestat scepticismul şi confirmarea lui a venit iemdiat.

O DECLARAŢIE DIN... BAIA MARE

Am stat de vorbă cu delegatul federal al grupării din Baia Mare şi am primit cea mai categorică desmințire a svonurilor:

„In matchul cu Gloria echipa noastră va juca cu toată seriozitatea pentru a-l câştiga, cu atât mai mult cu cât echipa noastră ţine să dovedească că forma slabă din partida cu Juventus a fost numai un accident".

Ceeace înseamnă că Duminică la Baia Mare, Gloria va avea de luptat cu o echipă serioasă.

UN OBSERVATOR SECRET

Pentru a întări şi mai mult această afirmaţie delegatul grupării a cerut C.C.N. să fixeze un delegat federal la match.

Cererea a fost imediat aprobată. Un observator ar fi fost în orice caz trimis pentrucă federaţia se sesizează de svonul acela şi fixase un observator secret la matchul acesta.

Nici Iordache, nici Orza...

Oscilând între cele 2 extreme Ianossi s'a oprit la centrul... Cârciog

Indisponibilitatea lui Humis a dus la diverse formule pentru linia de atac.

Au fost puşi centru atacanţi şi Iordache şi Bodola.

Ba în matchul cu Ripensia a jucat şi Ploeşteanu, în acest post fără titular.

ORZA SAU IORDACHE...

Pentru matchul de mâine, Ianossi a oscilat între Iordache şi Orza. Primul a dat totuşi satisfacţie ori de câte ori a fost pus în acest post de tripletă.

Secundul are însuşiri mari de centru înaintaş şi a mai jucat în tripletă, când era la C.A.O şi la universitatea. Este iute, are viteză, putere de pătrundere şi shoot. Orza poate fi un centru atacant bun.

...NU, CARCIOG

Dar pentru jocul cu Sportul Studenţesc, antrenorul Venusului a renunţat la improvizaţii.

Şi oscilând între cele două extreme s'a oprit la un... centru de meserie.

Atacul Vensului va fi condus mâine de Cârciog care fusese la un moment dat „speranţa No. 1" a negrilor.

In modul acesta, linia de atac a Vemisului va avea următoarea alcătuire: Orza Ploeşteanu, Cârciog, Bodola, Iordache

Este atacul, care va juca şi în matchul de cupă dacă Humis nu-şi va putea face reintrarea.

NOUI DEMISII sosite la F. R. F. A.

Eri s'au mai primit la FRFA următoarele trei demisii:

6. **Drăguşan** (Stăruinţa-Bucureşti).

7. **Barbaiani** (F. C. Ploeşti).

8. **Unguroiu** (Fr. Româna-Brăila).

Convocări

● „F. C. SUTER", convoacă pentru astăzi Miercuri 5 Iunie la orele 9 seara la sediul său, pe toţi domnii membri şi jucători la şedinţa, cu privire la matchul care se va disputa Joi 6 Iunie cu gruparea PEBE pe terenul S. T. B.

Mai sunt convocaţi pentru a lua cunoştinţă de deplasarea pe care o va face gruparea la Turnu-Măgurele unde va susţine un match de footbal cu gruparea „Oltul" din acea localitate.

● „VULTURII CARPAŢILOR" convoacă azi Miercuri 5 Iunie a. c., orele 21 la sediul său pe toţi jucătorii săi la şedinţă.

Prezenţa obligatorie.

● **PEBE**, în vederea jocului amical cu F C. Suter, convoacă pentru Joi 6 Iunie a. c., orele 8 a. m. la sediul grupării sau orele 8.30 a. m. pe terenul B. T. B., următorii jucători:

Ungurescu, Radu Ionescu, Stere, Tolbaru, Gilică, Petrescu Jean, Schindler, Iordăchescu, Popa, Trandafir Dumitru, Fruth, Dan Vasile, precum şi ceilalţi jucători legitimaţi după noulle forme regulamentare.

● C. A. OBOR convoacă pentru mâine Joi la ora 8 dimineaţa, în faţa tutungeriei Marinică din câmpul Moşilor, pentru antrenament la terenul Velodrom, pe următorii: Jumercă, Titi Cristescu, Clima, Grecu I., Grecu II, Gogu, Nicu, Soni, Bragă, Marin Dobai, Titi, Fane, Petrică, Cezar, Petculescu, Arişanu, Gelu, Matei, Licâ, Stancu, Telur, Călin, Costică şi Sigel.

Din lumea cluburilor mici

Joi 6 Iunie crt. vor avea loc în Capitală următoarele matchuri amicale:

Socec — Metaloglobus, teren Macabi ora 9 seara.

Pebe — Suter, teren S.T.B., ora 9.

Districtul de football Bucureşti a înzestrat campionatul străjeresc cu cinci plachete

Marea competiţiune începe Joi 6 Iunie

Campionatul străjeresc de football se anunţă sub cele mai frumoase auspicii.

Un număr impresionant de echipe, lupte aprige şi organizare pusă la punct până în cele mai mici amănunte, ne fac să credem că acest campionat este sortit unui succes sigur.

DISTRICTUL BUCUREŞTI ACORDA UN LARG SPRIJIN MANIFESTAŢIUNII

D. lt.-colonel dr Gh Brezianu, preşedintele districtului de football Bucureşti, se interesează personal de desfăşurarea campionatului.

Din iniţiativa d-sale districtul de football a donat cinci plachete, care vor reveni campionilor de pe cele cinci terenuri.

INSTRUCŢIUNI IN VEDEREA CONCURSULU STRAJERESC DE FOOTBALL

1) Durata jocului. — Se vor juca două reprize a douăzeci minute cu o pauză între ele de cinci minute

2) Dacă după terminarea jocului nici una din echipe nu va marca vreun punct calificarea se va face prin tragere la sorţi de către arbitri, în prezenţa căpitanilor celor două echipe şi a comandantului străje delegat de Legiune.

3) La începutul fiecărui match căpitanii echipelor vor prezenta arbitrului o listă cuprinzând numele şi pronumee jucătorilor din echipă cu menţiunea că toţi sunt elevi ai şcoalei respective şi că au frecventat regulat până la 1 Iunie cursul şcoalei

Adresa va trebui să poarte viza şcoalei respective

4) Incercarea de a introduce în echipă elevi străini de şcoală se va sancţiona prin: pierderea matchului şi eliminarea pentru un an a şcoalei respective de la orice concurs, străjer de foot-ball.

5) La concursul de foot-ball vor putea lua parte şi străjeri premilitari

6) Jocul brutal şi purtarea necuviincioasă se vor pedepsi cu eliminarea definitivă a jucătorului din match iar în caz când arbitrul constată că echipa nu respectă regulele cavalereşti ale jocului de foot-ball, va opri jocul, dând match pierdut echipei în cauză

7) Concursul de foot-ball străjeresc se joacă sub formă de campionat pe cohorte.

Primul tur se va desfăşura în ziua de Joi 6 Iunie, iar semifinalele şi finala în ziua de 8 Iunie, între orele 11-13 pe aceleaşi terenuri.

8) In ziua de 6 Iunie, la începutul fiecărui match, echipele vor fi aliniate faţă în faţă şi se va păstra un minut de reculegere pentru eroii neamului căzuţi pe câmpul de onoare.

Comandantul străjer va vorbi în faţa jucătorilor despre însemnătatea acestei zile.

In ziua de 8 Iunie, ziua Restauraţiei, matchurile vor începe cu ceremonialul străjeresc.

Cum se intră şi cum se pleacă din Divizia Naţională A...

Pentrucă, acum în preajma retrogradării în Divizia B şi promovării în Divizia A se fac multe confuzii în aceste chestiuni, găsim nimerit să amintim cititorilor noştri punctele esenţiale de regulament, aşa cum au fost stabilite de comitetul Federal la 9 August 1939.

RETROGRADAREA DIN DIVIZIA A

„Retrogradează în divizia B la sfârşitul campionatului 1939/40, ultimile trei echipe clasate în divizia A, precum şi ultimile două echipe din Bucureşti, în cazul când nu ar retrograda conform celor de mai sus

Numărul retrogradaţilor poate fi deci 3, 4 sau 5".

PROMOVAREA IN DIVIZIA A

„Promovarea în divizia A pentru anul 1939/40 se va face precum urmează.

Câştigătorii seriilor 2, 3 şi 4 vor disputa între ei jocuri de tur şi retur, echipa câştigătoare promovând în divizia A cu excepţia articolului 225 al trei.

Celelalte locuri disponibile din Divizia A se atribue în ordinea clasamentului grupărilor din seria I-a"

Restricţia art. 225, specificată mai sus e următoarea: *„niciodată nu pot exista în divizia A mai mult de 3 echipe din Capitală, 2 din Timişoara şi una în celelalate centre provinciale"*

Deci când un candidat supranumerar are şanse să promoveze dă un baraj cu rivalul din centrul său şi numai învingătorul promovează.

In ceeace priveşte promovarea echipelor din seria privilegiată, vor promova atatea cât locuri libere sunt, prin retrogradare, în divizia A, minus unul, cel atribuit campionilor din seriile 2, 3 şi 4

Adică dacă retrogradează patru echipe din A, promovează trei din seria B şi campionul celorlalte serii.

SPECTACOLE

Teatre

LIGA CULTURALA: Bucureştii, acum 100 ani

MUNCA ŞI VOE BUNA: Duduia Măriuca

COMOEDIA: Un băiat şi jumătate

ALHAMBRA-EXCELSIOR : Izbânda Bucureştilor.

Cinematografe

ARO: Domnul Topper divorţează şi completare românească: In Transilvania.

SCALA : Luna de miere în Bali şi jurnal Paramount.

REGAL: Parada cea mare şi jurnal de război.

CARLTON : Oraşe sub alarmă şi jurnale Fox şi Paramount.

CAPITOL: „Balalaica" şi jurnale nou!

TRIANON: Stăpânitorii mărilor, jurnal românesc O.N.C., Paramount şi U.F A

SAVOY: Capcana şi Trei fetiţe dulci.

SELECT: Ameninţări şi noaptea amintirilor

FEMINA: Fetiţele au crescut.

A. R. P. A.: Pantera neagră şi jurnale de război Paramount şi Ufa.

PALAS BULEVARD: Teroare şi Farandola.

ROXY: Eu sunt Sebastian Ott.

ELYSEE: Volga-Volga şi Ucigaşul din Oregon.

FORUM: Hotel Imperial şi Viaţa e un joc.

OMNIA: Kentucky şi Nu sunt criminal.

AMERICAN (Moşilor 221): Omul cu masca de fer. Completare filmul în relief.

AIDA (calea Rahovei 151): Ultima noapte şi Beţia aurului.

BIZANTIN (b-dul Elsabeta, 2) : Nopţi de groază în Hong-Kong şi Noaptea Destinului.

BARCELONA: (str. Măgurele 123): Diavolii roşii, opera compelctă.

COTROCENI (Şos. Cotroceni 9) : Pumnul de fier şi Vârsta Ispitelor

CARMEN: Vulturul negru şi Jurnal românesc

DACIA: Viaţa e un joc şi Ultima aventură a lui Sherlock Holmes.

DICHIU (str. Romană 89): Miezul nopţii Bengalii şi Jurnal românesc O N C

DIANA (calea Griviţei, 110) : Atlantis, opera completă.

EDISON (sală şi grădină): Capcana, Paradisul pierdut şi trupa de revsite „D'Ayol".

FRANKLIN: A noastră e noaptea şi Femeia diabolică.

FLORIDA (b-dul Ferdinand 118): Cocoşatul dela Notre Dame şi Franţa este apărată

GRAND (şoseaua Crângaşi 42) : Inchisoarea fără gratii şi Stan şi Bran eroi fără voie.

GLORIA (calea Văcăreşti, 44) : Adevăr cu orice preţ şi Broadway strada Norocului.

IZBANDA: Razia şi O fetiţă delicioasă

ILONA: Beau geste şi O aventură disperată.

ILEANA (strada Avrig 1): S. O. S. Carfax operă completă.

LIA (Griviţei 196) : Gorila şi Femei,

LIZEANU: Oameni şi fiare şi Maria Walewska

LUCIFER (Dudeşti 97): Tarzan în Exil şi Stan şi Bran eroi fără voie.

MARNA: Ingeri cu feţe murdare, Totul pentru dragoste şi trupa de reviste Titi Mihăilescu.

MARCONI: S O. S Carfax, opera completă, jurnale de războ şi trupa de reviste D'Aoyl

MODEL: Gunga Din şi Valsul nemuritor

MIORIŢA (calea Moşilor 127) : Femeia diabolică şi Pentru patrie.

MILANO (calea Călăraşi, 154): Ingeri cu feţe murdare şi Drum bun Mister Liester

NISSA (Intrarea Zalomit 6): Oameni de sacrificiu şi Honolulu.

NERO: Emigranta şi Cheia de aur.

NONI: Doi camarazi şi Tarantela

ODEON: Ingeri cu feţe murdare şi Flicele Doamnei Masters

PACHE (strada Mătăsari, 31) : Drapelul şi Rendez-Vous pe Riviera

PARIS (calea Rahovei 118) : Steaua Nordului şi Hotel pentru femei

PELEŞ: Visul unei prinţese şi Victoria, suverana Angliei.

RAHOVA (calea Rahovei, 91) : Omul cu masca de fier şi Filmul în relief, Jurnal

RIALTO (b-dul Carol 21): Vin ploile şi Cei trei muschetari.

REX (Dudeşti 22): Cocoşatul de la Notre-Dame şi Copilaşul Domnişoarei

SPLENDID (calea Moşilor, 220): Ingeri cu feţe murdare şi Prinţul Pojarsky

TOMIS (Grădina şi sala): Omul cu masca de fier şi Café Metropol.

TRIUMF (calea Griviţei, 335): Poltava.

UNIREA (Filantropiei 143): Aventurile celor 3 Muschetari şi Vestul sălbatic

UNIC (bul. Filantropiei 57): Gorila şi Femei

VENUS: Conflict şi Flăcări la Orient şi Jurnal românesc.

VOLGA (calea Dorobanţi, 1): Beau Geste şi Hotel pentru femei.

Football Football Football Football Football

SHOOTURI și BARE

● DUMINICA, in cadrul campionatului Germaniei s'au înregistrat următoarele rezultate:

Gleiwitz — Rapid (Viena) 2-2.

1. S. C. Nürnberg — Stuttgartner Kickers 1-0.

1. S. V. Jena — Vs. L. Osnabrück 2-2.

Dresdner S. C. — Eimsbuttel Hamburg 0-0.

● PENULTIMA etapă a campionatului districtului Cernăuți s'a soldat cu rezultatele:

Dowbuș — Mes. Român 1-1.

C. F. R. — Universitatea 4-1.

Borochow—Victoria 3-0 (forfait).

In clasament conduce Jahn și C. F. R. cu câte 19 puncte.

● JOI se disputâ la Sofia matchul internațional dintre selecționatele Bulgariei și Slovaciei.

● CALENDARUL internațional al Germaniei pentru restul anului 1940 este:

9 Iunie: Danemarca — Germania, la Kopenhaga.

23 Iunie: GERMANIA — ROMÂNIA, în Germania.

21 Iulie: Viena — Belgrad. la Klagenfurth.

3 Noembrie: Germania — Jugoslavia, în Germania.

● DUPĂ toate probabilitățile, districtul Cernăuți va organiza o serie de întâlniri inter-orașe cu București, Galați, Brăila etc., chiar în acest sezon.

● **FEDERAȚIA italiană a perfectat un match Italia — Spania (în Italia) pentru primăvara anului 1941, cu revanșa în Spania în sezonul 1941—42.**

● **LA 7 IULIE se va disputa la Fiume matchul Italia B. — Ungaria B.**

● **BIROUL federal F.R.F.A. se va întruni săptămâna aceasta sub președinția d-lui gen. Gabriel Marinescu și va discuta problema formulei divizionare. In acest scop, fiecare membru federal a primit câte un tabou al propunerilor făcute pentru formulă.**

*

● **JUCATORUL Prassler a făcut o întâmpinare la F.R.F.A. prin care anunță că dacă Juventus nu-i achită suma de lei 50.000 care i se cuvine deoarece — pe baza dreptului de retenție — i s'a prelungit contractul, atunci se consideră deslegat de angajament și demisionat pe data de 5 Iunie.**

DACA...

...Humis nu rata penaltyul în matchul din toamnă cu Sp. Studențesc, astăzi Venus putea câștiga campionatul cu 8 puncte avantaj.

*

...Auer nu pierdea faimoasa ocazie din recentul match Rapid-Venus, echipa feroviarilor nu numai că nu s'ar mai fi găsit în neplăcuta situație de a nu fi sigură pe locul doi, dar putea concura mai departe la titlul de campion.

*

...U.D.R. nu pierdea în fața celui mai slab din adversarii bucureșteni (Juventus), astăzi s'ar fi găsit la locul doi din clasament.

*

...Universitarii nu cedau în primele două jocuri din tur (cu C.A.M.T. și Gloria C.F.R.), Joi ar fi jucat derbyul cu Venus, pentru titlu. Ar fi avut 29 de puncte.

*

...C.A.M.T. făcea achiziții din timp nu ar fi ajuns ca să bată pe Rapid pentru a se pune la adăpost de retrogradare.

*

...A.M.E.F.A. și Carpați aveau sprijinitorii materiali din trecut alta ar fi fost situația lor în clasament.

Două precizări

1. - Cuplajul de Joi are loc pe arena din Giulești
2. - Matchul U. Tricolor - UDR se dispută Sâmbătă

Câțiva confrați anunță într'una că matchurile de Joi se dispută la Venus și că tot Joi va avea loc și partida Unirea Tricolor — U.D.R.

Pentru lămurirea sportivilor precizăm:

1. Cuplajul de Joi (Venus — Sp. Studențesc și Rapid — Juventus) se va desfășura pe STADIONUL DIN GIULEȘTI.

2. Intâlnirea Unirea Tricolor — U.D.R. nu se dispută Joi, ci SAMBATA.

Campionatul Ligii de Sud

Programul campionatului Ligii de Sud pentru săptămâna aceasta este următorul:

JOI 6 IUNIE

Buzău: Avântul—V. T. M.

DUMINICA 9 IUNIE

București: Olympia — Astra (Ochiuri).

Constanța: S. P. M.—Tricolor Venus.

Matchul de Sâmbătă cu U. D. R. va hotărî retrogradarea Unirii Tricolor... ...pentrucă se pare că se va renunța la retrogradarea ei gratuită

O semnificativă convorbire între domnii general Victor Dombrowsky și Liviu Iuga

Am scris acum câteva zile că biroul federal va lua în discuție retrogradarea gratuită a celor două grupări bucureștene. Prin retrogradarea directă a Juventusului, problema s'a simplificat, ea reducându-se numai la discuția asupra retrogradării Unirii Tricolor.

Scriam atunci că majoritatea membrilor biroului federal sunt contra unei reveniri asupra acestei triste și cu nimic justificate hotărîri

Problema nu a fost discutată. Așa cum am anunțat ea a fost amânată pentru săptămâna viitoare, când clasamentul va avea o formă definitivă.

OPTIMISM...

Iată că în ultimul moment s'a produs o foarte importantă schimbare de mentalitate

Această schimbare face ca neintrarea în legalitatea sportivă să nu mai fie considerată ca ceva cu totul imposibil

Intr'adevăr, mai mulți membri din biroul federal și-au schimbat părerea și s'a produs chiar un început de curent favorabil ideii de menținere a Unirii Tricolor în divizia națională A

In baza drepturilor ei firești. desigur.

O CONVORBIRE SEMNIFICATIVA...

In această nouă situație, este foarte semnificativă convorbirea pe care a avut-o d. Liviu Iuga cu d. general Victor Dombrowsky. președintele Unirii Tricolor

Secretarul federal nu a fost de loc intransigent și a lăsat să se înțeleagă că este totuși posibilă revenirea.

O hotărîre se va lua — după cum am spus — săptămâna viitoare.

D. Liviu Iuga va aduce la cunoștința domnului general Gabriel Marinescu, argumentele extrem de puternice, pe care le-a prezentat d. general V. Dombrowsky și este de așteptat chiar o întrevedere între cele două mari personalități ale footballului românesc.

ȘI O DECLARAȚIE SEMNIFICATIVA

Problema retrogradării Unirii Tricolor este una dintre cele mai pasionante dintre toate problemele actualității Pentrucă opinia sportivă nu a încetat niciun moment să spere că se va reveni asupra unei hotărîri atât de puțin conformă cu spiritul de echitate sportivă, care trebue să guverneze toate acțiunile federale.

In aceste momente atât de hotărîtoare pentru rămânerea în prima divizie națională am găsit interesant să luăm o declarație unui conducător al Unirii Tricolor. Am vorbit cu d. maior N. Crutescu (ah! cu d. locotenent colonel N. Crutescu) care ne-a spus pur și simplu că e... optimist.

„După convorbirea dintre d general Dombrowsky și d. Liviu Iuga sunt optimist. Toată problema s'a redus pentru noi la o victorie asupra U.D.R. Mai mult decât orice, matchul de Sâmbătă este hotărîtor pentru rămânerea noastră în prima divizie națională A."

Credem că jucătorii oborenî vor lupta cu ultima energie pentru a câștiga matchul cu U.D.R.

Victoria de Sâmbătă ar fi cel mai frumos dar pentru avansarea la grad de locotenent colonel a conducătorului lor.

JOI, ziua reintrărilor: BEFA la Sportul Studențesc
SIPOȘ și RAȘINARU la Rapid

Cât de importante sunt matchurile de Joi (cu Venus și Juventus) pentru Sp. Studențesc și Rapid, asta se poate vedea din faptul că situația din clasament a fiecăruia este periclitată.

Sp. Studențesc a pierdut locul doi fiind la egalitate de puncte cu U. D. R., care amenință acum și locul al doilea deținut de Rapid. Pentru a se asigura de locurile 2 și 3 Rapid și universitarii trebue să câștige matchurile de Joi.

Și de aceia, în cursul după amiezii de ieri, ambele echipe au făcut antrenamente serioase, menite să pună la punct, mai ales, condiția fizică a echipelor.

Paralel cu aceasta, fiecare reflectează la câteva remanieri în formații.

Rapid va introduce în mod cert pe Rășinaru în centrul liniei de mijlocași și e probabil că-și va face reintrarea și Sipoș. Amândoi n'au jucat Duminică în contra C. A. M. T.-ului.

Iar la Sp. Studențesc va reintra Befa, în care caz, Constantinescu-Grecu își va relua postul de înaintaș centru. Nu-i exclus, deasemenea, ca universitarii să apară cu un nou extrem dreapta, în locul lui Marinescu, care se pare că-i indisponibil.

Domnii maiori G. BREZIANU și N. CRUȚESCU au fost înaintați la gradul de locotenent colonel

Maiorul medic Brezianu Gheorghe, președintele districtului București, și maiorul Crutescu Nicolae, unul din principalii conducători ai Unirii Tricolor, au fost înaintați la gradul de locotenent colonel.

In footballul bucureștean, acești doui sportivi de elită se bucură de o simpatie unanimă și de un renume pe care îl justifică printr'o activitate neîntreruptă și desinteresată.

Ei au adus în sport energia și clar viziunea, puterea de muncă și avântul, care caracterizează pe militarii de marcă, și din desfășurarea acestor însușiri, footbalul bucureștean a avut numai de câștigat.

La numeroasele felicitări, pe care cei doui locotenenți coloneli le-au primit din toate părțile, se adaogă și acelea ale noastre.

Footbalul românesc este și el atins de această cinste care s'a făcut la doui din cei mai simpatici conducători ai lui.

Ni se cer....
ECONOMII
ECONOMII
ECONOMII
ECONOMII
ECONOMII
DIN CE IN CE MAI MARI...

VEȚI REALIZA ECONOMII SIMȚITOARE PURTÂND RENUMITELE TOCURI DE CAUCIUC
PALMA
MARCA DE INCREDERE

Arbitrii matchurilor divizionare dela 6, 8, 9, 16 și 23 Iunie

Chișinău: F. C. Nistru-F. C. a delegat următorii arbitri la matchurile divizionare A:

Joi 6 Iunie

DIVIZIA NAȚIONALA A

București: **Sp. Studențesc-Venus, arb. Jean Petrescu.**

București: **Rapid-Juventus, arb. dr. Russu Gabriel.**

Sâmbătă 8 Iunie

București: **Unirea Tricolor-U. D. R., arb. Bartolomeu.**

Duminică 9 Iunie

Cluj: **Victoria-AMEFA, arb. Sipoș.**

Timișoara: **Ripensia-CAMT., artb. Picky Kroner.**

Baia Mare: **Carpați-Gloria C. F. R., arb. ing. Sepi.**

CUPA ROMANIEI

București: **Venus-Rapid, arb. Emil Kroner (la tușe: Mielu Petrescu și Bobby Zamfirescu).**

DIVIZIA NAȚIONALA B
Seria I-a

Chișinău: **F. C. Nistru-F. C. Ploești, arb. I. Ceaureanu.**

Seria II-a

Arad: Gloria-Jiul, arb. Mesarosu.

Seria III-a

Cluj: **Universitatea-C. S. T. M. arb Deac V.**

Seria IV-a

Brăila: **Fr. Română-Macaby (Chiș.), arb. Farkaș.**

Galați: **D. V. A.-Muncitorul, arb. N. Vasiliu.**

Duminică 16 Iunie

DIVIZIA NAȚIONALA B

Seria I-a

Ploești: **F. C. Ploești-F. C. Craiova, arb. Trandabur.**

Seria II-a

T. Severin: **C. F. R.-Gloria, arb. Weinert.**

Seria III-a

Oradea: **Stăruința-Universitatea, arb. Bogdan.**

Seria IV-a

Chișinău: **Macaby - Ferrocmail, arb. Șt. Fianu.**

Duminică 23 Iunie

Seria IV-a

Ploești: Prahova - Macaby (Chiș.), arb. V. Georgescu.

MAINE, LA BANEASA

ZIUA MODEI

In program de aleasă factură. — Vedete în pr. Modei

Anuala festivitate mondenă, Ziua Modei va avea loc mâine la Băneasa. Ca de obiceiu, forul conducător a făcut pregătiri intense în vederea acestei sărbători a eleganţei care va depăşi în fast tot ce s'a organizat până acum la noi

In acest sens este suficient să precizăm că vor concura cele mai repulate case de mode din Capitală care vor expune toaletele sezonului.

Cloul il va forma concursul de eleganţă. Se vor atribui distincţiuni celor mai reuşite modele.

In numărul de mâine ne vom ocupa pe larg de acest eveniment

Partea sportivă se prezintă la înălţime. In centrul programului se află clasica dispută, premiul Modei în care vor fugi vedete consacrate precum Mitsouko III, Boeru, Halmei şi Buburel.

Lupta acestor elemtnte cari au la activ verificate state de serviciu desigur că va fi pasionantă

La fel de interesante se anunţă handicapurile zilei cari graţie justei alcătuiri sunt pe hârtie şarade veritabile.

Pe scurt deci o reuniune care se anunţă sub cele mai promiţătoare auspicii.

CONCURENŢII PROBABILI

Premiul CUBA — H'cap Vânz. 20.000 lei — 2200 metri

Medardus	70½	0
Rubin	56	Cristea R.
Meşt. Manole	55½	J. Gill
Li	54½	Ilinca
Puişor	52½	0
Zamfira	48	0
Băbuca	48	Logofătu
Băieţel	48	Florescu
Beauty	45	0
Mieşunea	41	0
Campanella	40	0

Pr. LE BARATERO — W.-H'cap 25.000 lei — 1600 metri

Argintiu	73½	0
Persane	63½	0
Moda III	60	G. Enescu
Principessa	58½	0
Lecaude	58	Cristea R.
Orette	57	Ilinca
Zefir	54½	0
Burgos	54½	Vincent
Flandra	52	Crişan
Gorică	50½	Cucu
Noroc	49	Logofătu
Campanella	45	Oprescu
Garoafa II	49	0

Premiul FLAG 30.000 lei — 1300 m. (L.D.)

Le Petit Mac	52	0
Ena	49½	Tănase
Han	51	Iosza
Judy	55½	0
Straja	55½	Urdăreanu
Nina	55½	0
Lucreţia	51½	0
Ancuţa	49½	Durnea
Jersey	55½	J. Gill
Mincinoasa	49½	I. Popa
Ninicha	49½	I. Huţuleag
Cordon Rouge	57	0
Princess Trix	53½	0

PREMIUL MODEI 75000 lei — 2200 m. (P.V.)

Boeru	58	R. Vincent
Don Basil	58½	?
Răzvrătit	52½	x
Colombo	56	J. Gill
Buburel	59	?
Mitsouko III	61½	Cucu
Tour de Vis	48	0
Halmei	52½	Cristea R.

Premiul SA GRÂCE 35.000 lei — 1600 m. (P.V.)

Li Mare	58	Cucu
Favorita II	55	J. Gill
Miami	55	0
Găman	58	Ilinca
Mărţişoara	56½	0
Gavroche	58	?

Premiul TEILOR 35.000 lei — 900 m. (L.D.)

Le Petit Mac	57	0
Straja	55½	0
Susi	58	Tasim
Voe Bună	57	0
Păpuşa II	57	Cucu
Bandit	57	Vincent
Jersey	55½	0
Cordon Rouge	57	0

Premiul GAROAFA — Handicap 35.000 lei — 1300 m. (L. D.)

Colombo	66½	0
Mazepa	59	Cristea R.
Tricolor	58	x
Tour de Vis	57	0
Alice	54½	J. Gill
Sukoro	53½	Cucu
Lăncier	52	Logofătu
Mărţişoara	52	Crişan
Vigo	52	0
Agitatote	51½	Oprescu
Olanita	49½	Iosza
Odihna	48½	Tasim
Stamba	46½	0
Silver Prinţ	45½	Florescu
Talalka	43½	I. Huţuleag
Tănase	40½	0
May Day	40	Grecu

Alergările de galop

BANEASA; ZIUA 17-a, Duminică 9 Iunie 1940

— INSCRIERI —

Premiul CRINILOR — Vânz. 25.000 lei — 1600 metri

Overbrook	46
Beauty	47
Jagodka	44½
Lily	48
Lecaude	47
Princier	60
Strâmba	46½
Olanita	53½
Brânceni	55
Princess d'O	47
Medardus	55
Ţuguilă	41
Nae	58
Balyhoo	56

Pr. LA VEDETTE — W.-H'cap 30.000 lei — 1400 metri (2 reprize)

Caiafa, Gloria, Giuditta, Puişor, Lily, Arosa, Miami, Smaranda, Lecaude, Badar, Walhalla, Très Pratique, Strâmba, Zamfira, Mircioaia, Bila, Bock, Roy, Lizica, Olanita, Brânceni, Lăncier, Orette, Odihna, Stamba, Silver Prinţ, Naum, Mărţişoara, Ţuguilă, Pénitence, Sukoro, Furtuna, Olaf, Vigo, Ciocârlan, Harţa, Cin'te ţine, Mazepa, Tricolor, Corniţa, Carsix, Malnoue, Persane, Nae, Balyhoo, Barcău, Mieşunea

Premiul COBZAR 40.000 — 1000 metri

Buhor	58
Doggie	58
Han	58
Straja	56½
Cireş	58
Leonora	56½
Voe Bună	58
Garofiţa	56½
Lucreţia	56½
Galina	56½
Eole	58
Rival	58
Girardi	58
Ghibelin	58

Premiul TRIBUNELOR 50.000 lei — 1800 metri

Don Basil	61
Dark Kopi	50
Princier	59
Bock	56½
Favorit	58½
Jortoman	48½
Mărţişoara	46
Colombo	61
Niculae	50½
Buburel	58½
Szantas	59
Frunză	57

Premiul GHIOCEILOR 50.000 lei — 900 metri

Jocker ex Chi-Tsou	56
Le Petit Mac	56
Roxelaine	52
Marotin	55
Frusinica	56
Voe Bună	53½
Garofiţa	52
Gordon Rouge	56
Princess Trix	52

Premiul SECUIENI — H'cap 40.000 lei — 2000 metri

Li Mare, Monfaucon, Bock, Roy, Amnar, Doiniţa, Colombo, Niculae, Medardus, Hazliu, Hangiu, Li, Pali, Szantas, Mitsouko III, Etelköz, Nae, Bravo mă, Farmec, Barcău, Frunză, Estoc

INFORMAŢII

AZI LA BANEASA TRAP

● PARIUL austriac are un premiu iniţial de 124.864 de lei. Va începe cu a treia alergare, — premiul Dorohoi.

Dat fiind că premiul iniţial este mare iar unele curse nu sunt prea grele, se prevede o mare animaţie la acest pariu. Premiul final credem deci că va depăşi un SFERT DE MILION LEI

● **ALERGARILE vor începe la ora 15 precis.**

● EVENTUL va funcţiona în cursa întâia cu a doua (premiile Despot şi Caliente), a patra cu a cincea (Premiile Colonia şi Domodosola), a şasea cu a şaptea (premiile Domniţa şi Fericit) şi a opta cu a noua (premiile Dorian şi Confucius).

● **Următorii** cai fiind conduşi de băeţi de grajd, primesc avans 20 de metri în alergările respective.

Suveran şi **Bafta** în premiul Despot; vor pleca dela 1680.

Peter Gordon în premiul Domodosola; va pleca dela 1760.

Făt Frumos II în premiul Doriani, va pleca dela 1680.

Domnia tot în premiul Dorian; va pleca dela 1700.

Speranţa în aceiaş alergare; va pleca dela 1740.

● **PARMA** a născut o mânză din Amilkar. Va fi prezentată lui Lucifer.

Prăsitoarea aparţine d-lui Aurică Petrescu.

● **ALMOS**, proprietatea d-lui dr. Adem a născut un mânz din H. P. Va fi bătută cu Lucifer II.

● **SULTAN II** a fost cumpărat de d. I. Simons dela d. Bergamev.

● **PARTICIPAREA** lui Călin în Derby este în funcţiune de deciziunea pe care o va lua d. I. Matak care soseşte azi în Capitală.

● **URGANDA** este probabil să fugă în Derby.

● **JAR** a fost cumpărat de d-na Marioara Popa dela d-na Zoe Bălănescu.

● **LA SECRETARIATUL** Societăţei hipice române de trap se fac azi retragerile pentru reuniunea de Sâmbătă.

hipism

Azi, la Băneasa Trap

Abundenţă de vedete

Nouă alergări bine echilibrate

Pr. Fericit, cea mai deschisă cursă a zilei. Un dificil examen al lui Haron — Szeged, Talaz, Iubita şi Josedale Margot, protagoniştii pr. Domniţa —

Reuniunea de astăzi dela Băneasa Trap prezintă un program bine alcătuit, de certă calitate, care anticipează un reuşit spectacol hipic.

Deşi în cadrul ei nu figurează nici o probă clasică, a reunit totuşi la start o serie dintre vedetele trapului nostru, în frunte cu Szeged, Haron, Iubita etc. Aceste adeziuni asigură în mod convingător reuşita spectacolului, ca şi disputarea aprigă a curselor principale.

Din ansamblul celor nouă curse ale zilei se relevă premiul Fericit, o alergare foarte deschisă şi'n care Kundry, Havana, Dorka, Valenţio şi Champion jr. — pentru a nu pomeni decât despre cei mai buni — vor duce o crâncenă luptă pentru victorie.

Deopotrivă de interesant este şi examenul pe care-l va da fostul campion Haron în premiul Confucius, unde va avea de depăşit un element ca Turul, la 100 de metri.

Nu putem omite nici premiul Domniţa, în care Szeged înfruntă rezistenţa unor elemente care-şi cunosc cu prisosinţă meseria ca Talaz, Josedale Margot, Iubita, Spic etc.

In aceste condiţiuni, menţionând că şi restul probelor se găsesc la nivelul curselor principale, este de prevăzut un bine meritat succes, pentru reuniunea de astăzi.

Cine va câştiga?

PREMIUL DESPOT

Din cei opt concurenţi ai cursei, veleităţi justificate la victorie nu pot emite decât Bafta, Tara şi Săgeata.

Prima, a manifestat un cert progres în ultimele probe publice disputate. Cum acum primeşte încă 20 de metri avans prin conducerea lui Brailovsky şi cum este de aşteptat un nou salt de valoare din partea ei, îi vom acorda increderea noastră.

Pentru locul al doilea — în baza recordului — Tara barează pe Săgeata.

Indicăm: BAFTA, *Tara*, Săgeata.

PREMIUL CALIENTE

Ostaş are prima şansă pe hârtie. In mod normal, dacă se va acomoda cu conducerea d-lui Delaporta, nu poate pierde.

Pentru locul al doilea, Harry Boy — care-şi vine în condiţie — inspiră mai mari garanţii de regularitate decât Va-ta.

Indicăm: OSTAŞ, *Harry Boy*.

PREMIUL DOROHOI

Câmp îşi barează adversarii şi chiar cu o valoare medie s'ar cuveni să câştige.

Pericolul pentru pensionarul herghelieî Rodica îl prezintă Lupoaica, care se comportă foarte bine la încercările de antrenament. Atlantida şi chiar Hotin nu sunt în afară de lupta pentru primul loc.

Indicăm: CAMP, *Lupoaica*.

PREMIUL COLONIA

După valorile de până acum, Fusta II, Talisman, Luminiţa şi Rozina, sunt caii cursei. Primii doi sunt elemente puţin constante şi'n plus par baraţi de Luminiţa.

Pensionara d-lui Moţa are la rândul ei o adversară şi mai puternică, în Rozina, care fără greşeli prea mari este cea mai recomandabilă să birue.

Indicăm: ROZINA, *Luminiţa*.

PREMIUL DOMODOSOLA

Peter Gordon are o misiune comodă, mai ales că a primit şi 20 de metri avans, prin conducerea lui Brailovsky.

Pensionarul lui Crotenco a marcat ultima oară recordul de 1.30.9. In baza acestuia nu poate fi invins.

Sorvaneţ şi Diadia Lul, au şansele următoare.

Indicăm: PETER GORDON, *Sorvaneţ*, Diadia Lul.

PREMIUL DOMNIŢA

Szeged se impune. Misiunea lui nu pare prea complicată.

Talaz, Iubita şi Josedale Margot îi sunt principalii adversari.

Indicăm: SZEGED, *Talaz*, Jos. Margot.

PREMIUL FERICIT

O grea alergare în perspectivă, în care majoritatea partanţilor emit justificate pretenţii pentru primul loc.

Champion jr cu toate că în ultimele două probe publice susţinute a pierdut, ne inspiră totuşi suficientă incredere.

Havana, Kundry şi Bruma II îi vor opune o dârză rezistenţă şi n'ar fi deloc exclus să se găsească înaintea lui la sosire.

Indicăm: CHAMPION Jr., *Havana*, Kundry.

PREMIUL DORIAN

Garofiţa, Năluca, Nicevo. Speranţa şi Sever sunt greu de separat pe hârtie.

Prima ni se pare în mare progres, astfel că o nouă victorie din partea ei apare drept cea mai probabilă.

Năluca — graţie corectitudinei — şi Nicevo nu se vor da însă uşor bătute.

Indicăm: GAROFIŢA, *Năluca*, Nicevo.

PREMIUL CONFUCIUS

Haron barează pe hârtie pe toţi adversarii, cu excepţia lui Turul.

Armăsarul maghiar dacă ar marca cea mai bună valoare stabilită la noi, ar fi câştigător sigur. Este însă susceptibil de a merge neregulat, fapt ce ne determină să preferăm pe fostul campion.

Indicăm: HARON, *Turul*.

CONCURENŢII DECLARAŢI OFICIAL

Premiul DESPOT Condiţie (1/2) — 15.000 lei

Suveran	1680	Iurca
Bafta	1680	B-sky
Enneim	1700	A. Bota
Zmeura	1700	Pavlic
Dracu	1700	Ghinea
Comtesse W.	1740	Corol
Tara	1780	Drăgotescu
Săgeata	1800	V. A-sky

Premiul CALIENTE Handicap — 15.000 lei

Vrăjitor	2100	Em. Weich
Ostaş	2160	Delaporta
Elena	2180	Brânzea
Hollo	2180	B. Matac
Harry Boy	2180	Pântecan
Va-ta	2180	M. Abăluţă

Premiul DOROHOI Condiţie (1/2) — 18.000 lei

Chiot	2100	Crotenco
Mişu	2100	Brânzea
Lupoaica	2120	Pavlic
Ciuruc	2140	Gaidaev
Hotin	2140	V. A-sky
Câmp	2160	Szabo
Atlantida	2200	Fischer

Premiul COLONIA Handicap — 15.000 lei

Fusta II	2100	Gram
Talisman	2100	Pavlic
Uria	2120	Zabelin
Luminiţa	2120	Gaidaev
Iarba	2180	Lucan
Rozina	2180	Ghinea
Bistricioara	2240	Crainic

Premiul DOMODOSOLA Performanţă — 18.000 lei

Diadia Lul	1760	Szabo
Livada	1760	C-dorescu
Durdulia	1760	Corol
Jack	1760	Fischer
Peter Gordon	1760	B-sky
Busuioc	1780	Ghinea
Sorvaneţ	1780	Pavlic
Voinţa	1780	Gaidaev

Premiul DOMNIŢA Record — 18.000 lei

Sultana	1700	Zabelin
Spic	1700	Ghinea
Mura	1740	Szabo
Talaz	1740	A. Bota
Nation	1760	Gaidaev
Kitty Clair	1760	Corol
Iubita	1760	Slobozenco
Josedale Marg	1780	Grunwald
Szeged	1780	Tassopol

Premiul FERICIT Handicap — 18.000 lei

Dolly Worthy	2220	Crotenco
Bruma II	2240	Lucan
Champion jr.	2240	Gram
Valenţio	2260	Crainic
Dorka	2280	Grunwald
Blondella	2280	Fischer
Havana	2280	V. A-sky
Kundry	2300	Dobrescu

Premiul DORIAN Performanţă — 15.000 lei

Făt Frumos II	1680	Vârlar
Aron	1700	Gram
Cimbric	1700	Lucan
Victoria	1700	Corol
Domnia	1700	Zonticov
Ikar	1720	Pavlic
Ropot	1720	Crotenco
Uraca	1720	Zabelin
Sever	1720	Raymer
Speranţa	1740	Iurca
Năluca	1780	Tassopol
Nicevo	1780	Cerkasoff
Garofiţa	1800	Dobrescu

Premiul CONFUCIUS Condiţie — 18.000 lei

Turul	1700	Dobrescu
Kismet	1720	Szabo
Adda Worthy	1720	Corol
Anny Worthy	1740	Crotenco
Flying	1740	Ghinea
Hercegno	1760	Gaidaev
Haron	1800	Cerkasoff

PRONOSTICURILE PRESEI

ZIARELE	Premiul Despot	Premiul Caliente	Premiul Dorohoi	Premiul Colonia	Premiul Domodosola	Premiul Domniţa	Premiul Fericit	Premiul Dorian	Premiul Confucius
Universul Sport	Bafta Tara	Ostaş Harry Boy	Câmp Lupoaica	Rozina Luminiţa	Peter Gordon Sorvaneţ	Szeged Talaz	Champion jr. Havana	Garofiţa Năluca	Haron Turul
Gazeta Sporturilor	Bafta Săgeata	Va-ta Ostaş	Câmp Atlantida	Rozina Fusta II	Peter Gordon Sorvaneţ	Szeged Talaz	Champion jr. Kundry	Nicevo Năluca	Haron Anny Worthy
Universul	Săgeata Tara	Ostaş Va-ta	Câmp Atlantida	Rozina Luminiţa	Peter Gordon Voinţa	Szeged Jos. Margot	Havana Valenţio	Nicevo Năluca	Haron Turul
Curentul	Săgeata Tara	Ostaş Va-ta	Câmp Atlantida	Luminiţa Rozina	Peter Gordon Voinţa	Szeged Iubita	Havana Dorka	Năluca Nicevo	Haron Anny Worthy
Evenimentul	Tara Săgeata	Harry Boy Ostaş	Lupoaica Câmp	Rozina Talisman	Sorvaneţ Peter Gordon	Szeged Jos. Margot	Champion jr. Havana	Ikar Nicevo	Haron Turul
Timpul	Săgeata Tara	Ostaş Va-ta	Atlantida Câmp	Luminiţa Rozina	Peter Gordon Voinţa	Szeged Talaz	Kundry Havana	Nicevo Garofiţa	Turul Haron
Ordinea	Săgeata Tara	Ostaş Harry Boy	Câmp Atlantida	Luminiţa Rozina	Voinţa Peter Gordon	Szeged Talaz	Valenţio Champion jr.	Uraca Năluca	Turul Haron
Semnalul									
Jurnalul	Tara Săgeata	Va-ta Vrăjitor	Hotin Lupoaica	Bistricioara Rozina	Peter Gordon Jack	Szeged Iubita	Champion jr. Kundry	Garofiţa Nicevo	Haron Anny Worthy
România	Săgeata Bafta	Ostaş Hollo	Câmp Atlantida	Rozina Talisman	Peter Gordon Sorvaneţ	Szeged Iubita	Champion jr. Havana	Garofiţa Aron	Haron Turul
Cei mai indicaţi	Săgeata 5 Bafta 2 Tara 2	Ostaş 6 Va-ta 2 Harry Boy 1	Câmp 6 Hotin 1 Atlantida 1 Lupoaica	Rozina 5 Luminiţa 3 Bistricioara 1	Peter Gord. 7 Sorvaneţ 1 Voinţa 1	Szeged 9	Champion jr. 5 Havana 2 Kundry 1 Valenţio 1	Garofiţa 3 Nicevo 3 Ikar 1 Năluca 1 Uraka 1	Haron 7 Turul 2

IN SAPTAMANA DERBY-ULUI

Derby-ul trăpaşilor din acest an, o cursă de rară spectaculozitate

Principala alergare a trăpaşilor români de patru ani şi în acelaşi timp importantul eveniment din fiecare an al hipismului din fiecare ţară, clasica alergare care este idealul oricărui proprietar, crescător sau antrenor, Derbyul de trap se va disputa Sâmbăta aceasta pe cochetul hipodrom Băneasa-Trap. Mai mult ca oricând, în anul acesta Derbyul promite a oferit o luptă de rară spectaculozitate, datorită faptului că sunt mai mulţi cai cu şanse sensibil egale. Deşi ne despart numai câteva zile până la disputarea clasicei alergări, totuşi pluteşte o mare incertitudine asupra câştigătorului. Bren, Birlic, Călin, Gaby M., Columbus, Rama II, Santuţa şi Taina sunt tot atâţia cai cu şansă. Dacă Taina, Baby M. sau Rama II au recorduri superioare celorlalţi concurenţi, inaptitudinea pentru distanţă sau incorectitudinea le egalează şansele. Bren, Santuţa şi Călin au o calitate necesară unui concurent de Derby, aceia de fondist.

Graţie acestei calităţi, alergarea se anunţă a fi de o rară spectaculozitate. Cine va câştiga, este greu de spus.

Majoritatea concurenţilor au la activ comportări de natură să le acorde veleităţi importante.

Farmecul alergărilor mai reese şi din marele număr al concurenţilor angajaţi. Se poate conta pe un lot de 12 concurenţi.

Iată o primă listă a plecărilor probabile.

Bren: Pavlic.
Birlic: Crotenco.
Columbus: Grunvald
Călin: Cercasov?
Cina: Tassopol.
Gaby M.: Gaidaev
Răsura: Grăjdănescu
Rama II: Dobrescu
Rozina: Ghinea.
Santuţa: T. Marcu
Taina: Fischer.
Paj Axtell: Corol.

ALERGARILE DE TRAP

Băneasa Trap; Ziua 12-a, Sâmbătă 8 Iunie 1940

— INSCRIERI —

DERBY-UL ROMÂN DE TRAP Grupă — 300.000 lei

- 2300 Bandit II, Barza, Birlic, Bistricioara, Brenn, Călin, Cilly Hanover, Cimbric, Cina, Ciuleandra, Columbus, Director, Lolly B., Domnia, Don, Draga Mea, Elly, Eol, Floare, Gaby M., Grozava, Giovinezza II, Hispano, Ikar, Izvor T., Joker, Lăutar, Lilia, Lut, Miriştea, Năluca, Nicevo, Nocica, Paj Axtell, Princesse Axtell, Prinţ Worthy, Rama II, Răsura, Rozina, Santuţa, Speranţa, Taina, Talisman, Tara, Tătăran, Turla, Ulis, Ural, Uranus, Urganda, Victoria, Zanoza

Premiul DEJ Condiţie — 15.000 lei

- 1660 Nineta
- 1680 Garofiţa, Cobza
- 1700 Cilly Hanover, Măgura, Fusta II, Habar, Carol Hanover, Comtesse Worthy, Draga Mea, Hispano, Olenca, Zgomot, Fugar
- 1720 Kismet, Beţiv, Vrăjitor, Tava, Grozava, Dor de Ducă, Adda Worthy, Bistricioara, Tara
- 1740 Busuioc, Livada, Peter Worthy, Ciclop, Eggy, Geisha, Pinkerton, Rozina, Giuditta, Hollo, Cavaler, Helen Halpin, Tătăran
- 1760 Tufănica, Eol, Anny Worthy, Voinţa, Zenit, Florita
- 1780 Kitty Clair, Sorvaneţ, Dolly Worthy, Champion junior, Domnica
- 1800 Handicap, Ghid, Paj Axtell, Ghimp, Peter Gordon, Winsome Josedale
- 1820 Nataşa
- 1880 Little Orphan

Premiul DARLING Condiţie (1/2) — 18.000 lei

- 1700 Adam, Miss Texas
- 1720 Aron, Dvalin, Ropot
- 1740 Lupoaica, Leac, Nineta, Hotin, Chilipir, Garda
- 1760 Dulcinea Ciuruc, Cartuş, Victor
- 1780 Câmp, Garofiţa
- 1800 Atlantida, Habar
- 1820 Fugar, Vatel
- 1840 Arama, Aurica
- 1860 Allah

Premiul DARIUS Condiţie (1/20) — 24.000 lei

- 2100 Mura, Zalud, Kismet, Elena, Pock, Ghid, Kamaa, Tutun, Amy Scotland
- 2120 Nation, Katy Caid, Dorka, Blondella, Havana, Trixie, Kundry, Jarvis, Bruma II, Winsome Josedale, Ninon Champion jr.
- 2140 Kanada, Haron, Gruia, Pandur, Szeged, Clifford Hanover
- 2160 Petruş
- 2180 Roland D., Ben Hur
- 2220 Joppa Hanover

Premiul DONA CLARA Performanţă — 15.000 lei

- 2100 Ulm, Fusta II, Luminiţa, Speranţa, Lupoaica
- 2120 Iarba, Lilia, Dulcinea, Năluca, Leac, Nicevo, Chilipir, Cartuş, Victor, Hotin
- 2140 Cilly Hanover, Ciuruc, Şoimu
- 2160 Puşa, Dudu Gordon, Atlantida, Garofiţa
- 2180 Zarzăr, Giovinezza II, Vrăjitor, Fugar, Bistricioara, Joker, Urganda
- 2200 Tais, Pan Worthy, Ialpug, Arama, Săgeata, Habar

Premiul VADUL CRIŞULUI Record — 31.000 lei

- 1700 King Worthy, Adda Worthy, Torent, Champion jr Brebenea
- 1720 Kitty Clair, Anny Worthy, Valenţio, Tutun, Ben Hur Iubita
- 1740 Sam Worthy, Winsome Josedale, Ninon, Gruia, Levente, Josedale Margot, Talaz, Pandur, Joly
- 1760 Belşug, Little Orphan, Petruş
- 1780 Gondolat II, Haron, Szeged
- 1840 Joppa Hanover

Premiul DRINCOVA Handicap — 15.000 lei

- 1700 Luminiţa, Fusta II
- 1720 Dulcinea, Bănuţa, Cartuş, Chilipir, Leac, Victor, Hotin
- 1740 Puşa, Cilly Hanover, Elişor, Lilia, Speranţa, Rozina
- 1760 Zarzăr, Primăvara, Vrăjitor, Nicevo, Princesse Axtell, Dudu Gordon, Joker, Nineta, Atlantida, Garofiţa
- 1780 Bistricioara, Pan Worthy, Hispano, Tara, Cina, Fugar, Giovinezza II
- 1800 General Worthy, Tais, Vatel

Premiul DELENI Handicap — 18.000 lei

- 2100 Tara
- 2120 Zgomot, Pinkerton, Tava, Diadia Lul
- 2140 Beţiv, Sultana, Va-ta, Durdulia, Grozava, Livada, Peter Gordon
- 2160 Busuioc, Peter Worthy, Tufănica, Răsura, Bandit II, Oborean, Aluniş, Benito H.P.
- 2180 Dolly Worthy, Mura, Sonia Worthy, Zenit
- 2200 Ciclop, Centaur, Handicap, Voinţa, Bruma II, Ghimp

Premiul DACHS Handicap — 24.000 lei

- 2200 Valenţio, Dorka, Blondella, Nation
- 2220 Havana, Ben Hur, Kanada, Kundry, Trixie
- 2240 Szeged, Pandur, Winsome Josedale
- 2280 Roland D
- 2300 Joppa Hanover

Inscrieri in alergările importante de galop

ZIUA XVII-a DUMINICA, 9 IUNIE

Pr. PREFECTURII JUD. ILFOV 75.000 lei — 1800 metri

Brelan, Favorita II, Barius, Găman, Iortoman, Şoimar, Mărţişoara, Gavroche, Bilitis, Crainic, Burgos, Argintiu, S. O. S., Malnoue.

ZIUA XIX DUMINICA 16 IUNIE

Premiul BLUE BOY 125.000 lei — 1000 metri

Potop, Dodi, Bluff, Beachcomber, Maghiran, Georges, Lup, Bichette, Suzi, Boer Bibi, Periş, Marotin, Frumuşica, Siret, Voe Bună, Garofiţa, Paceaura, Lucreţia, Şole, Galina, Bandit, Rival, Hâncu, Giraldi, Prince Allenby, Printre Toţi, Satrap II, Ghibelin, Princess Trix, Doamna.

ZIUA XXI-a Duminică 16 Iunie

Premiul REGAL 350.000 lei — 2300 metri

Brelan, Don Bazil, Boeru, Favorita II, L'auzelle, Bock, Liliac II, Stop, Napiom, Codru, Iortoman, Bilitis Buburel, Brancaş, Szantas, Mitsouko III; Argintiu, S. O. S., Persane, Tour de Vis, Halmei.

CICLISM

BALCANIADA

ULTIMA PROBA A INSEMNAT ULTIMA NOASTRA INFRANGERE

când, foarte bine, putea să fie o victorie a noastră dacă noi aveam o tactică oarecare și o luptă bine organizată

Ultima probă balcanică a însemnat ultima înfrângere, când foarte bine putea să însemne o victorie Dacă la celelalte întreceri victoria a apărut mai mult sau mai puțin probabilă, — iar comportarea onorabilă ca și sigură, și totuși am capotat, — apoi la fond lucrurile erau cu totul schimbate.

Greșita tactică sau mai bine spus lipsa totală a unei tactici oarecare, a unei linii de conduită, — a expus-o succint, deunăzi, colegul Eugen Dumitrescu. Trei inși trebuiau sacrificați iar doi — fondiști cu sprint — păstrați pentru lupta finală. Asta a fost ideia preconizată de primul nostru redactor, pe care a și supus-o celor în drept, dar a fost o propoväduire în deșert. — Și efectul s'a văzut.

Asupra tacticei preconizate de colegul Eug Dumitrescu, singura care ar fi putut avea succes, — nu vom mai insista astăzi.

❖

Vom scoate în evidență un fapt. Trist, foarte trist. Nu s'a găsit nimeni care să strângă băeții laolaltă, să le vorbească de un plan, de o ordine de bătaie. Aci, profesorul Oțeleanu iarăși a avut o notă slabă. Toată competența sa în materie desfășurată înaintea Balcaniadei, a fost umbrită de lipsa de activitate în timpul probelor. A fost surprinzător cum nu s'a manifestat Oțeleanu, în cursul alergărilor, absolut deloc.

Ne pare rău că subliniem acestea, dar o recunoaște oricine că așa a fost. Ori, orice echipă are nevoie de un diriguitor, de un ins, pe care să-l asculte, să știe echipierii că e cineva pe marginea traseului sau a pistei care-i observă, le vede mai bine greșelile, observă ce trebuie făcut.

Și tocmai asta ne-a lipsit. O lipsă pe care am simțit-o adânc.

✱

Străinii au avut un manager. Le-a dat banane, smochine, ciocolată, le-a controlat mașinile, a inspectat schimbătoarele de viteză, cauciucurile, a văzut ce pasuri au, a aranjat de comun acord cu băeții, tactica în cursă, le-a spus punctele vulnerabile ale adversarilor, pe care alergătorii, poate, nu le-au sesizat atât de bine ca managerul care a stat pe margine. Iar dacă nu s'a înțeles cu alergătorii care să fie sacrificat care să facă cutare lucru, atunci, autoritar, desemna el, hotăra el, pe a sa răspundere, ceeace trebuiau să facă. Și dacă nu l-ar fi ascultat sancțiunile ar fi curs. Dacă nu pe loc, la întoarcerea lor acasă.

Avut-am noi așa ceva?

Făcutu-s'a la noi o astfel de diriguire?

Cu regretul în suflet, trebuie să spunem: NU.

✱

După atâtea încondeieri, care, în fond nu's decât simple constatări ale unor adevăruri crude, vom spune că a fost o altă lacună: lipsa unei conștiințe sportive.

Conștiința sportivă, care-ți impune anumite reguli, unele renunțări în slujba unei idei, a unui scop; ducerea unei vieți sobre, pentru că porți pe umeri tricoul național.

Conștiința sportivă — care la noi lasă atât de mult de dorit, — va forma subiectul unui viitor articol

— Emil Iencec —

DELA „A. S. P. I. M."

Gruparea „ASPIM", înștiințează toți membrii săi, că ține ședință săptămânală Joi 6 Iunie la ora 8 seara, în str. Brânduși.

Sunt insistent convocați toți membrii, la ordinea de zi fiind o serie de însemnate chestiuni, printre care și fixarea programului de antrenament în comun, pentru cursele de fond, sub conducerea d-lui Tity Mociorniță.

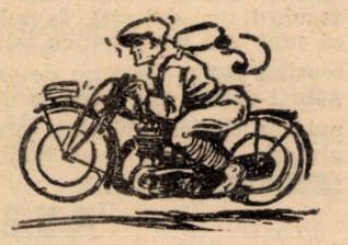

O adevărată sărbătoare națională

(Continuare din pag. I-a)

putut sta de vorbă cu cicliștii. Sunt încântați de primirea cordială pe care le-a făcut-o românii și nu-și pot exprima minunata impresie ce le-a făcut-o Balcaniada dela București. Frumusețea orașului, largheța vieții românești, amabilitatea cu care au fost primiți pretutindeni, au făcut mare impresie asupra lor, lăsându-le o amintire de neuitat.

✱

Acum, premiile sunt expuse — în vitrina unui mare magazin depe bulevardul Țarului Eliberator, — admirației localnicilor, care nu se mai satură privind „minunățiile" aduse dela București.

— Principe Al. de Lieven —

Perspective frumoase pentru fondiști

Cursa grupării „ASPIM": București - Roșiorii de Vede - București și „Circuitul Leonida"

se vor alerga, respectiv, la 16 și 23 Iunie

Fondiștii nu se pot plânge că vor șoma în cursul acestei luni.

Astfel, pentru 16 și 23 Iunie, sunt programate două mari întreceri: Cursa grupării „ASPIM" pe ruta București — Alexandria — Roșiorii de Vede — București și a doua ediție a circuitului organizat de gruparea „Leonida", pe distanța: București— Târgoviște, Ploești — București.

CURSA GRUPARII „ASPIM"

Organizată pentru întâia oară anul trecut, competițiunea s'a desfășurat pe o căldură caniculară, revenind, printr'un fericit concurs de împrejurări, alergătorului metropolist Ion Silvestru, Tudose suferind handicapul unui grav neajuns: a rupt roata, trebuind să piardă astfel, mai mult de 20 minute, până ce a putut porni iar.

Alergarea, deși de șes, este totuși o încercare anevoioasă. Și aceasta datorită numeroaselor vâlcele, pe care, nu încape îndoială, se va sprinta dârz, transformând alergarea într'o întrecere iute, nervoasă și nu lipsită de faze interesante

Apoi, dela Alexandria încolo, drumul nu mai este asfaltat, și un terasament pietruit, nu prea bun, își va lua, evident, tributul respectiv: penele de cauciuc

Intâmplări care, ca mai totdeauna, deslănțue plutonul, mai ales când cel care a spart este un pretendent serios la primele locuri.

ETAPA DE MASA LA ROȘIORI

La Roșiori, alergătorii vor face o oprire de două ore, timp, în care vor lua masa, se vor odihni, se vor revitalta pornind apoi spre București.

„CIRCUITUL LEONIDA"

O săptămână mai târziu, o altă cursă dură îi așteptă pe fondiști: circuitul pe care îl va regiza „Leonida".

O alergară foarte anevoioasă. Cei 80 de km. de drum mizerabil până la Târgoviște, apoi alți 40 până la Ploești, cu drum mai puțin deteriorat, dar cu câteva dâmburi, și, însfârșit, ultimii 60 km asfaltați, iată ceeace este cursa dela 23 Iunie

✱

In numerele viitoare vom publica regulamentul acestor două serioase întreceri rezervate amatorilor de curse de lung kilometraj.

RUGBY

O demonstrație străjerească la Velodrom

In cadrul concursurilor sportive străjerești, urmează să se desfășoare Joi 6 Iunie, pe terenul Velodrom, o interesantă demonstrație de rugby, între două echipe alcătuite din străjerii cari cunosc și practică rugby-ul.

Inițiativa Străjii Țării va fi sprijinită de clubul Viforul Dacia.

Matchul va fi condus de d. Theo Krantz și se va desfășura pe terenul nou de lângă pădure.

Pe această cale, sunt convocați toți străjerii cari sunt înscriși și joacă în cluburi să fie prezenți cu echipamentul Joi 6 Iunie ora 16 fix pe terenul Velodrom (Șos. Ștefan cel Mare).

ȘTIRI

● Clubul „VENUS", secția rugby, convoacă pentru azi 5 Iunie ora 3 după amiază pe terenul din Șoseaua Șoseaua, la antrenament, toți jucătorii dela categ. onoare și promoție.

SPORTURI MECANICE

Se pare că

„Grupul Sportiv Motor" va avea un nou președinte

Se va propune alegerea unei importante personalități sportive

Astăseară, în casele d-lui Luca Niculescu, comitetul „Grupului Sportiv Motor" va ține o importantă ședință, cu prilejul căreia se va lua în discuție arzătoarea chestiune a alegerii unui nou președinte.

Din sursă demnă de ținut în seamă, suntem informați că cei mai mulți dintre membrii formațiunii automobiliste au și căzut de acord asupra persoanei noului președinte și noi putem anticipa că viitorul fruntaș al „Grupului Sportiv Motor" face parte din rândul celor cari au contribuit cu bani și suflet la propășirea sportului în general.

In cazul când propunerea majorității membrilor va fi acceptată, d. ing. Aurel Persu va păstra titlul de președinte al comitetului, noului personalități revenindu-i acel de președinte activ.

ATLETISM

51 m. 71 este noul record jugoslav la aruncarea ciocanului

Belgrad, 4. — La Zagreb, s'a desfășurat de curând un mare concurs atletic, cu ocazia căruia Stepisnik a reușit să stabilească un nou record național jugoslav la aruncarea ciocanului cu 51 m. 71.

Aruncătorul Stepisnik este unul dintre cei mai reprezentativi specialiști sârbi la această probă, în care a fost inițiat de Goici.

Au început pregătirile pentru ștafeta „Traversarea Capitalei"

Trecuta ștafetă „Traversarea Sectorului 1 Galben" pe care o așteptam ca pe o repetiție generală înaintea ștafetei de proporții „Traversarea Capitalei", n'a reușit — din punct de vedere al participării echipelor — să fie așa cum s'a prevăzut.

De data aceasta, ștafeta de Duminică, una din manifestațiunile atletice bucureștene de extremă importanță, dă de lucru atât oficialilor cât și atleților.

ORGANIZAREA TECHNICA, FACTOR HOTARITOR

Am mai arătat odată că o ștafetă disputată pe străzile orașului e un spectacol excelent. Și acest caracter nu poate fi atins decât dacă se asigură o organizare technică impecabilă și o prezentare a atleților cu forțe cât mai egale la schimburi.

Liga Muntenia care are sarcina de a regiza această întrecere, ca și în alți ani, a intervenit pe lângă serviciul circulației de pe lângă Prefectura Poliției, spre a se asigura în orele disputării liberă trecere pe traseu

Nu ne îndoim că și de data aceasta serviciul circulației prin agenții săi vor asigura alergătorilor disputa cursei în condițiuni normale

AZI SE FIXEAZA TRASEUL ȘI SCHIMBURILE

In cursul zilei de azi o comisiune numită din sânul ligii Muntenia va fixa traseul și punctele de schimb.

Traseul și schimburile vor fi publicate la timp spre a fi cunoscute de alergători.

Tariful de publicitate al ziarului UNIVERSUL

(CATEGORIA IV)

LINIA CORP	5
Dela 10-1000 linii Lei	9
Dela 1000 linii în sus	„ 7,50
Anunțurile colectorilor de loterii	„ 10
Bilanțuri, convocări, notificări etc.	„ 30
Știri artistice, judiciare, școlare	„ 15
Informațiuni comerciale minimum 9 linii	„ 17,50
Informațiuni financiare minimum 5 linii	„ 17,50
Informațiuni colectori de loterii	„ 25

Inscrierile pentru campionatele străjerești se închid astăzi

Speranțele atletismului vor evolua Vineri pe stadionul A. N. E. F.

Campionatele străjerești de atletism au intrat în faza finală de organizare.

In cursul zilei de astăzi se închid înscrierile, urmând ca tot astăzi ele să fie centralizate și apoi să se alcătuiască serile.

La A.N.E.F., continuă pregătirile pentruca stadionul să fie gata mâine seară când urmează a fi marcat și pus la punct până în cele mai mici amănunte în vederea concursurilor care vor începe Vineri 7 Iunie ora 9 fix.

După cum era și natural toate speranțele atletismului bucureștean și-au anunțat participarea și concursul de Vineri ne va da prilejul să admirăm pe viitorii așa **zi mișcării noastre atletice.**

BOX

PESTE TREI ZILE

Vasile Şerbănescu şi Moţi Spakow vor fi supuşi unui greu examen

Ceilalţi protagonşti ai reuniunii de Sâmbătă, deasemenea

Reuniunile pugilistice de ridicată valoare nu au abundat în anii din urmă şi speranţa în redresarea boxului părea pierdută.

Reluarea dela 18 Mai a fost însă de bun augur şi cu acel prilej s'a făuct dovada vitalităţii unui sport considerat alunecat pe panta unei inevitabile decadenţe.

Sportul cu mănuşi însă, continuă să intereseze, spre satisfacţia celor cari nu şi-au pierdut încrederea în el. S'a văzut că o reuniune bună dă rezultate mulţumitoare şi aceasta este de ajuns într'un moment când împrejurările nu erau din cale afară de făgăduitoare.

Astăzi putem considera că demonstraţia a reuşit şi avem tot dreptul să privim cu încredere încercările ce se fac în vederea refacerii totale a prestigiului boxului indigen.

Fără să fim excesiv de optimişti credem că, atâta timp cât se va lucra conştiincios, se va servi publicului reuniuni bune şi boxeurii îşi vor face datoria, nimic nu va stânjeni bunul mers al treburilor pugilistice dela noi.

Premergătoare reuniunii de care ne vom ocupa în rândurile de faţă, cuvintele de mai sus trebue să servească de îndreptar tuturor celor cari iau parte activă la o reuniune de box cari, printr'o atitudine demnă, conformă intereselor sportului, să colaboreze la reuşita organizaţiunilor viitoare.

REUNIUNEA DE SAMBATA SEARA

Sâmbătă seara în arena „Otetelişanu" se va desfăşura a doua importantă reuniune de box a anului, cu care prilej se va putea contribui în mod spontan la realizarea unui nou pas înainte în acest domeniu căruia, în anii din urmă i s'au rezervat numeroase lovituri.

Publicul este, în primul rând, factorul determinat al succesului. I se cere să vină la timp la locul reuniunii, să adopte o atitudine demnă, să nu încerce să influenţeze pe oficiali şi, mai ales, să lase la o parte orice pasiune dăunătoare bunei desfăşurări a matchurilor.

Publicul nostru a dovedit, în nenumărate rânduri că ştie să fie sportiv. Dacă şi cu ocazia reuniunii de Sâmbătă seara va arbora aceiaşi cavalerească atitudine, cauza susţinută de noi va fi câştigat şi viitorul va tăia drum larg boxului autohton.

PRINCIPALII PROTAGONIŞTI: VASILE ŞERBĂNESCU şi MOŢI SPAKOW

Spectatori bucureşteni au posibilitatea să vizioneze Sâmbătă seara un match mare, un match de epocă, un match care, în străinătate, ar fi plătit cu bani grei.

Vasile Şerbănescu, campionul României la toate categoriile şi Moţi Spakow, fost 9 ani dearândul deţinător al aceluiaş titlu, se vor ciocni pentru a cincea oară în cariera lor. Nu vom mai analiza rezultatele din trecut—am făcut acest lucru într'un număr precedent al ziarului nostru—ci vom reaminti numai că, aceste rezultate nu au putut conduce la definitiva tranşare a acestei vechi adversităţi.

Şerbănescu ţinteşte astăzi, conservarea titlului pe care îl deţine şi Moţi Spakow urmăreşte să cucerească galonul de challenger care, ulterior, îl va putea pune în situaţia de a recuceri un trofeu pe care l-a deţinut cu cinste atâţia ani.

Miza este stimulentul cel mai puternic al combatanţilor şi deaceia credem că matchul va excela în duritate. Fiecare dintre adversari va face tot posibilul spre a-şi însuşi victoria şi, cu riscul epuizării, va lupta până la ultima picătură de energie.

UN MATCH RAPID ŞI SPECTACULOS

Întâlnirea dintre Anton Osca şi Sandu Ion, a doua pe programul reuniunii de Sâmbătă seara făgăduieşte să prilejuiască un spectacol de cea mai aleasă factură.

Tehnicieni excepţionali, extrem de rapizi în acţiuni şi execuţie, cei doi rivali vor apela la întreaga gamă de cunoştinţe spre a asigura victoria respectivă.

Ambii fiind învingători ai lui Dumitru Panaitescu, campionul României la categoria muscă, cei doi vor conduce la un match perfect echilibrat care nu se poate termina decât în avantajul celui mai bun din doi. Cine va fi acesta, rămâne de văzut.

CIONOIU-DOCULESCU

O altă veche rivalitate urmează să fie tranşată în cel de al treilea match profesionist al serii, în care actualul deţinător al titlului naţional la categoria semi-mijlocie, Constantin Cionoiu se va răfui cu fostul campion al României, Mielu Doculescu.

In perspectivă alt match de rară spectaculozitate care se poate foarte bine transforma într'o luptă pe viaţă şi pe moarte.

Reamintim.

PROGRAMUL

Moţi Spakow—Vasile Şerbănescu, match în 10 reprize a 3 minute.

Anton Oşca—Sandu Ion, match în 10 reprize a 3 minute.

Mielu Doculescu—Constantin Cionoiu, match în 10 reprize a 3 minute.

Nicolae Rădan— Vasile Voinescu, match în 5 reprize a 2 minute.

Marin Dobrescu (J. C.) — *Const. Tutoianu* (T.)

C. Lăzărescu (T.)—*M. Drăgănoiu* (J. C.)

Nelu Oprescu cere revanşe lui David

Aseară ne-a vizitat la redacţie profesionistul Nelu Oprescu care ne-a rugat să arătăm că doreşte să se întâlnească în match-revanşe cu Constantin David, învingătorul său de Duminică.

Contând pe cavalerismul învingătorului său, Nelu Oprescu ne-a anunţat că dacă niciun promotor nu va voi să organizeze acest match, Mielu Doculescu îl va programa în fruntea unei reuniuni mixte pe care o va organiza în cartierul Dudeşti.

Aviaţie

Concursul de aeromodele pentru străjerii din Bucureşti

Vineri 7 Iunie a. c. se va desfăşura pe câmpul de sbor fără motor dela Dudeşti Cioplea un mare concurs local de aeromodele, organizat de Federaţia aeronautică regală a României, cu concursul Străjii Ţării.

La concurs, sunt admişi toţi aeromodeliştii cari sunt membri ai cercurilor de aeromodele străjereşti sau ai cercurilor de aeromodele perfecţionate înscrise la F.A.R.R. Vor fi admise la întreceri modele sburătoare planoare, propulsoare (cu motor de cauciuc sau cu motor mecanic) şi modele speciale ca elicoptere, autogire, aripi batante şi altele.

Nu sunt admise la concurs modele procurate din comerţ sau din acelea fabricate pentru vânzare, ci numai acelea construite de concurent.

PROGRAMUL CONCURSULUI

Aeromodeliştii constructori vor trebui să se prezinte Joi 6 Iunie, între orele 16—20 pe terenul Dudeşti Cioplea, unde se vor încrie şi verifica modelele, potrivit prescripţiunilor regulamentului concursului. Tot atunci se va face centrarea modelelor.

Vineri, 7 Iunie, ziua concursului, se va urma programul de mai jos:

Ora 7 dim. Prezentarea concurenţilor şi stabilirea ordinei de lansare.

Ora 8—12. Concurs.
Ora 15—18. Repaus.
Ora 15—20. Continuarea concursului.

Concursul este organizat numai pentru aeromodeliştii din Bucureşti, categoriile menţionate mai sus

VOLLEY BASKET BALL

In atenţia jucătorilor şi jucătoarelor de basket şi volleyball

Se aduce la cunoştinţa jucătoarelor şi jucătorilor mai jus notaţi, următoarele:

Sunt convocaţi pentru azi — Miercuri 5 Iunie — orele 17, la sediul Federaţiei Române de basket şi volleyball din str. I. L. Caragiale No. 13, în vederea unor importante comunicări, următorii jucători şi jucătoare:

Corina Hociung, Livia Thomas, Magda Grigorescu, Solange Dela Tour, Rodica Riegler, Anie Agapie, Leni Tomescu, Zizi Mărăscu, Mioriţa Popescu, Marinescu Tuli, Dumitriu Jeni, Nana Vetra, Rosette Furlungeanu, Cosinia Vetra Athena Negulescu, Maruţi Bobeş, Simone Petrovanu, Sanda Rizescu, Adina Popescu, Genuţa Drăgănescu, Coca Trandafirescu, Lulu Cristescu, Mariana Comănescu, Ciorica Negrescu, Ica Tănăsescu, Dorina Gheorghiu, Dida Plăviţescu, Coca Gorciu, Ioana Zlatcu

Jucătorii: C. Riegler, S. Sădeanu, dr. Avachian, Al. Tipărescu, C. Herold, Gh. Petrescu, F. Covaci, Gh. Epuran, A. Neagu, Al. Stelorian, I. Vulescu, H. Şurmeian, N. Alexandrescu, L. Teodorescu, A. Boeru, R. Cârlig, Gh. Papinian, A. Iordăchescu, Gh. Teodorescu, D. Satropol, N. Dragomirescu, D. Ghiţescu, Fl. Bratan, C. Sultănescu, Şerban Georgescu, N. Ganea, A. Zugrăvescu, M. Hariton, N. Furlugeanu.

Cei de mai sus vor fi suspendaţi pentru o etapă de campionat în caz de neprezentare.

Pentru cazurile de forţă majoră dovedită, se va prezenta delegatul grupării respective.

Premiile oferite străjerilor de către federaţia de basket şi volleyball

Campionatul de basketball este dotat cu „Cupa PETRE ANGELESCU"

Dat fiind felul frumos în care se prezintă federaţiile străjereşti la concursurile de basket şi volleyball, Biroul Federal F. R. B. V. a hotărât următoarea listă de premii ce se va acorda stolurilor şi străjerilor meritoşi:

Pentru campionatul de străjere:
Premiul I: „Plachetele Petre Angelescu, stolului Centra ;
Premiul II: Câte o mingie de volleyball şi 6 insigne F. R. B. V., stolurilor Notre Dame şi Ortodox;

Pentru turneul Cupei TEOFIL SIDOROVICI:
O mingie de volleybal stolului clasat în locul doi;

Pentru campionatul de străjeri (volleyball):
Premiul I: „Plachetele Petre Angelescu", stolul Gh. Lazăr;
Premiul II: 6 insigne, stolului Titu Maiorescu;

Campionatul de basketball:
Premiul I: „Cupa Petre C. Angelescu".
Premiul II: O mingie de basketball.

Distribuirea tuturor premiilor, se va face pe stadionul „N. F. R." Sâmbătă 8 Iunie, la sfârşitul jocurilor pentru „Cupa Teofil Sidorovici" şi „Petre C. Angelescu", cari au loc pe terenurile Parcului Sportiv al Primăriei de Galben (Velodrom). Inceputul jocurilor este la orele 15 30 precis.

Echipele vor fi prezentate pe teren la ora anunţată spre a nu se întârzia programul.

CLASA VIII (LICEUL „EN. VACARESCU")—CLASA VII
3-0 (15-14, 15-3, 15-13)

Târgovişte. Pe terenul „I. Heliade Rădulescu" a avut loc un match de voley-ball între echipele claselor a VIII-a şi VII-a ale liceului teoretic din localitate. Matchul a fost foarte frumos, asistând un public foarte numeros.

Rezultatele sunt: 15—14; 15—3; 15—13 toate pentru clasa VIII-a.

S'au detaşat: I. Constantinescu, G. Andreescu şi D. Constantinescu de la învingători, iar dela a VII-a Irimescu şi Marinide.

A arbitrat corect d. Baronide. Echipele au jucat în următoarele formaţii:

CLASA VIII: G. Andreescu, S. Constantinescu, Florian, D. Constantinescu, Agaştein şi N. Constantinescu.

CLASA VII: Marinide, Prejbeanu, Irimescu, Athanasescu, Cocoş şi Cotenescu.

Grupări de basket şi volleyball suspendate

Sunt suspendate pentru neplata baremului de arbitri, următoarele grupări:

Aviaţia 40 lei; Bonaparte 256 lei; Crai Nou 112 lei; C. F. R. 160 lei; Cometa 72 lei; Macabi 224 lei; Monitorul Oficial 104 lei; Start Club 981 lei; Venus 190 lei; Victoria 156 lei; Săgeata 40 lei; Tirul Juventus 16 lei; Delavrancea 120 lei; Energia 80 lei; Hai Hai 40 lei; Juventus 34 lei; Minerva 64 lei; Monetăria Statului 22 lei; Stadiul Român 160 lei; Tirul 104 lei; Viitorul 80 lei; Viforul Dacia 244 lei; Pebe 120 lei

Suspendarea este ridicată în momentul achitării sumelor de mai sus şi plata baremurilor se va face numai Secretariatului General F. R. B. V., în fiecare zi.

Preşedintele districtului Bucureşti F. R. B. V. va fi înlocuit?

In Federaţia de basket şi volleyball se va produce în curând câteva schimbări în comisiile centrale.

Printre cei ce vor fi înlocuiţi se crede că va fi şi actualul conducător al „Districtului Bucureşti". In locul său, va fi numit un alt oficial de marcă.

HAND-BALL

PRIMUL CAMPIONAT STRĂJERESC DE HANDBALL

Campionatul străjeresc care se va desfăşura Joi 6 Iunie, a strâns până în prezent adeziunea următoarelor stoluri străjereşti: St. Lic. Gh. Lazăr, St. Sf. Iosef, St. Principele Carol, St. Dimitrie Cantemir, St. Gh. Sincai, St. Com. N. Bălcescu (cu 2 echipe), St. Mihai Viteazu, St. Com. Marele Voevod Mihai şi echipa B formată din jucători cari nu sunt înscrişi în club, al Lic. Comunităţii Evanghelice

Matchurile se vor desfăşura printr'un sistem eliminatoriu jucându-se 2 reprize a 20 minute.

DETALII DE ORGANIZARE

Matchurile se vor disputa Joi 6 Iunie pe terenul Velodrom, între orele 16-19.

Se va juca pe două terenuri simultan.

Matchurile vor fi conduse de d-nii prof. C. Herold, Manolescu, Ganţu şi Ferry Covaci, arbitri calificaţi ai F. R. H.

Concursul va fi organizat cu sprijinul technic al Federaţiei române de Handball.

MARŞ

Grupările „Fichet" şi „C.F.R." vor prezenta câte două echipe în „Ştafeta Bulevardului Gh. Buzdugan"

Ştirea că în ştafeta de marş ce se dispută mâine dimineaţă pe b-dul Buzdugan, pot participa câte două echipe din fiecare club, a fost bine primită de către conducătorii cluburilor bucureştene

Astfel, în cursul zilei de eri, organizatorii — în speţă, comisia de marş şi gruparea Leonida — au primit adeziunile harnicelor grupări Fichet şi C. F. R., cari şi-au anunţat participarea cu câte două echipe în „Ştafeta Bulevardului Buzdugan".

...Şi în opt minute se poate câştiga o Cupă!

Panathinaikos a cucerit Cupa Greciei cu 3-1 (3-1)

ATHENA, 4. — Duminică s'a disputat în localitate, finala Cupei Greciei, care a stârnit un interes considerabil. Dovadă că la match au asistat cca 20.000 de spectatori.

Finalişti au fost echipele: Panathinaikos din localitate şi Aris din Salonic.

Matchul a revenit echipei atheniene la scorul de 3—1 (3—1).

Partea interesantă a jocului a constituit-o faptul că punctele victoriei au fost marcate în primele 8 minute.

Deşi învins de Szigeti, Asboth a câştigat campionatul Ungariei

S'a format echipa pentru matchul cu Germania

Budapesta, 4 (Serviciul nostru special). — Ultima zi a campionatului ungar a adus cea mai mare surpriză a concursului.

Matchul Asboth—Szigeti, întrerupt, după ce primul conducea cu doi la unu, a fost continuat astăzi şi câştigat de Szigeti. Cu toată înfrângerea de astăzi, Asboth a câştigat campionatul, urmat de Szigeti Gabory şi Szentpéteri.

Dublu domni a fost câştigat de perechea Asboth — Báino, cari au învins în finală pe Trigyesi—Szentpéteri. Al treilea loc a fost ocupat de perechea Csimma, Csink.

Dublu doamne a fost câştigat de Körmöcsy, Jusits, urmat de Szomogyi Popp.

Finala de dublu mixt a fost amânată după matchul Ungaria-Germania, la o dată încă nehotărâtă. Finaliştii sunt: Asboth, Körmöczy şi Ferenczy dr. Javeri.

A fost formată şi ecipa, care va juca împotriva Germaniei. La simplu domni va juca Asboth şi Szigeti iar la dublu Asboth, Gabory.

REZULTATE:

Simplu domni: Szigeti-Asboth 6:3, 2:6, 6:3, 6:3 6:2.

Dublu domni: Asboth, v. Bano Frigyesi, Szentpéteri 4:6, 6:2, 3:6, 6.3, 6:2.

Dublu doamne: Körmöczy, Jusits-Popp, Szomogyi 6:4, 7:5.

Alţi arbitrii unguri conduc Joi în Jugoslavia

BELGRAD 4. — Majoritatea matchurilor din campionatul naţional de football sunt conduse de arbitri unguri. Duminica trecută, Ujvary a arbitrat jocul Gradjansky - Beogradsky.

Iar pentru etapa de Joi 6 Iunie se va recurge din nou la arbitrii unguri.

Forul maghiar, solicitat de federaţia jugoslavă, a delegat pe Majorszkij pentru matchul dela Belgrad, şi pe Boros pentru cel dela Sarajevo (Slavia - Gradjansky).

Pe motiv că România a câştigat Cupa Balcanică numai de două ori cu acelaş sistem de disputare

FEDERAŢIA BULGARA VA ATACA DECIZIA D-LUI AV. MAURO ?

Intr'un număr trecut am arătat că mult discutata şi disputata (chiar după desfiinţare) Cupă Balcanică a căpătat în sfârşit o rezolvare. Reclamaţia federaţiei bulgare a adus desemnarea unui arbitru al F. I. F. A.-ei, în persoana d-lui av. Mauro, care s'a pronunţat zilele trecute.

Se ştie care a fost verdictul d-lui av Mauro: d-sa a dat câştig de cauză României, deci nouă ni se cuvine în mod definitiv trofeul.

Se pare deci, că chestiunea este definitiv tranşată.

Rămâne de văzut însă, dacă federaţia bulgară va persista în această intenţie, care — e drept — reprezintă numai un curent ce-şi face loc în rândurile oficialilor. Şi apoi, nu există un for peste F. I. F. A. la care să apeleze. Căci decizia d-lui av. Mauro este şi a F. I. F. A.-ei.

Aşa că apelul ar fi inutil...

D. av. Mauro a decis aşa pentrucă România a câştigat Cupa de cele mai multe ori : de trei ori (în 1931, 1933 şi 1936), iar Bulgaria numai de două ori (în 1932 şi 1935). In ce priveşte sistemul disputării competiţiei, acesta nu a jucat niciun rol în darea verdictului.

O NOUA CONTESTAŢIE BULGARA ?

Se pare deci, că chestiunea este definitiv tranşată.

Se pare numai, căci din informaţiile pe care le deţinem, rezultă ca federaţia bulgară intenţionează să introducă o contestaţie la F.I.F.A. împotriva acestei decizii.

Motivul contestaţiei ar fi bazat pe faptul că România a câştigat de trei ori cupa, dar numai de două ori în acelaş sistem de disputare. Deci, de tot atâtea ori ca şi Bulgaria. (Primul sistem era acela al C. E. C.-ului, iar al doilea sub forma unui turneu în acelaş oraş).

Pe baza acestui fapt, forul bulgar — în contestaţia sau apelul său — urmează să repete vechea sa propunere : un match tur-retur România — Bulgaria şi învingătorului să-i revină în mod definitiv Cupa Balcanică.

Rămâne de văzut însă, dacă federaţia bulgară va persista în această intenţie, care — e drept — reprezintă numai un curent, ce-şi face loc în rândurile oficialilor. Şi apoi, nu există un for peste F.I.F.A. la care să apeleze. Căci decizia d-lui av. Mauro este şi a F. I. F. A.-ei.

Aşa că apelul ar fi inutil...

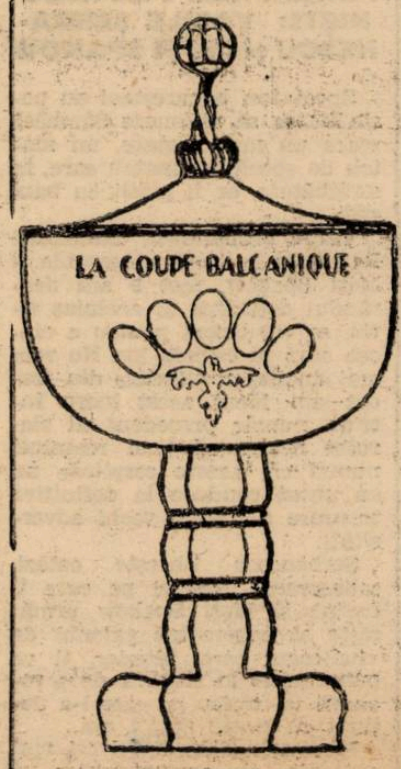

TROFEUL DISPUTAT..

VENUS şi-a anunţat jucătorii pentru Micul C. E. C. şi printre ei nu-i nicio achiziţie

RAPID însă, n'a terminat tratativele cu jucătorii SLIVAŢ şi LUCACIU — „Cuplaj C. E. C." la 23 Iunie —

In altăparte a ziarului anunţăm că Venus a depus la FRFA lista jucătorilor pe care-i va utiliza în jocurile din Micul C.E.C. şi că „negrii" nu fac nici o achiziţie.

Intr'adevăr, aseară am avut ocazia să stăm de vorbă cu d. av. Al. Eladescu şi D-SA NE-A DECLARAT FORMAL CA VENUS NU FACE NICIO ACHIZIŢIE în vederea Micului C. E. C.

O LISTA CU 19 JUCATORI

Iată dealtfel, ce jucători cuprinde lista înaintată aseară la FRFA:

David, Iordăchescu, Sfera, Negrescu, Ionescu Crum, Demetrovici, Juhasz, Lupaş, Cearughin, Orza, Ploeşteanu, Petea, Humis, Bodola, Ene, Iordache, Vladimirescu, Popescu Mircea şi Herescu.

CE FACE RAPID?

In ce priveşte pe Rapid, feroviarii nu au depus lista şi se pare că n'o vor depune aşa de curând. Nu-i nici o grabă, de altfel, căci — cum ni s'a spus — lista poate fi făcută cunoscută comitetului cupei chiar şi cu 48 ore înainte de match.

Rapid însă, va face achiziţii şi în prezent tratativele nu sunt terminate. Feroviarii vor să-i ia pe Slivăţ, pe Sadowsky şi pe Lucaciu. Pe acesta din urmă, chiar sub formă de împrumut pe un an.

De aceia întârzie să apară lista Rapidului.

CUPLAJ LA 23 IUNIE

In ce priveşte cele două matcuri pe care Venus şi Rapid le vor disputa în Bucureşti la 23 Iunie (returul celor dela 16 Iunie), cele două grupări sunt de acord să le cupleze şi să aibe loc, probabil, pe stadionul ANEF.

KAAS va încerca din nou să atace recordul european la săritura cu prăjina

Oslo, 4 — Nervegianu Erlig Kaas, care anul trecut cu 4 m. 27 a reuşit să stabilească un nou record european la săritura cu prăjina, intenţionează ca în actualul sezon să-şi amelioreze simţitor recordul pe care îl deţine

Ajutat de prietenul său Charles Hoff, un săritor tot atât de talentat ca şi el, Kaas a început un serios antrenament, ţinând să ajungă la clasa săritorilor din Statele Unite

Performanţa care îl preocupă pe Kaas actualmente în cel mai înalt grad este 4 m 40 ispravă pe care vrea s'o stabilească cu prilejul unui concurs desfăşurat în Germania.

Pentru a-şi menţine forma, toată iarna s'a antrenat în sală, iar acum decând a ieşit pe pistă se pregăteşte la sprint, reuşind să acopere 100 m. în 11 s 0, iar la lungime 6 m 80

Doi campioni norvegieni de ski căzuţi în luptele din Norvegia

Oslo, 4. — *Skieurii norvegieni Arnold Kongsgaard şi Olaf Kvanlid au căzut pe frontul din Norvegia. Primul era unul dintre cei mai buni săritori din Norvegia şi deţinea recordul ţării sale cu 95 m.*

Kvanlid cucerise anul acesta la Holmenkollen titlul de campion la combinat (fond cu sărituri), după ce învinsese în campionatul Norvegiei la această specialitate.

LA 20 IUNIE

AL DOILEA MATCH Joe Louis - Arturo Godoy

In caz de victorie a argentineanului, revanşa se va ţine în 60 zile

Condiţiunile şi data celui de al doilea match dintre Joe Louis, campionul lumii la toate categoriile, şi argentineanul Arturo Godoy, care acum câteva luni a rezistat până la limită „mitraliorului din Detroit" au fost definitiv fixate.

Disputa va avea loc în ziua de 20 Iunie, pe una din cele mai mari arene ale Americei de Nord şi este hotărîtă pentru 15 reprize a 3 minute, distanţă pe care s'a desfăşurat şi prima întâlnire terminată cu victoria la puncte a lui Jose Louis.

Pentru acest match, campionul mondial va primi 40 la sută din reţetă iar sud-americanul 17½ la sută.

In cazul când acest match se va termina cu victoria lui Arturo Godoy, întâlnirea revanşe trebue să aibă loc în interval de 60 zile.

In schimb, victoria lui Joe Louis va scoate pe adversarul său din cursa pentru titlul suprem.

Editura Societăţii Anonime „Universul", Bucureşti, Str. Brezoianu No. 23—25 — România

Taxa poştală plătită în numerar conform aprobării dir. generale p. t. t. nr. 24.464/939

2 LEI

UNIVERSUL

8 PAGINI

153-1940

Redacţia şi Administraţia: Palatul „UNIVERSUL" str. Brezoianu 23—25. Telefon: Centrala 3.30.10; Redacţia 4.21.51. Redactor responsabil EUGEN DUMITRESCU

Proprietar: „Universul" S. A. Adm.-delegat: STELIAN POPESCU Inscris sub No. 167. Trib. Ilfov

Nr. 153. — Anul III BUCUREŞTI. — Vineri 7 Iunie 1940

ABONAMENTE: Pentru grupări sportive 1000 lei anual

1 an LEI 500 6 luni LEI 270 3 luni LEI 150

BIBLIOTECA CENTRALA UNIV.

ULTIMUL CUPLAJ DIVIZIONAR...

...Şi cel care va desemna locurile F. C. RAPIDULUI şi SPORTULUI STUDENŢESC

ASTĂZI PE STADIONUL DIN GIULEŞTI

Ora 16: RAPID - JUVENTUS
Ora 17,45: SP. STUDENTESC - VENUS

2 matchuri 2 situaţii

Ultimul cuplaj divizionar din Capitală se desfăşoară astăzi după amiază, pe stadionul din Giuleşti.

Două matchuri pasionante prin tradiţie: Sp. Studenţesc-Venus şi Rapid-Juventus, alcătuesc acest program de importanţă deosebită pentru feroviari şi universitari.

Intr'adevăr, de aceste jocuri depind locurile pe care le vor ocupa — în mod definitiv — Rapid şi Sp. Studenţesc în campionatul 1939—40.

Rapid este ameninţat să piardă locul în favoarea U. D. R.-ului dacă astăzi cedează Juventusului. Iar Sp. Studenţesc, care a cedat locul trei, vrea să-l recâştige şi aceasta este posibil numai în cazul când dispune de Venus.

Iată perspectivele mai interesante ale partidelor de astăzi, în afară de acelea care lasă să se întrezărească două matchuri de bună calitate şi palpitante.

Primul match începe la ora 16

Ordinea matchurilor de astăzi este următoarea:

Ora 16: **Rapid-Juventus.**
Ora 18: **Sp. Studenţesc-Venus.**

La arena din Giuleşti se ajunge cu maşinile No. 38 şi 40.

Clasamentul general...

Venus	21	14	3	4	58:17=31	(11)
Rapid	21	10	7	4	60:30=27	(15)
U. D. R.	21	8	9	4	40:34=25	(17)
Sp. Stud.	21	7	11	3	40:30=25	(17)
C.A.M.T.	21	9	4	8	35:47=22	(20)
Ripensia	21	8	5	8	34:35=21	(21)
Carpaţi	21	8	4	9	36:39=20	(22)
AMEFA	21	9	1	11	34:39=19	(23)
Un. Tric.	21	7	5	9	28:37=19	(23)
Gl. C.F.R.	21	8	1	12	25:54=17	(25)
Juventus	21	4	6	11	35:44=14	(28)
Victoria	21	4	4	13	18:37=12	(30)

In toamnă la Venus: Rapid — Juventus 2-2. Petrică Rădulescu nu poate apăra penalty-ul

O fotografie şi mai recentă: Venus — Sp. Studenţesc 4-2 (semifinala Cupei României). Humis marchează primul goal.

IN EDIŢIA 1940-1941

CUPA ROMANIEI FARA ECHIPE DIVIZIONARE A SAU SE VA DESFIINŢA!...

In ultimul timp, competiţia Cupei României a provocat mai multe discuţii decât formula divizionară, constituind chiar o problemă pusă în chestionarul FRFA.

Părerile sunt împărţite şi majoritatea răspunsurilor la chestionar au fost pentru menţinerea Cupei, dar şi pentru reorganizare.

Iată însă, că printre oficiali şi-a făcut loc un nou curent care ameninţă competiţia.

Este vorba nici mai mult nici mai puţin ca începând cu ediţia 1940-41, Cupa României să se desfăşoare fără participarea echipelor divizionare A.

Sau să nu se mai dispute deloc. Să fie desfiinţată.

Firesţe, decât fără echipe din Divizia A mai bine să fie desfiinţată. Căci altfel, interesul ar fi minim. Aproape inexistent.

Dar nu-i soluţie. Cupa României este o competiţie utilă, aşa cum este în alte ţări. Şi trebue menţinută.

TOMA AUREL a suferit o discutabilă înfrângere la puncte la Los Angeles!

...Dar Tomiţă a uitat să ne scrie numele învingătorului

Los Angeles ne-a furnizat o veste care, spre regretul nostru, nu este dintre cele mai plăcute. Semnată de Toma Aurel, scrisoarea venită de dincolo de ocean ne înştiinţează că, fostul campion al Europei a suferit, spre sfârşitul lunii Aprilie, probabil în ziua de 28, — scrisoarea nu precizează nimic — o înfrângere discutabilă la puncte, din partea unui adversar al cărui nume nu este pomenit în misiva trimisă de compatriotul nostru.

Explicabil. Toma Aurel nu este un iubitor al aşternerii pe câmp alb, a ollor negre. Este un supliciu pentru el să înşire rânduri documentate şi, dese ori, dă mai multă atenţie amănuntelor mai puţin importante.

Acesta este şi cazul ultimei scrisori expediată de el la Bucureşti.

O CALATORIE DE 3.000 KM.

Astfel, Toma Aurel neglijează să comunice numele discutabilului său adversar dar nu uită să semnaleze că a susţinut matchul, după-ce cu trei zile înainte terminase o obositoare călătorie de 3.000 km., efectuată între Cleveland şi Holywood la bordul unui automobil.

Dar, cel mai bun lucru este să dăm cuvântul chiar lui Toma Aurel.

„Am fost declarat învins la puncte. A fost un match foarte greu, disputat în condiţiuni neobişnuite. Am sosit în California după un obositor voiaj început la Cleveland. Am condus tot timpul un automobil care îmi fusese încredinţat spre a-l transporta la o apreciabilă distanţă.

(Continuare în pag. 8-a)

Football Football Football Football Football Football Football

Observatorul dela matchul Gloria-F.C. Carpaţi trebue să aibe puteri discreţionare...

...pentru a se putea evita falsificarea clasamentului

Am anunţat cele două aspecte ale încercării de aranjament, care s'a făcut pentru matchul Gloria (Galaţi) şi F. C. Carpaţi.

F.R.F.A. s'a sesizat imediat şi a desemnat un observator la matchul de la Baia Mare.

Am scris că F.C. Carpaţi a desminţit. A arătat că va juca în matchul acesta cu toată seriozitatea. Acestea toate sunt foarte frumoase. Dar trebue să constatăm că în ciuda tuturor asigurărilor de sportivitate, se vorbeşte din ce în ce mai insistent de acest aranjament.

Gălăţenii — cari au mai fost eroii unor întâmplări asemănătoare — vor să forţeze şansa normală prin mijloace foarte puţin tehnice.

Tentativa a fost făcută. Rezultatul ei nu se cunoaşte, dar F.R.F.A trebue să ia cele mai complete măsuri pentru a preîntâmpina orice neregularitate. Campionatul naţional nu trebue falsificat în ultima etapă.

Este ceva cu totul condamnabil şi federaţia are datoria să vegheze ca legile imuabile ale sportivităţii să fie respectate până la urmă.

Pentrucă — cu toate desminţirile date — svonurile nu au încetat să circule, cerem ca observatorul de la matchul de la Baia Mare, să aibe puteri discreţionare. El să poată decide anularea rezultatului dacă i se va părea suspectă desfăşurarea jocului

Numai astfel se va putea garanta o corectă realitate a clasamentului.

Este timpul ca forul federal să reacţioneze cu cea mai mare energie în asemenea ocazii

Prestigiul marei competiţii naţionale trebue păstrat cu orice preţ.

Acţiunea de salvgardare a ei nu trebue să se intimideze în faţa unor concepţii minore şi a unor interese meschine.

Gloria C. F. R. - Macaby

o interesantă partidă amicală, azi dimineaţă la Ciocanul

Azi, începând dela ora 11 dim., arena Ciocanul găzduieşte partida amicală dintre Gloria C. F. R. şi echipa bucureşteană Macaby.

Ambele echipe se prezintă cu bune performanţe. Astfel, Gloria C F. R. a dispus în ultimile matchuri susţinute, de Juventus şi Unirea Tricolor iar Macaby şi-a încercat echipa într'un joc amical cu Turda.

Gălăţenii susţin Duminică la Baia Mare un match decisiv cu F. C. Carpaţi de care depinde rămânerea lor în prima divizie naţională aşa că privesc această întâlnire cu toată atenţiunea.

Pe de altă parte, Macaby vrea să dovedească publicului că este aceeaş formaţie valoroasă şi are acelaş înfrigurare ca şi Gloria C. F. R.: şi ei susţin Duminică contra Juventusului în cadrul „Cupei gen. Gabriel Marinescu" o partidă decisivă.

Forma din ultimul timp a Juventusului le dă mari speranţe îndreptăţite.

Căci bucureştenii nu sunt aproape cu nimic inferiori gălăţenilor.

Intr'un trecut nu prea depărtat, ambii activau în divizia secundă De atunci însă lucrurile au evoluat.

Totuşi, întâlnirea se anunţă deschisă. Gloria C.F.R. are prima şansă dar Macaby poate răsturna toate pronosticurile.

FORMAŢIILE PROBABILE:

GLORIA C.F.R.: Justin—Prassler II, Cucula, — Kiss, Szutor, Mihăilescu — Pankov, Milea, Bodea (Strock), Demeny, Horotan.

MACABY: Kerkay (Hitner) — Havas, Csajka — Herman, Kiss, Mihailovici — Lupu (Şic), Szika, Hoffman, Bărbulescu, Moisescu.

Campionatul străjeresc de football începe astăzi

Conform programului stabilit astăzi urmează să se dispute pe cele cinci terenuri principale ale Capitalei, marea întrecere străjerească de foot-ball.

Acest concurs are de scop a populariza în chip metodic sportul balonului rotund în mijlocul tineretului şcolar.

Pentru a stimula mai mult acest concurs s'a instituit trofee donate de către districtul de foot-ball bucureştean, care a înţeles să dea un larg sprijin desfăşurării acestei competiţiuni.

Matchurile vor dura numai 40 de minute, adică 2 reprize a câte douăzeci de minute. Cu conducerea lor a fost delegaţi arbitrii din cadrul districtului.

Primul tur se va desfăşura astăzi, când pe fiecare teren se vor desfăşura patru matchuri. Turul următor va avea loc Sâmbătă 8 Iunie la aceleaşi ore şi pe aceleaş terenuri, când se vor disputa semifinalele şi finalele.

Dăm mai jos programul matchurilor de astăzi, după tragerea la sorţi care s'a făcut eri seară.

TEREN C. F. R. — GIULEŞTI

Stolul U. C. B.—P. T. T. ora 8.30.

Stolul Locomotive Griviţa — M. Oficial ora 8.30.

Stolul Vagoane Griviţa—S. E. T. ora 10.30.

Stolul Arsenal — Leonida ora 11.30.

TEREN BELVEDERE

Stolul Aurel Vlaicu — Industrial Nr 2 ora 8.30.

Stolul Practic Comercial — Orfelinatul Zigura ora 9.30.

Stolul Marele Voevod Mihai — Schewitz ora 10.30.

Stolul Delavrancea — Petru Rareş ora 11.30.

PARCUL SPORTIV VELODROM

Stolul Cantemir — Spiru Haret ora 8.30.

Stolul Brâncoveanu — Sf. Gheorghe ora 9.30.

Stolul Titu Maiorescu — Sft. Sava ora 10.30.

Stolul Principele Carol — Bălcescu ora 11.30.

TEREN A. C. S. A.

Stolul Şincai — Construcţii Edilitare ora 8.30.

Stolul Industrial Nr. 2 — Lazăr ora 9.30.

Stolul Seminarul Nifon—M. Eminescu ora 10.30.

Stolul Şc. Normală — Seminarul Central ora 11.30.

TEREN UNIREA TRICOLOR

Stolul Comercial Reg. Ferdinand — Com. Marele Voevod Mihai ora 8.30.

Stolul M. Viteazu — Elevii M. St. M. ora 9.30.

Stolul Sft. Iosef — Matei Basarab ora 10.30.

Stolul Prof. Asociaţi — Comercial Regele Carol ora 11.30.

Convocări

● ASOCIAŢIA SPORTIVA ŞI CULTURALA „PEBE", convoacă pe toţi membrii săi la Adunarea Generală ordinară, care va avea loc Sâmbătă 15 Iunie ora 15 la terenul „PEBE" din str. Mureş sau în caz de timp nefavorabil la sediul societăţii din str. Caransebeş No. 1.

La ordinea zilei sunt:

1. Darea de seamă a comitetului.
2. Raportul casierului.
3. Raportul cenzorilor.
4. Alegerea noului comitet
5. Diferite propuneri.

In cazul când la ora indicată, adunarea nu va întruni 2/3 din membrii Asociaţiei, adunarea se va amâna la ora 16 când se va ţine cu ori care va fi numărul membrilor prezenţi.

Drept la vot au numai membrii cari sunt la zi cu plata cotizaţiei.

● **Lic. Com. „Marele Voevod Mihai"** convoacă pentru astăzi la ora 8 fix pe toţi jucătorii săi de foot-ball selecţionaţi atât ca titulari cât şi toate rezervele pentru campionatul de foot-ball al Leg. de Străjeri Bucureşti Sect. II Negru pe terenul Unirea Tricolor. Lipsurile vor fi aspru sancţionate de d. prof V. Hulitie, conducătorul Sportului din şcoală.

● JUNIMEA F.R.N. convoacă pe toţi jucătorii secţiei de foot-ball, azi 6 Iunie 1940, ora 3 d. m. pe terenul Biruinţa, în vederea unui match de antrenament cu CICLOP.

C. C. N. în ultima sa şedinţă a decis următoarele...

C. C. N. în ultima sa şedinţă a luat următoarele hotăriri:

Prahova fiind suspendată la data jocului cu Muncitorul, pentru neplata sumei de 5000 de lei datorată grupărei Traian, Muncitorul câştigă matchul cu 3—0.

*

Se revine asupra deciziei la jocul Electrica — C.F.R. (T.S.) prin care se dădea joc câştigat Electricei cu 3—0 şi se menţine rezultatul de pe teren 2—1 în favoarea firmei.

*

Se revine asupra deciziei Minerul — Vulturii (3—0) şi se menţine rezultatul depe teren 2—0 în favoarea grupării Vulturii.

*

C.F.R. (Sim. fiind suspendat la data jocului cu Vulturii se dă matchul câştigat Vulturilor cu 3—0. Rezultatul depe teren era 4—1 tot în favoarea Vulturilor.

Macaby (Chişinău) nu se prezintă la jocul de campionat de Duminică

La Federaţie s'a primit o telegramă în care gruparea Macaby din Chişinău anunţă că nu se poate prezenta la jocul de campionat de Duminică având jucătorii concentraţi.

In consecinţă Fr. Română câştigă matchul prin forfait (3:0).

Delegaţii federali la matchurile divizionare

DIVIZIA NAŢIONALA A

6 IUNIE

Bucureşti: Sp. Studenţesc — Venus, d. dr. Puiu Stroescu.

Bucureşti: Rapid — Juventus, d. jud Batter.

8 IUNIE

Bucureşti: Unirea Tricolor — U.D.R., d. dr. Puiu Stroescu.

9 IUNIE

Cluj: Victoria — Amefa, d. ing. Sâmboanu.

Timişoara: Ripensia—C.A.M.T. d. ing. Stănescu.

Baia Mare: Carpaţi — Gloria C.F.R., d. Iuliu Pop.

DIVIZIA NAŢIONALA B

9 IUNIE

SERIA I-a

Chişinău: F.C. Nistru — F.C. Ploeşti. d. Crihan.

SERIA II-a

Arad: Gloria — Jiul, d. ing. C. Popovici.

SERIA II-a

Cluj: Universitatea — C.S.T.M., d. insp. Mărcuş.

SERIA IV-a

Brăila6 Fr. Româna — Macabi (Chiş.), d. Diacon Angelescu.

Galaţi: D.V.A. — Muncitroul, d. av. R. Constantinescu.

OLYMPIA se antrenează azi dimineaţă pe A.C.S.A.

Olympia se antrenează azi dimineaţă la ora 10, pe terenul A. C. S. A. în vederea matchului pe care-l susţine Duminică pentru campionatul Ligii de sud cu Astra Română Ochiuri.

Grupări neafiliate

A. S. EUROPA-F. C. CAPITOL 6—4 (4—0)

După un joc fair, victoria a revenit Europei, care cu o echipă mai bine sudată, a reuşit să câştige. Golurile au fost marcate de: Tudorel 2, Mişu 2, Sterică şi Ferdinand.

A. S. Europa a aliniat următorul „11": Traian, Gică I, Gică II, Marcu, Tudor, Menda, Sterică, Giovani, Mişu, Tudorel, Ferdinand.

Din lumea cluburilor mici

● DISTRICTUL Bucureşti citează pentru şedinţa din 10 Iunie a. c., delegaţii următoarelor grupări: Sp. Muncitoresc, Adesgo şi Metropola.

● MARIAN MARINESCU este numele unui talentat junior al grupării A. C. S. A.

El va juca azi în campionatul Străjeresc de football în echipa liceului Marele Voevod Mihai.

● **METALOGLOBUS** şi **SOCEC** se întâlnesc azi la ora 9 pe arena Ciocanul, în match amical.

SPECTACOLE

Teatre

LIGA CULTURALĂ: Bucureştii, acum 100 ani

MUNCA ŞI VOE BUNA: mat.: Copiii căpitanului Grant; seara: Duduia Măriuca.

COMOEDIA: mat. şi seara: Un băiat şi jumătate.

ALHAMBRA-EXCELSIOR: mat. şi seara: Izbânda Bucureştilor.

Cinematografe

ARO: Domnul Topper divorţează şi completare românească: In Transilvania

SCALA: Luna de miere în Bali şi jurnal Paramount

REGAL: Sora de noapte şi Jurnale Paramount.

CARLTON: Oraşe sub alarmă şi jurnale Fox şi Paramount.

CAPITOL: „Balalaics" şi jurnale noui

TRIANON: Stăpânitorii mărilor, jurnal românesc O.N.C., Paramount şi U.F.A.

SAVOY: Capcana şi Trei fetiţe dulci

SELECT: Ameninţări şi noaptea amintirilor

FEMINA: Cântec de leagăn.

A. R. P. A.: Pantera neagră şi jurnale de război Paramount şi Ufa.

PALAS BULEVARD: Teroare şi Farandola.

ROXY: Eu sunt Sebastian Ott.

ELYSEE: Volga-Volga şi Ucigaşul din Oregon.

FORUM: Hotel Imperial şi Viaţa e un joc

OMNIA: Kentucky şi Nu sunt criminal.

AMERICAN (Moşilor 221): Omul cu masca de fer. Completare filmul în relief.

AIDA (calea Rahovei 151): Ultima noapte şi Beţia aurului.

BIZANTIN (b-dul Elisabeta, 2): Nopţi de groază în Hong-Kong şi Noaptea Destinului.

BARCELONA: (str. Măgurele 123): Diavolii roşii opera compelctă.

COTROCENI (Şos. Cotroceni 9): Pumnul de fier şi Vârsta Ispitelor

CARMEN: Vulturul negru şi Jurnal românesc

DACIA: Viaţa e un joc şi Ultima aventură a lui Sherlock Holmes.

DICHIU (str. Romană 89): Miezul nopţii Bengalii şi Jurnal românesc O N C

DIANA (calea Griviţei, 110): Atlantis. opera completă

EDISON (sală şi grădină): Capcana Paradisul pierdut şi trupa de revsite „D'Ayol".

FRANKLIN: A noastră e noaptea şi Femeia diabolică

FLORIDA (b-dul Ferdinand 118): Cocoşatul dela Notre Dame şi Franţa este apărată

GRAND (şoseaua Crângaşi 42): Inchisoarea fără gratii şi Stan şi Bran eroi fără voie.

GLORIA (calea Văcăreşti, 44): Adevăr cu orice preţ şi Broadway strada Norocului.

IZBANDA: Razia şi O fetiţă delicioasă

ILONA: Beau geste şi O aventură disperată

ILEANA (strada Avrig 1): S. O. S. Carfax operă completă.

LIA (Griviţei 196): Gorila şi Femei,

LIZEANU: Oameni şi fiare şi Maria Walewska

LUCIFER (Dudeşti 97): Tarzan în Exil şi Stan şi Bran eroi fără voie.

MARNA: Ingeri cu feţe murdare, Totul pentru dragoste şi trupa de reviste Titi Mihăilescu.

MARCONI: S. O. S Carfax. opera completă. jurnale de război şi trupa de reviste D'Aoyl

MODEL: Gunga Din şi Valsul nemuritor.

MIORIŢA (calea Moşilor 127): Femeia diabolică şi Pentru patrie.

MILANO (calea Călăraşi, 154): Ingeri cu feţe murdare şi Drum bun Mister Liester

NISSA (Intrarea Zalomit 6): Oameni de sacrificiu şi Honolulu.

NERO: Emigranta şi Cheia de aur.

NONI: Doi camarazi şi Tarantela

ODEON: Ingeri cu feţe murdare şi Fiicele Doamnei Masters

PACHE (strada Mătăsari, 31): Drapelul şi Rendez-Vous pe Riviera

PARIS (calea Rahovei 118): Steaua Nordului şi Hotel pentru femei.

PELEŞ: Visul unei prinţese şi Victoria, suverana Angliei.

RAHOVA (calea Rahovei, 91): Omul cu masca de fier şi Filmul în relief. Jurnal

RIALTO (b-dul Carol 21): Vin ploile şi Cei trei muschetari.

REX (Dudeşti 22): Cocoşatul de la Notre-Dame şi Copilaşul Domnişoarei

SPLENDID (calea Moşilor, 220): Ingeri cu feţe murdare şi Prinţul Pojarsky.

TOMIS (Grădina şi sala): Omul cu masca de fier şi Café Metropol.

TRIUMF (calea Griviţei, 335): Poltava

UNIREA (Filantropiei 143): Aventurile celor 3 Muschetari şi Vestul sălbatic.

UNIC (bul. Filantropiei 57): Gorila şi Femei.

VENUS: Conflict şi Flăcări în Orient şi Jurnal românesc.

VOLGA (calea Dorobanţi, 1): Beau Geste şi Hotel pentru femei.

Football Football Football Football

Programul cuplat dela Giulești

Matchul cu Sportul Studențesc: ultima revanșe a Venusului

Pentru a șterge impresia de oboseală lăsată în matchul cu Ripensia, Venus trebue să joace cât mai bine azi

Ultima revanșe a Venusului. In toamnă, Sportul Studențesc a câștigat la limită în condiții ciudate. Victoria universitară a costat mult pe Venus. O iarnă de emoții și un campionat aproape pierdut dacă Rapid nu termina la egalitate cu UDR, la Giulești și cu Unirea Tricolor, la Obor.

Au fost două puncte, pe care nu credea nimeni că Rapid le va pierde și cari au „întors" clasamentul actualizând lupta pentru titlu.

Incontestabil, matchul acesta nu mai poate influența poziția Venusului. Campionatul național este acum proprietatea solidă a Venusului

Rezultatul matchului poate face ca Sportul Studențesc să treacă la locul al treilea sau să rămână ca acum în locul al patrulea.

Dar poate aceasta nu are o importanță atât de mare deși nu se poate afirma că problema locului al treilea în clasamentul primei divizii naționale este neinteresantă.

Venus va juca totuși cu toată seriozitatea și ambiția pentru a câștiga matchul acesta.

Motivele sunt două. Și la fel de puternice.

❖

Este în primul rând dorința de revanșe, care este tare.

Dacă nu ar fi decât această dorință de revanșe și matchul acesta ar fi jucat cu cea mai mare energie de către campionii naționali. O revanșe asupra Sportului Studențesc! Trebue să fii venusist pentru a simți cu toată intensitatea această revanșe.

In al doilea rând — dar tot atât de important — este dorința de „reabilitare", dacă se poate spune astfel.

In matchul cu Ripensia, Venus a jucat mai degrabă slab. Echipa a lăsat impresia că este obosită și elementul acesta nou este de cea mai mare însemnătate pentru cariera negrilor în competiția cupei Europei Centrale.

Venus trebue să joace neapărat bine. Pentru spectatorii, cari îl consideră ca „echipa No. 1" a României și pentru propriul lui moral.

❖

Șansele Sportului Studențesc sunt reale în matchul acesta. Echipa studențească este una din puținele echipe, cari știu să joace cu Venus.

Șansele sunt cu atât mai mari de data aceasta pentrucă linia de atac a campionilor a înregistrat o nouă defecțiune.

Ploesteanu nu joacă. In locul lui reintră Petea Vâlcov.

Studenții vor alinia echipa de la Arad întărită cu Beffa. In modul acesta Constantinescu Grecu va trece din nou centru atacant.

❖

Matchul începe la ora 17.45 și va fi condus de d. Jean Petrescu.

Echipele vor alinia următoarele formații:

SPORTUL STUDENȚESC: Ghenea, Mitan, Bădulescu; Titi Dumitrescu, Drăgan, Beffa; Marinescu, Mihăilescu, Constantinescu, Grecu, Ștefănescu, Gică Popescu.

VENUS: David, Stera, Negrescu; Demetrovici, Iuhasz, Lupaș; Orza, Bodola, Cârciog, Petea, Iordache.

RAPID poate pierde și locul secund? Depinde de Juventus

In deschidere la programul cuplat de la Giulești se dispută matchul Rapid—Juventus.

Așa cum s'a remarcat de atâtea ori până acum, matchul acesta — atât de inofensiv în aparență — poate costa locul al doilea pe Rapid.

Dacă bine înțeles, pierde.

❖

Matchul acesta pare a fi cu totul anonim. Deși el poate avea pentru feroviari urmări atât de senzaționale. „Anonim" din cauză că nimeni nu poate concepe o înfrângere a Rapidului în condițiile actuale și încă din partea cui? a Juventusului, adică a echipei care în ultima vreme a făcut o atât de jalnică figură și a acumulat înfrângeri peste înfrângeri.

Nimeni nu crede că proverbul cu „buturuga mică"... își va găsi aplicare de data aceasta.

Și totuși ar putea exista, un indiciu că „răsturnarea carului mare" nu e chiar de tot imposibilă. Anume matchul făcut Duminică la Timisoara de F. C. Rapid. După cum știti a fost învins la scor de C. A. M. T. echipă care nu a strălucit deloc în returul campionatului.

LUPTA DINTRE DOUA TRADIȚII

Dacă s'a putut întâmpla odată un asemenea lucru, dece nu s'ar putea întâmpla și a doua oară? se întreabă unii. Iar alții, categorici, afirmă: „Rapidul face mai curând două matchuri proaste consecutive, decât două bune".

Se prea poate. Nu spunem că n'au dreptate, că **n'ar putea** avea dreptate, în alte împrejurări. Adică în cazul când Rapidul ar învinge pe la mijlocul clasamentului și când o înfrângere, chiar două, n'ar conta prea mult.

Dar acum când de acest match depinde participarea sau neparticiparea lor în micul C. E. C. raționamentele de mai sus n'au nicio valoare.

Intrevine însă o altă tradiție, cel puțin la fel de puternica, la fel de valabilă.

In matchurile decisive, totdeauna Rapidul se reculege și învinge.

Exemplele sunt prea numeroase și prea cunoscute pentru a mai fi amintite acum.

Matchul de azi e un match decisiv, aceasta nu o poate contesta nimeni. Dece atunci să se conteste feroviarilor posibilitatea de a se reface și de a trece cu bine și de acest ultim obstacol?

SIPOȘ ȘI RAȘINARU

Mai ales că echipa lor va fi considerabil întărită prin reintrarea lui Sipoș și a lui Rășinaru.

JUVENTUS NU POATE SPERA DECAT INTR'O INFRANGERE ONORABILA

Sadovski și Dragomirescu vor trebui să fie în formă mare, astăzi după amiază, dacă vor ca echipa lor să scape cu o înfrângere onorabilă.

Mai probabilă apare însă o victorie la scor a F. C. Rapidului. La trei, patru puncte diferență.

Matchul va începe la ora 16 și va fi condus de d. Mielu Petrescu.

F. C. RAPID: Negru — Marton, Lengheriu — Vintilă, Rășinaru, Costea — Sipoș, Moldoveanu, Auer, Baratky, Bogdan.

JUVENTUS: Sadovski — Tătar, Dragomirescu — Dunăreanu, Micu, Brandabur — Drăgan, Sinko, Flamaropol, Prassler, Naciu

ATENȚIUNE!
„MANUAL pentru BACALAUREAT"
Teoretic sau comercial
și
„MANUAL de ADMITERE în CLASA V-a de LICEU"
Conține rezumativ toate materiile ce se cer la aceste examene
De D-nii C. F. NICULESCU - G. BORNEANU
și Gr. ERNESCU
De vânzare la toate librăriile din țară
Ed. „Cartea Românească" Str. Academiei, București

Ce-i nou și interesant la F. R. F. A.

Pe ziua de eri s'au mai primit la FRFA două demisii aparținând următorilor jucători:

9. Szaniszlo II (A.M.E.F.A.).
10. Nuțescu (F. C. Suter).

❖

Scriam eri că Venus a înaintat la FRFA lista jucătorilor pentru micul C. E. C.

Aceste liste însă, pot fi comunicate comitetului competiției până la 9 Iunie. Astfel că și Venus poate aduce eventuale modificări.

❖

Printre modificările pe care intenționează să le aducă federația română de football este și una care privește baremurile.

Intr'adevăr, se proectează desființarea baremurilor.

Deasemenea, FRFA înțelege să opună și unele restricții în promovarea echipelor în Divizia A. Restricțiile acestea se referă la numărul locuitorilor din orașele din care fac parte echipele candidate la promovare. Și se va fixa un minimum.

❖

F. C. Carmen, merituoasa campioană a categoriei a II-a districtuale, a făcut și achiziții interesante: un half, un fundaș și doi înaintași și va mai achiziționa încă doi jucători.

❖

Problema formulei Diviziei B este departe de a fi rezolvată. Nu s'a luat încă nicio hotărîre.

Dar, se poate spune că în cazul când în sezonul viitor, Divizia B se va disputa în 4 serii, nu toate seriile vor avea același număr de echipe; Estul, de pildă, va avea numai 6 (câte echipe bune sunt), Vestul 12, etc.

Campionatul bucureștean

1. Rapid	7	2	5	0	18:12=9
2. Sp. Stud.	7	2	4	1	16:16=8
3. Venus	7	3	2	2	16: 8=8
4. Unirea Tric.	8	2	3	3	7:14=7
5. Juventus	7	0	4	3	7:14=4

Programul jocurilor străjerești și arbitrii

JOI 6 IUNIE 1940

Teren C. F. R.-Giulești

Stolul U.C.B.—Stolul B.T.T., ora 8.30; Stolul Locomot Griviția—Monitorul Oficial, ora 9.30; Stolul Vagoane-Griviția—S.E.T., ora 10.30, Stolul Arsenal-Leonida, ora 11,30; arbitrii d-nii: Gicu Dumitrescu, Logofătu, Traian Dumitrescu, Repanovici.

Teren Ascam (Belvedere)

Aurel Vlaicu—Industrial nr. 2, ora 8.30; Gim. Practic Comercial—Orfelinatul Zigura, ora 9.30; Marele Voevod Mihai—Schewitz, ora 10.30; Barbu Delavrancea—Petre Rareș, ora 11.30, arbitrii d-nii: Căpitanu Ioan, Buruc Ioan.

Teren A. C. S. A.

Gh. Șincai—Lic. Construcții Edilitare, ora 8.30; Industria Nr.—Gh. Lazăr, ora 9.30; Seminarul Nifon—M. Eminescu, ora 10.30; Șc. Normală—Sem. Central, ora 11.30, arbitrii d-nii: Machitescu Grigore, Bondaru Gavril.

Teren Velodrom

D. Cantemir—Spiru Haret, ora 8.30; D. Brâncoveanu—Sf. Gheorghe, ora 9.30; Titu Maiorescu—Col. Sf. Sava, ora 10.30; Principele Carol—Bălcescu, ora 11.30, arbitrii d-nii: Petrescu Haralambie, Brăiloiu, Trandafir.

Teren Unirea Tricolor

Gim. Com. Ferdinand—Marele Voevod Mihai, ora 8.30; Mihai Viteazu—Stolul Elevi Trupă M. St. M., ora 9.30; Sf. Iosif—Matei Basarab, ora 10.30; Profesorii Asociați—Comercial Regele Carol, ora 11.30, arbitrii d-nii: Crutescu Mircea, Stăncescu Ioan, Cantacuzino.

U. D. R. l-ar lua pe Prassler, dar... 180.000 lei e prea mult!

După cum se știe Prassler intenționează să treacă dela Juventus la U. D. R. Juventus n'are nimic contra și-i dă deslegare.

U. D. R. deasemenea vrea să-l achiziționeze pe interul juventist.

Cât despre Prassler am spus mai sus că e cu totul de acord.

Până aici toate bune.

Când ajung însă la bani, lucrurile se încurcă.

Și anume: Juventus cere 100.000 lei, Prassler, cere pentru ei 80.000 deci în total transferarea lui ar costa 180.000 lei.

Pe dealtă parte însă, U. D. R. nu e dispus să plătească această sumă. Nu atât că nu vrea, dar nu poate plăti 180.000 pe un jucător.

Juventus ar mai lăsa poate ceva din preț: vreo 20.000 lei și n'ar mai cere deci decât 80.000 lei. Trebue însă ca și Prassler să facă o scădere corespunzătoare și să se ajungă astfel la o sumă acceptabilă pentru reșiteni.

In caz contrariu, lucrurile vor ajunge la un punct mort și Prassler va rămâne la Juventus.

M. L. Sz. a propus F. R. F. A. un nou match Ungaria - România pentru echipele de juniori

Echipa națională de juniori a făcut o impresie excelentă la Budapesta.

Presa maghiară și toți cei cari au văzut matchul de la Budapesta au fost de acord în a recunoaște că tinerele speranțe ale footballului nostru au jucat foarte bine și au meritat toate elogiile, care li s'au adus.

O dovadă a acestei impresii lăsate în capitala Ungariei s'a produs eri.

Un reprezentant al M. L. Sz. a avut în această direcție o convorbire cu d. N. Popa, președintele comisiei centrale a juniorilor. M. L. Sz. s'a interesat dacă F.R.F.A. este în principiu de acord cu ideea unui nou match de juniori România—Ungaria.

Intâlnirea aceasta ar urma să se dispute la București până la toamnă, când se joacă matchul din cadrul cupei Dunării.

D. N. Popa nu a dat încă un răspuns precis. In principiu este de acord cu propunerea maghiară.

A rămas numai ca el să studieze modalitățile practice ale matchului.

Este foarte probabil ca matchul să se dispute într'adevăr, la București încă în actualul sezon.

UNIVERSUL Sport

AZI LA BANEASA

Intr'un cadru de mare fast se va desfăşura ziua Modei

— O mare paradă a eleganţei. — Program ales —

O manifestare de mari proporţii, azi la Băneasa. Va avea loc annala festivitate mondenă, Ziua Modei. Jockey-Clubul a făcut remarcabile pregătiri în vederea acestei serbări mondene, căreia i se va da fastul organizărilor similare din Apus.

Vor participa principalele Case de modă din Capitală, cari vor expune cele mai reuşite modele ale sezonului. Mondenitatea şi hipismul se înfrăţesc din nou într'un chip fericit.

In frumosul cadru al cochetului hipodrom dela Băneasa va avea loc deci o adevărată sărbătorire a luxului şi eleganţei. Se va lansa moda de sezon cu această ocaziune.

Interesul se concentrează şi asupra concursului de elegantă. Cele mai reuşite modele vor primi distincţiuni.

*

Latura sportivă este la înălţimea evenimentului. Un program ales desigur că va ridica nivelul sportiv la înălţimea celui monden. Programul se distinge prin câteva consistente puncte de atracţie. Principalul este premiul Modei, în care vor alerga o serie de alergători cu remarcabile performanţe cum sunt: Boeru, Don Basil, Halmei şi Răsvrătit. In perspectivă o întrecere spectaculoasă.

Handicapurile, conform regulei, constituesc dispute de atracţie. Beneficiază de adeziuni numeroase, iar şansele sunt bine echilibrate.

Alergările mânjilor sunt populate.

Rezumând deci, un program care se impune

Cine va câştiga?

PREMIUL CUBA

In lupta finală ar urma să conteze Li, Meşterul Manole şi Băbuca, Rubin fiind în accentuat regres.

Meşterul Manole are o frumoasă şansă teoretică. Este însă extrem de decepţionant. Pentru Băbuca distanţa ni se pare lungă. Deaceea vom merge cu Li.

Indicăm: **LI, Băbuca.**

PREMIUL LE BARATERO

Principessa, Orette, Noroc şi Zefir se remarcă la prima vedere. Zefir a fugit bine Duminecă. A fost fugit însă prea des. N'ar fi exclus să se resimtă. Noroc a figurat frumos acum o săptămână, marcând o revenire la valoarea bună. Totuş noi vom da precădere clasei, rezumând alergarea între Principessa şi Orette. Prima dacă va arăta forma bună, ar avea un mic avantaj asupra iepei Orette.

Indicăm: **PRINCIPESSA, Orette, Noroc.**

PREMIUL FLAG

Despre Nina se vorbeşte mult bine. Galopează foarte bine dimineaţa. Cu descărcarea lui Florescu, sorţii ei de isbândă sporesc. Gordon Rouge este de o ridicată clasă. Nu este însă gata. Va fi totuş la sosire. Ancuţa credem că va mai face figură onorabilă.

Indicăm: **NINA, Gordon Rouge, Ancuţa.**

PREMIUL MODEI

Intre Boeru, Don Basil, Halmei şi Răsvrătit se prevede o luptă serioasă. Don Basil şi Boeru s'au comportat remarcabil în ultimele lor curse. Credem că vor câştiga. Halmei le va fi însă un adversar serios.

Indicăm: **GRAJDUL DOMBROWSKY, Halmei.**

PREMIUL SA GRACE

Favorita II deşi nu este în condiţie, ar trebui să câştige aci. Li Mare şi Găman nu s'au arătat de valoarea ei.

Indicăm: **FAVORITA II.**

PREMIUL TEILOR

Suzi are comportări concludente la activ. A marcat o serie de performanţe excelente. Nu credem să fie învinsă de Păpuşa II.

Indicăm: **SUZI, Păpuşa II.**

PREMIUL GAROAFA

O adevărată şaradă. Noi reţinem pe Sukoro, Tour de Vis şi Stamba, pe cari îi preferim în ordinea de mai sus.

Indicăm: **SUKORO, Tour de Vis, Stamba.**

CONCURENŢII PROBABILI

Premiul CUBA — H'cap Vânz. 20.000 lei — 2200 metri

Medardus	70½	0
Rubin	56	Cristea R.
Meşt. Manole	55½	J. Gill
Li	54½	Ilinca
Puişor	52½	0
Zamfira	48	Crişan
Băbuca	48	Logofătu
Băieţel	48	Florescu
Beauty	45	Oprescu
Micşunea	41	0
Campanella	40	0

Pr. LE BARATERO — W.-H'cap 25.000 lei — 1600 metri

Argintiu	73½	0
Persane	63½	0
Rada III	60	G. Enescu
Principessa	58½	J. Gill
Lecaude	58	Cristea R.
Orette	57	Ilinca
Zefir	54½	0
Burgos	54½	Vincent
Flandra	52	Crişan
Gorică	50½	Cucu
Noroc	49	Florescu
Garoafa II	45	x
Campanella	49	Oprescu

Premiul FLAG 30.000 lei — 1000 m. (L.D.)

Le Petit Mac	57	0
Ena	49½	Tănase
Han	51	Iosza
Judy	55½	0
Straja	55½	Urdăreanu
Nina	55½	Florescu
Lucreţia	51½	Grecu
Ancuţa	49½	Durnea
Jersey	55½	0
Mincinoasa	49½	I. Popa
Ninicha	49½	I. Huţuleag
Cordon Rouge	57	Cucu
Princess Trix	53½	J. Gill

PREMIUL MODEI 75000 lei — 2200 m. (P.V.)

Boeru	58	R. Vincent
Don Basil	58½	Ilinca
Răzvrătit	52½	Cucu
Colombo	56	J. Gill
Buburel	56½	0
Mitsouko III	60½	0
Tour de Vis	48	0
Halmei	55½	Cristea R.

Premiul SA GRACE 35.000 lei — 1600 m. (P.V.)

Li Mare	58	Vincent
Favorita II	55	J. Gill
Miami	55	0
Găman	58	Ilinca
Mărţişoara	56½	0
Gavroche	58	0

Premiul TEILOR 35.000 lei — 900 m. (L.D.)

Le Petit Mac	57	0
Straja	55½	0
Susi	58	Tasim
Voe Bună	[illegible]7	0
Păpuşa II	[illegible]8	Cucu
Bandit	[illegible]7	Vincent
Jersey	[illegible]5½	J. Gill
Cordon Rouge	[illegible]7	0

Premiul GAROAFA — Handicap 35.000 lei — 1300 m. (L. D.)

Colombo	[illegible]6½	0
Mazepa	[illegible]9	Cristea R.
Tricolor	[illegible]8	Vincent
Tour de Vis	[illegible]7	Ilinca
Alice	54½	J. Gill
Sukoro	53½	Cucu
Lăncier	52	Logofătu
Mărţişoara	52	Crişan
Vigo	52	0
Agitatote	51½	Oprescu
Olanita	49½	Iosza
Odihna	48½	Tasim
Stamba	46½	0
Silver Print	45½	x
Talalka	43½	I. Huţuleag
Tănase	40½	Florescu
May Day	40	Simon

PRESA ŞI ALERGARILE DE AZI

ZIARELE	Premiul Cuba	Premiul Le Baratero	Premiul Flag	Premiul Modei	Premiul Sa Grace	Premiul Teilor	Premiul Garoafa
Universul-Sport	Li Băbuca	Principessa Orette	Nina Cord. Rouge	Gr. D-browsky Halmei	Favorita II Găman	Susi Păpuşa II	Sukoro Tour de Vis
Gazeta Sport.	Li Băbuca	Zefir Principessa	Nina Le Petit Mac	Gr. D-browsky Răzvrătit	Favorita II Găman	Susi Jersey	Tour de Vis Stamba
Universul	Rubin Băbuca	Zefir Persane	Nina Le Petit Mac	Buburel Boeru	Favorita II Gavroche	Susi Jersey	Sukoro Stamba
Seara							
Jurnalul	Băbuca Li	Zefir Orette	Ancuţa Nina	Halmei Boeru	Favorita II Găman	Jersey Susi	Stamba Sokoro
Timpul	Li Meşt. Manole	Burgos Flandra	Princess Trix. Nina	Colombo Boeru	Gavroche Favorita II	Jersey Susi	Mazeppa Tour de Vis
Ordinea	Li Puişor	Zefir Orette	Lucreţia Ancuţa	Boeru Halmei	Favorita II Găman	Susi Păpuşa II	Odihna Stamba
România	Li Rubin	Noroc Rada III	Jersey Cord. Rouge	Boeru Halmei	Găman	Jersey Susi	Stamba Tour de Vis
Semnalul							
Evenimentul	Rubin Li	Burgos Noroc	Jersey Niniche	Halmei Boeru	Favorita II Găman	Susi Bandit	Odihna Sukoro
Cei mai indicaţi	Li 5 Rubin 2 Băbuca 1	Zefir 4 Burgos 2 Noroc 1 Principessa 1	Nina 3 Jersey 2 Ancuţa 1 Lucreţia 1 Princesse Trix 1	Boeru 2 Gr. D-wsky 2 Halmei 2 Buburel 1 Colombo 1	Favorita II 6 Gavroche 1 Găman 1	Susi 5 Jersey 3	Sukoro 2 Odihna 2 Stamba 2 Mazeppa 1 Tour de Vis 1

INFORMAŢII

AZI LA BANEASA

● **Astăzi se va institui un nou joc austriac, a cărui miză iniţială va fi de 50.000 lei.**

● **Alergările de astăzi vor începe la orele 15 precis.**

ERI LA BANEASA TRAP

● *Şi-au ameliorat recordurile:* *Săgeata* cu 6 zecimi de secundă. Noul record 1.35 3

Comtesse Worthy cu o secundă şi 7 zecimi, noul record, 1.39.5

Atlantida cu două zecimi de secundă, înregistrând 1 36.5

Talisman cu şase zecimi de secundă. oNu record 1.41 2.

Aron cu 7 secunde şi opt zecimi de secundă. A coborât la 1.41.7.

Victoria cu 2 secunde şi o zecime, înscriind 1.43.

Sever cu o secundă şi opt zecimi. Noul record 1.42.7.

Au mai fost distanţaţi:

Einem, Dracu şi *Bafta* în premiul Despot pentru galopuri repetate.

Chiot în premiul Dorohoi pentru aceiaş abatere.

Rozina în premiul Colonia, sub acelaş motiv.

Durdulia în premiul Domodosola tot pentru galopuri repetate.

Cimbric în premiul Dorian, pentru aceaş motiv.

● *Năluca* suferind un defect de harnaşament în premiul Dorian, nu şi-a mai putut apăra şansa în mod regulat.

● **Pariul austriac ridicat la 180.680 lei a fost câştigat de un singur buletin.**

● La event s'au plătit eri următoarele cote:

TRIBUNĂ

Săgeata— Va-ta 115
Talisman—Peter Gordon 81.
Szeged—Bruma II 127
Aron — Haron 54.

PELUZĂ

Săgeata — Va-ta 90.
Talisman—Peter Gordon 196.
Szeged — Bruma II 150.
Aron — Haron 59

*

● **Reuniunea de Sâmbătă a Derby-ului de Trap va fi filmată. Deasemenea va fi cinematografiată desfăşurarea clasicei alergări.**

*

● Tanagra aparţinând d-nei Sanda Ghica a fost prezentată lui Flying.

● Mioriţa II iapă de 3 ani din Jelzo şi Magda a fost vândută de d-na Yvonne Schufler Costandache d-lui Em. Weich.

Festivitatea mondenă de azi

va fi filmată

După cum am relatat într'altă parte a ziarului nostru, clou reuniunei de astăzi îl va constitui concursul de eleganţă, în cursul cărea cele mai reuşite creiaţii vor fi premiate.

Totodată, Jockey Clubul a asigurat filmarea festivităţii mondene de astăzi, a cărei proecţie va rula apoi pe ecranele principalelor cinematografe din centrul Capitalei.

Derbyul de Trap de Sâmbătă

se anunţă pasionant

Derbyul de Trap care va avea loc Sâmbătă promite o luptă de o rară spectacuozitate şi'n acelaş timp corespunde cu evenimentul principal al activităţii ce se desfăşoară pe cochetul hipodrom Băneasa Trap.

Deşi până la disputarea clasicei alergări ne mai despart numai două zile, pasiunea cu care ea este privită, anticipează succesul deplin pe care-l va înregistra.

Majoritatea concurenţilor au la activ comportări de natură să le acorde veleităţi justificate pentru victorie.

Farmecul Derbyului din acest an reiese şi din marele număr de concurenţi angajaţi. Se poate conta deci pe un lot de minimum 12 concurenţi.

Iată ce partanţi ne-au fost declaraţi până astăzi:

Brenn	2300	Pavlic
Bandit II	2300	?
Birlie	2300	Crotenco
Columbus	2300	Grunwald
Rama II	2300	Dobrescu
Cina	2300	Tassopol
Gaby M.	2300	Gaidaev
Răsura	2300	G-dănescu
Floare	2300	Drăgotescu
Taina	2300	Fischer
Paj Axtell	2300	Corol
Rozina	2300	Ghinea
Santuţa	2300	T. Marcu
Urganda	2300	?
Călin	2300	?

ALERGARILE DE TRAP

Băneasa Trap; Ziua 12-a, Sâmbătă 8 Iunie 1940

—PROGRAM DEFINITIV—

Premiul DARLING
Condiţie (1/1) — 18.000 lei

1700 Miss Texas.
1720 Dvalin.
1740 Leac, Aron, Nineta, Hotin, Garda.
1760 Dulcinea.
1780 Garofiţa.
1800 Câmp.
1820 Vatel, Atlantida.

Premiul DEJ
Condiţie — 15.000 lei

1700 Carol Hanover, Draga Mea.
1720 Kismet, Beţiv, Tava, Grozava, Adda Worthy.
1740 Peter Worthy, Giuditta.
1760 Anny Worthy, Zenit.
1780 Dolly Worthy, Champion jr.
1800 Ghid, Winsome Josedale.

Premiul DRENCOVA
Handicap — 15.000 lei

1700 Luminiţa.
1720 Dulcinea, Bănuţa, Cartuş, Victor, Hotin.
1740 Elişor, Cilly Hanover, Puşa, Speranţa.
1760 Primăvara, Vrăjitor, Joker.
1780 Giovinezza II, Cina, Bistricioara, Tara, Hispano.

Premiul VADUL CRIŞULUI
Record — 31.000 lei

1700 Kink Worthy, Torent, Brebenea, Champion junior.
1720 Iubita.
1740 Sam Worthy, Ninon, Gruia, Levente, Josedale Margot, Talaz, Ben Hur.
1760 Petruş.
1780 Gondolat I., Haron, Szeged.

DERBY ROMAN DE TRAP
Grupă — 300.000 lei

2300 Isvor T., Taina, Columbus, Grozava, Rama II, Răsura, Draga Mea, Cina, Bistricioara, Gaby M., Urganda, Bandit II, Paj Axtell, Brenn, Santuţa, Floare, Birlic, Barza, Călin, Cilly Hanover, Ciuleandra, Cimbric, Director, Dolly E., Doamna, Don, Elly, Eol, Giovinezza II, Hispano, Ikar, Joker, Lăutar, Lilia, Lit, Miriştea, Năluca, Nicevo, Nocica, Princesse Axtell, Print Worthy, Rozina, Speranţa, Talisman, Tara, Tătăran, Turla, Ulis, Ural, Uranus, Victoria, Zanoza.

Premiul DARIUS
Condiţie (1/2) — 24.000 lei

2100 Pock, Tutun.
2120 Nation, Blondella, Dorka, Havana, Trixie, Bruma II, Winsome Josedale, Ninon.
2140 Gruia.
2160 Haron, Szeged, Petruş.
2220 Joppa Hanover.

Premiul DACHS
Handicap — 24.000 lei

2200 Nation, Valentio, Blondella, Dorka.
2220 Kanada, Havana, Trixie, Kundry, Ben Hur.
2240 Pandur.
2260 Szeged.
2300 Joppa Hanover.

Premiul DELENI
Handicap — 18000 lei

2100 Zgomot, Pinkerton, Diadia Lul.
2120 Livada, Sultana, Durdulia, Va-ta.
2140 Busuioc, Benito H. P.
2160 Dolly Worthy, Zenit.
2180 Handicap.

Premiul DONA CLARA
Performanţă — 15.000 lei

2100 Ulm, Fusta II, Speranţa, Lupoaica.
2120 Iarba, Lilia, Năluca, Nicevo, Victor, Hotin.
2140 Cilly Hanover Şoimu.
2180 Fugar, Bistricioara, Urganda.
2200 Ialpug, Arama.
2220 Săgeata.

ERI LA BANEASA TRAP

Haron şi Szeged vedetele zilei

Bruma II la a doua victorie consecutivă. Aron, Săgeata şi Talisman au concurat în progres

Potrivit anticipărilor generale, reuniunea de eri de la Băneasa Trap a repurtat un bine meritat succes din toate punctele de vedere.

Un numeros public a urmărit cu un viu interes cele nouă alergări ale zilei, cari au prilejuit curse viu disputate şi un spectacol hipic de necontestată calitate.

Hotărît lucru, eforturile soc Hipice Române de a asigura consolidarea ascensiunei trapului indigen, cunosc zi de zi tot mai depline răsplătiri din partea publicului sportiv bucureştean, care ştie să aprecieze aşa cum se cuvine atracţiozitatea unui program bine alcătuit.

VICTORIA LUI HARON

Din ansamblul rezultatelor s'a impus succesul repurtat de fostul campion Haron, în premiul Confucius.

Pensionarul grajdului Cemi a dovedit cu acest prilej că a rămas acelaş element de mare valoare din trecut, dispunând cu manifestă uşurinţă de o serie de buni adversari, cărora le dăduse importante avantagii. Dar ceiace pare semnificativ în victoria fiului lui H. P. este recordul stabilit de 1.26.6, care a constituit totodată cel mai bun timp al zilei.

Vom mai remarca maniera deosebită cu care Haron a fost dus la victorie de Cercasov, manieră care a fost de natură să impresioneze în mod cu totul aparte asistenţa.

SZEGED DIN NOU INVINGATOR

O altă biruinţă importantă a zilei a repurtat-o excelentul Szeged în premiul Domniţa. Armăsarul maghiar a câştigat cu vădită superioritate într'un lot suficient de bun, având singurii adversari serioşi în Iubita şi Josedale Margot.

Pensionarul d-lui Tassopol ne făcuse mai de mult dovada admirabilelor lui posibilităţi, astfel că ar fi inutil să mai insistăm.

O apreciere bună se cuvine şi pentru Josedale Margot, a cărei performanţă este demnă de subliniat.

BRUMA II A CAŞTIGAT HANDICAPUL FERICIT

Handicapul Fericit, una dintre alergările principale ale zilei, a corespuns aşteptărilor ocazionând o alergare viu disputată, care s'a încheiat cu victoria Brumei II.

Iapa d-lui Căpitan Trifu a confirmat precedentele-i exhibiţii, repurtând o biruinţă muncită, dar binemeritată. Din performanţa ei este de subliniat modul frumos cum a terminat alergarea, ceiace denotă că se găseşte în bună condiţie şi probabil că nu se va limita la succesul de eri.

Lucan a condus-o cu o răbdare surprinzătoare, în raport cu stilul lui de altă dată.

CEILALŢI INVINGATORI AI ZILEI

Restul învingătorilor au fost furnizaţi de: Săgeata, Elena, Atlantida, Talisman, Peter Gordon şi Aron.

SAGEATA a marcat un nou salt de valoare, adjudecându-şi cu uşurinţă premiul Despot.

Fiica lui Folgerichtig tinde să devină un element mai mult decât util. Acţiunea avută a lăsat să se întrezărească noui progrese din partea ei.

ELENA efectuând un parcurs corect şi-a găsit în sfârşit alergarea. Păcat că pensionara d-lui Brânzea nu excelează în regularitate, căci promitea o bună carieră.

ATLANTIDA, profitând de faptul că principalul ei adversar Câmp s'a comportat mediocru, a repurtat o nouă victorie, pe un parcurs ce părea că nu-i intră în aptitudini, ţinându-se seamă de construcţia ei redusă.

TALISMAN a câştigat prima alergare din carieră, comportându-se în progres.

Cu origina pe care o are, pensionarul d-lui Bugulescu este susceptibil de noui performanţe bune.

PETER GORDON având o misiune comodă şi-a valorificat-o pe deplin, cucerind un succes facil.

Bine condus de tânărul Bralowsky — care dela reuniune la reuniune se comportă mai frumos — fiul lui Peter Gordon a lăsat impresia unei condiţii impecabile.

ARON a reintrat victorios, corectându-şi sensibil recordul carierei. Pensionarul d-lui Kope se anunţă drept un element bine dotat, care va face o carieră frumoasă.

Rezultatele technice

Premiul DESPOT — Condiţie (1/1)
(15,32) 10.000, 3000, 1300 lei

355	SAGEATA	1	1800	2.51^{6}	1.35^{3}	V. A-sky	36	24
416	Comtese W.	2	1740	53^{2}	39^{5}	Corol	163	170
416	Tara	3	1780	55^{7}	38^{7}	Drăgotescu	50	60
—	Suveran	4	1680	3.04^{3}	49^{6}	Iurca	3619	340
248	Zmeura		1700	12^{3}	53^{1}	Pavlic	49	93
346	Enneim		1700	—	—	A. Bota	2302	1700^{1}
416	Dracu		1700	02^{6}	47^{4}	Ghinea	281	309^{2}
416	Bafta		1680	04^{7}	49^{9}	B-vsky	21	22^{3}

[1]) dist. pt. galopuri repetate
[2]) dist. loc IV pt. galopuri repetate
[3]) dist. loc V pt. galopuri repetate

*) Suveran nu primeşte premiul terminând la mai mult de 10 secunde de câştigător.

SAGEATA (Folgerichtig şi Scânteia) aparţine Hergheliei Naţionale Ruşeţu şi este antrenată de A. Podoleacov

Primă lei 1000 Hergheliei Naţionale Ruşeţu, cresc. iepei Săgeata

Cotele: Tribună: 36; 12, 15, 12; Peluză: 24; 12, 17, 14:10 lei

427. Premiul CALIENTE — Handicap
(15.16) 10000, 3000, 1500, 800 lei

434	ELENA	1	2180	3.30^{6}	1.36^{6}	Brânzea	—	—
426	Va-ta	2	2180	30^{9}	36^{7}	Abăluţă	23	26
425	Ostaş	3	2160	31	38^{7}	Dellaporta	24	23
394	Harry Boy	4	2180	35^{8}	39	Pântecan	79	103
411	Hollo		2180	37^{3}	39^{6}	B. Matak	231	141
422	Vrăjitor		2100	37^{5}	43^{8}	Weich	43	34

ELENA (Bacşiş şi Irinel) aparţine d-lui I. Brânzea şi este antrenată(de A. Bota

Cotele: Tribună: 23; 12, 11; Peluză: 26; 12, 14:10 lei
Event: Tribună: 115; Peluză: 90:10 lei

428. Premiul DOROHOI — Condiţie (1/2)
(16,24) 1200, 3500, 1700, 800 lei

397	ATLANTIDA	1	2200	3.32^{2}	1.36^{5}	Fischer	34	36
360	Câmp	2	2160	32^{5}	38^{4}	Szabo	18	16
391	Hotin	3	2140	36^{3}	41^{1}	V. A-sky	89	57
424	Ciuruc	4	2140	37^{4}	41_{3}	Gaidaev	139	311
378	Lupoaica		2120	42^{7}	45	Pavlic	49	104
409	Mişu		2100	58^{2}	53^{4}	Brânzea	1789	3275
410	Chiot		2100	44^{8}	47	Crotenco	1810	545^{1}

[1]) dist. loc VI pt. galopuri repetate

ATLANTIDA (Aspern şi Turtucaia) aparţine d-lui B. Marcu şi este antrenată de B. Marcu

Primă lei 1200 d-lui B. Marcu, crescătorul iepei Atlantida

Cotele: Tribună: 34; 14, 12; Peluză: 36; 14, 13:10 lei

429. Premiul COLONIA — Handicap
(16,51) 10000, 3000, 1300, 700 lei

395	TALISMAN	1	2100	3.32^{6}	1.41^{2}	Pavlic	30	43
416	Fusta II	2	2100	36^{4}	43^{1}	Gram	58	60
408	Luminiţa	3	2120	40^{6}	44^{2}	Gaidaev	59	60
425	Iarba	4	2180	41^{3}	41^{5}	Lucan	561	388
408	Bistricioara		2240	44^{2}	40^{1}	Crainic	84	72
369	Uria		2120	48^{6}	47^{3}	Zabelin	268	247
362	Rozina		2180	—	—	Ghinea	25	20^{1}

[1]) dist. pt. galopuri repetate

TALISMAN (Jeleş şi Tombola) aparţine d-lui I. Bugulescu şi este antrenat de M. Pavlic

Cotele: Tribună: 30; 31, 40; Peluză: 43; 23, 37:10 lei

430. Premiul DEMODOSOLA — Performanţă
(17,16) 12000, 3500, 1700, 800 lei

422	PETER GORD.	1	1760	2.44^{6}	1.33^{5}	B-sky	19	22
422	Voinţa	2	1780	44^{9}	32^{3}	Gaidaev	93	97
406	Jack	3	1760	45^{4}	34	Fischer	59	51
379	Sorvaneţ	4	1780	47^{3}	33^{8}	Pavlic	28	24
405	Diadia Lul		1760	49^{4}	36^{3}	Szabo	143	318
417	Busuioc		1780	54	37^{6}	Ghinea	1212	694
379	Livada		1760	59^{2}	41^{6}	C-dorescu	160	764
422	Durdulia		1760	48^{6}	36	Corol	843	231^{1}

[1]) dist. loc V pt. galopuri repetate

PETER GORDON (Gordon Peter şi Princesse Caid) aparţine moştenitorilor I. Franc şi este antrenat de I. Crotenco

Primă lei 1200 I. Franc, cresc. armăsarului Peter Gordon

Cotele: Tribună: 19, 13, 17, 13; Peluză: 22; 13, 17, 12:10 lei

431. Premiul DOMNIŢA — Record
(17,44) 12000, 3500, 1700, 800 lei

423	SZEGED	1	1780	2.35^{4}	1.27^{2}	Tassopol	11	11
421	Iubita	2	1760	35^{8}	28^{5}	Slobozenco	179	525
383	Jos. Margot	3	1780	36	27^{5}	Grunwald	358	920
412	Talaz	4	1740	36^{6}	29^{9}	A. Bota	55	33
421	Spic		1700	36^{5}	32^{1}	Ghinea	143	216
401	Katy Caid		1760	40^{1}	31	Corol	448	929
402	Nation		1760	42^{4}	32^{3}	Gaidaev	717	1840
42'1	Mura		1740	43^{5}	34	Szabo	1559	3680
422	Sultana		1700	48^{6}	38^{2}	Zabelin	512	920

SZEGED (Imred şi Rebeka) aparţine d-lui T. Tassopol şi este antrenat de T. Tassopol

Primă lei 1200 d-lui L. Rousso, cresc. iepei Iubita sosită a doua

Cotele: Tribună: 11; 13, 16, 19; Peluză: 11; 14, 18, 23:10 lei

432. Premiul FERICIT — Handicap
(18,09) 12000, 3500, 1700, 800

417	BRUMA II	1	2240	3.25^{6}	1.31^{9}	Lucan	75	79
426	Champion jr.	2	2240	26	32	Gram	20	23
412	Havana	3	2280	26^{9}	30^{7}	V. A-sky	58	41
423	Dorka	4	2280	[illegible]	31	Grunwald	74	80
399	Valenţio		2260	28^{8}	32^{2}	Crainic	178	145
426	Dolly Worthy		2220	29^{5}	34^{4}	Crotenco	1356	1450
399	Blondella		2280	30^{1}	32^{1}	Fischer	225	527
402	Kundry		2300	30^{2}	31^{4}	Dobrescu	48	40

BRUMA II (Buchdrucker şi Kato) aparţine d-lui Căp. I. Trifu şi este antrenată de D. Botea

Cotele: Tribună: 75; 20, 13, 13; Peluză: 79; 20, 16, 14:10 lei
Event: Tribună: 127; Peluză: 150:10 lei

433. Premiul DORIAN — Performanţă
(18,38) 10000, 3000, 1300, 700 lei

200	ARON	1	1700	2.52^{8}	1.41^{7}	Gram	27	26
397	Victoria	2	1700	55^{1}	43	Corol	323	290
409	Sever	3	1720	56^{6}	42^{7}	Raymer	137	124
35	Nicevo	4	1780	57	39^{4}	Cerkasoff	44	36
395	Ikar		1720	58^{5}	43^{5}	Pavlic	84	70
385	Garofiţa		1800	3.00^{3}	40^{2}	Dobrescu	59	91
416	Uraca		1720	00^{8}	45^{1}	Zabelin	465	1220
413	Speranţa		1740	04^{4}	46	Iurca	124	196
409	Ropot		1720	05^{6}	47^{7}	Crotenco	676	811
416	Domnia		1700	06^{6}	49^{8}	Zonticov	371	673
336	Făt Frumos II		1680	12^{3}	54^{5}	Vârlar	3383	3050
416	Năluca		1780	—	—	Tassopol	104	76
416	Cimbric		1700	04^{8}	48^{4}	Lucan	435	610^{1}

[1]) dist. loc VIII pt. galopuri repetate

ARON (Avanti II şi Lacrima) aparţine d-lui I. Kope şi este antrenat de G. Gram

Primă lei 1000 d-lui I. Kope, crescătorul armăsarului Aron

Cotele: Tribună: 27; 26, 52, 21; Peluză: 26; 19, 34, 26:10 lei

434. Premiul CONFUCIUS — Condiţie
(19,03) 12000, 3500, 1700, 800 lei

414	HARON	1	1800	3.35^{5}	1.26^{6}	Cerkasoff	18	16
421	Anny Worthy	2	1740	36^{3}	29^{8}	Crotenco	36	40
331	Flying	3	1740	36^{7}	30^{1}	Ghinea	16	153
398	Adda Worthy	4	1720	37^{4}	31^{5}	Corol	36	40
400	Turul		1700	40^{6}	34^{2}	Dobrescu	29	37
289	Kismet		1720	43^{1}	34^{8}	Szabo	458	1100
351	Hercegno		1760	44^{4}	33^{4}	Gaidaev	1310	289

HARON (H.P. şi Hannerl) aparţine Grajdului Cemi şi este antrenat de A. Podoleacov

Cotele: Tribună: 18; 12, 15; Peluză: 16; 13, 21:10 lei
Event: Tribună: 54; Peluză: 59:10 lei

JOCUL AUSTRIAC ajuns la suma de lei 180.680 a fost câştigat de un buletin.

ATLETISM

Numeroase trofee vor răsplăti stolurile merituoase la campionatele străjerești

Concursurile încep mâine pe stadionul A.N.E.F.

Numai o zi ne mai desparte de marea întrecere care va strânge mâine, Vineri, pe stadionul A.N.E.F. Speranțele atletismului din Capitală.

In vederea acestei manifestațiuni, toate măsurile au fost luate pentru ca concursurile străjerești de atletism să se bucure de un deplin succes.

TREI TROFEE IMPORTANTE

Campionatele străjerești de atletism au fost înzestrate cu numeroase trofee. Printre cupele care au fost donate, menționăm cupele donate de Federația Română de atletism și cupa pusă în joc de Chr. Teodorescu, președintele secției de atletism a clubului Viforul Dacia.

Cupele donate de Federația Română de atletism vor reveni:

O cupă stolului de străjeri care va totaliza cele mai multe puncte în clasamentul general pentru categoria străjeri 16—18 ani.

O cupă, stolului de străjere care va totaliza cele mai multe puncte în clasamentul general.

Cupa Christian Teodorescu stolului care va totaliza cele mai multe puncte în clasamentul general la categoria 14—16 ani

In afară de aceste trofee, numeroase cupe, plachete și diplome vor răsplăti pe învingători.

Organizarea se anunță sub cele mai frumoase auspicii; stadionul va fi pus astăzi la punct, iar mâine marea întrecere va începe cu ceremonialul străjeresc.

Organizarea tehnică va fi asigurată printr'un corp de oficiali recrutați din membrii F. R. A.-ului în frunte cu d. col. adj. E. Pălăngeanu, președintele forului de specialitate și comandanții străjeri de specialitate.

Publicăm mai jos amănunte în legătură cu desfășurarea acestei importante competițiuni:

Campionatele străjerești de atletism sunt rezervate străjerilor și străjerilor premilitari care au frecventat în mod regulat cursurile școlare pe anul 1939—1940.

Probele sunt următoarele:

CATEGORIA I
Străjeri 14—16 ani

60 m. lungime curse cu obstacole culbușor.

CATEGORIA II
Străjeri dela 16 ani în sus

80 m.
1.500 m.
înălțime,
greutate,
6x80 m.

Străjere

60 m.
lungime,
minge praștie,
6x60 m.

In prima parte un străjer are dreptul a participa la o singură probă. In categoria II un străjer poate lua parte la două probe.

O străjeră poate lua parte la două probe.

Un stol are dreptul a înscrie câte un concurent(ă) la fiecare probă.

PERFORMANȚE STANDARD

La săritura lungime se fixează o performanță standard pe care sunt obligați s'o treacă din prima încercare toți concurenții

CUPA CHRISTIAN TEODORESCU

(ele). Cei cari au reușit să atingă acest standard vor mai avea dreptul la două încercări.

La categoria I străjeri: 4 m.
La categoria II străjeri: 4,75 m.
La categoria străjere: 2,60 m.

Se vor măsura toate încercările cari au depășit performanțe standard.

La săritura în înălțime se fixează înălțimea standard de 1,35 m., care va trebui trecută din prima încercare de fiecare concurent.

Cei cari au reușit să treacă această înălțime se vor califica în concurs.

La aruncarea greutății toți concurenții vor avea dreptul la o singură încercare; cei cari au reușit să atingă performanța standard care este de 9 m. vor mai avea dreptul încă la două încercări

Seriile în probele de viteză se vor alcătui din 6—8 concurenți. Din fiecare serie primii doui se vor califica pentru semifinale, iar în finală se vor califica primii trei din cele două semifinale.

In cursa de 1.500 m. concurenții vor fi împărțiți în două serii. Se vor cronometra primii șase sosiți în fiecare serie iar clasamentul se va face în ordinea timpului.

Stafeta 6x60 m. și 6x80 m. se va alerga pe serii înregistrându-se timpul obținut de primele patru echipe din fiecare serie. Clasamentul se va face în funcție de timpul realizat de echipele cronometrate. Dispozițiile privitoare la alergări vor putea fi modificate în funcție de numărul concurenților printr'o dispoziție a directorului probelor.

PREMIILE

1) Cupa Christian Teodorescu, va reveni stolului care la categoria I (străjeri 14—16 ani) va totaliza cel mai mare număr de puncte.

2) Cupa Federației Române de atletism, va reveni stolului care la categoria II (străjeri 16—18 ani) va totaliza cel mai mare număr de puncte.

3) Cupa Federației Române de atletism, va reveni stolului de străjere care va totaliza cel mai mare număr de puncte.

Punctajul pentru aceste puncte se va face în felul următor:

Primul clasat 10 puncte.
Al doilea clasat 8 puncte.
Al treilea clasat 6 puncte.
Al patrulea clasat 4 puncte.
Al cincilea clasat 2 puncte.
Al șaselea clasat 1 punct.

In caz de egalitate cupa va reveni stolului care are cele mai multe victorii.

Cupele sunt challangeu-ri, iar stolul care le va cuceri de două ori consecutiv, sau de patru ori alternativ și le va însuși în mod definitiv.

Convocare

Asociațiunea polisportivă „Viforul Dacia" convoacă pentru azi Joi 6 crt. ora 16.30, pe terenul său din Parcul sportiv al sectorului I Galben, șoseaua Ștefan cel Mare 43, pe toți atleții săi la antrenament.

Sunt rugați a lua parte în mod deosebit atleții care vor lua parte Duminică 9 Iunie la Stafeta Traversării Capitalei — 18 schimburi — și la Cupa Derbyului depe Stadionul Arnef din pauza matchului de football Venus-Rapid, și anume:

Tălmaciu, Sucitu, Necula, Cristodorescu, Serbacov, Neagoie, Predescu, Garai, Iost, Copani, Lupan, Dinescu, Stelorian, Haretiade, Toth, Faur,-Ungureanu, Fătu, Gheorghiade, Dumitru, Mitu Olteanu, Corvătescu, Comănescu, Rentea, etc.

După antrenament la ora 19 se va ține o ședință a comitetului secțiunii, când se vor forma echipele.

Ședința comitetului federal

Aseară comitetul federației române de atletism a ținut ședință sub președinția d-lui col. Emil Pălăngeanu. Au fost prezenți d-nii: Jean Baicu, Lăzărescu, I. Stoian, V. Căpățână, Petre Hovalet și Radu Fipitti.

S'a discutat organizarea atletismului în provincie precum și alte probleme ce vor face obiectul unui reportaj viitor.

MARȘ

Astăzi, la orele 8 dimineața, are loc „Ștafeta Bulevardului Buzdugan"

In regia comisei de marș, are loc astăzi — la orele 8 dim. — „ștafeta bulevardului Buzdugan", prima ștafetă de mărșăluitori organizată la noi.

Toate cluburile bucureștene de marș, și-au anunțat participarea.

Astfel Fichet și C. F. R. vor prezenta la start câte două echipe. Deasemenea vor fi prezente echipele grupărilor Leonida, Stadiul Român și Poliția.

Lupta pentru primul loc se va da între echipele C. F. R., Stadiul Român și Leonida. Credem că până la sfârșit, ecnipierii d-lui Paraschivescu vor triumfa.

Inscrierea echipelor se face la ora 7.30 dim., în fața garajelor „Leonida", b-dul Buzdugan.

VOLLEY BASKET BALL

Ordinea jocurilor la concursurile străjerești de basket și volleyball ce se vor disputa la 8 Iunie

Sâmbătă 8 Iunie în cursul după amiezii, se vor d[illegible] jocurile de basket și vol[illegible], între stolurile de străjere și de străjeri din Capitală.

Concursul de basketball va fi disputat în ordine de străjerii din stolurile Gh. Lazăr-M. Eminescu; Titu Maiorescu-N. Bălcescu; Matei Basarab-Principele Carol; Aurel Vlaicu-Dimitrie Cantemir.

Primul joc va începe la orele 15 precis. Toate echipele se vor prezenta în echipamente uniforme și cu conducătorii respectivi.

Echipa care va câștiga acest turneu, va căpăta „Cupa Petre C. Angelescu", iar echipa secundă o mingie de basketball.

Jocurile vor fi de douăzeci de minute în două time-uri.

Stolurile de străjere, Central, Notre Dame, Ortodox și Regina Maria, vor juca pentru „Cupa Teofil Sidorovici".

Ordinea jocurilor se va face prin tragere la sorți, în prezența comandanților respective.

Toate aceste jocuri vor avea loc pe terenurile Parcului sportiv al Primăriei de Galben (Velodrom).

Turneul de volleyball va începe la orele 15,30, delegatele la tragerea sorților vor fi prezente la orele 15.15.

Programul jocurilor de basket și volleyball de Joi 6 și Duminică 9 Iunie

JOI, 6 IUNIE
VOLLEY FEMENIN
Categoria I-a

Aurora-Radu Vodă, teren Aurora, ora 16, arb. H. Surmeian.

Start Club-Sportul Studențesc, teren Start, ora 16, arb. Cezar Iosif.

E. F. A.-Bonaparte, teren Velodrom, ora 16.30, arb. A. Bădescu.

Hai Hai-Caraiman, teren Sportul, ora 17,15, arb. Th. Lascarov Moldovanu.

Categoria II-a

Bonaparte B.-Start Club B., teren Velodrom, ora 15.45, arb. Corina Hociung.

Macabi-Viforul Dacia, teren Velodrom, ora 16,30, arb. Corina Hociung.

Radu Vodă-Stadiu Român II, teren Aurora, ora 15.30, arb. Marin Georgescu.

Delavrancea-Venus, teren Sportul, ora 15.45, arb. I. Zamfirescu

Crai Nou-Stadiu Român I, teren Velodrom, ora 17,15, arb. M. Ionescu.

Monitorul Oficial-Aurora B., teren Velodrom, ora 17.15, arb. Anie Agapie.

VOLLEY MASCULIN
Categoria I-a

Bonaparte- C. F. R., teren Velodrom, ora 15, arb. A. Bădescu.

Aurora-Venus, teren Aurora, ora 17.30, arb. D. Marinescu.

Macabi-Avântul Sportiv, teren Sportul, ora 18, arb. C. Riegler.

Rezerve

Bonaparte-C. F. R., teren Velodrom, ora 15, arb. M. Ionescu.

Macabi-Avântul Sporti, teren Sportul, ora 16.30, arb. C. Bucur.

V. S. C.-Sportul Studențesc, teren Sportul, ora 16.45, arb. V. Andronescu.

Aurora-Venus, teren Aurora, ora 19, arb. H. Surmeian.

Categoria II-a

Delavrancea-Pebe, teren Sportul, ora 15, arb. D Scorțeanu.

Juventus Tirul-Viforul Dacia, teren Velodrom, ora 15, arb. N. Kestenian.

Crai Nou-Viitorul, teren Velodrom, ora 15.45, arb. Al. Tipărescu.

Caraiman-Fortuna 940, arb. F. Covaci, teren Velodrom, ora 16.30.

Aviația-Stadiu Român, teren Stadiu Român, ora 17, arb. Mera Vasile

Monitorul Oficial-Săgeata, teren Velodrom, ora 17.15, arb. Dem. Ben. Cârâc.

Energia-E. F. A., teren Velodrom, ora 18, arb. D. Tetalovici.

Categoria III-a

Vulturii Carpaților-Radu Vodă, teren Aurora, ora 15, arb. Gh. Em. Platon.

Viforul Dacia-Victoria, teren Velodrom, ora 15.45, arb. Florin Popescu.

Stadiu Român-A. C. T., teren Stadiu Român, ora 16, arb. Milosevici Mircea.

Pebe-Vulturașul, teren Pebe, ora 16, arb. Andrei Ioan.

Crai Nou-Macabi III, teren Velodrom, ora 18, arb. Dem. Ben. Carâc.

Fortuna 940-Minerva, teren Velodrom, ora 18,30, arb. C. Bucur.

BASKETBALL FEMENIN

Caraiman-Viforul Dacia, teren Velodrom, ora 15, arb. Aramo Udenio.

Sportul Studențesc-Aurora, teren Sportul, ora 18, arb. Th. Lascarov Moldovanu.

BASKETBALL MASCULIN
Categoria I-a

Sportul Studențesc-C. F. R., teren Sportul, ora 11, arb. D. Marinescu.

Juventus Tirul-Bonaparte, Velodrom, ora 17, arb. A. Andronache.

Aurora-Viforul Dacia, teren Aurora, ora 16, arb. D. Marinescu.

Rezerve

Sportul Studențesc-C. F. R., teren Sportul, ora 12, arb. Fl. Bratan.

V. S. C.-E. F. A., teren Sportul, ora 13, arb. D. Iatropol.

Juventus Tirul—Bonaparte, teren Velodrom, ora 16, arb. D. Iatropol.

Aurora-Viforul Dacia, teren Aurora, ora 16.30, arb. Gh. Epuran.

Categoria II-a

Pebe-Venus, teren Pebe, ora 12, arb. Gr. Avachian.

Categoria III-a

A. C. T.-Tirul Juventus, teren Velodrom, ora 18, arb. Anton Manole

Monitorul Oficial-Fortuna 940, teren Velodrom, ora 19, arb. F. Covaci.

DUMINICA, 9 IUNIE
VOLLEYBALL FEMENIN
Categoria I-a

Hai Hai-Radu Vodă, teren Sportul, ora 9.45, arb. Agapie Anie.

Caraiman-Start Club, teren Velodrom, ora 11.15, arb. H. Surmeian.

Categoria II-a

Start Club B.-Monitorul Oficial, teren Start, ora 11.30, arb. M. Milosevici.

Aurora-Bonaparte, teren Sportul, ora 11.45, arb M. Mănciulescu.

Delavrancea-Fortuna 940, teren Sportul ora 1230, arb. Agapie Anie.

VOLLEYBALL MASCULIN
Categoria I-a

V. S. C.-Sportul Studențesc, teren Sportul, ora 11, arb. N. Kestanian.

Venus-Bonaparte, teren Pebe, ora 11, arb. Vetra Anton.

Rezerve

Venus-Bonaparte, teren Pebe, ora 10, arb. C Gaspar.

Categoria II-a

Pebe-Monitorul Oficial, teren Pebe, ora 9.15, arb. Ion Andrei.

Săgeata-Energia, teren Velodrom, ora 11, arb. Andronescu V.

A. S. C. J.-Radu Vodă, teren Aurora, ora 17, arb. Enescu Dorel.

Categoria III-a

Vulturii Carpaților-Macabi, teren Velodrom, ora 8.30, arb. M. Ionescu.

Macabi-Viforul Dacia, teren Velodrom, ora 10, arb. F. Giacumatto.

BASKETBALL FEMENIN

Aurora-Caraiman, teren Aurora, ora 12, arb. Aramo Udenio.

BASKETBALL MASCULIN
Categoria I-a

V. S. C.-E. F. A., teren Sportul, ora 12, arb. M. Bercuși.

Aurora-Juventus Tirul, teren Aurora, ora 9, arb. N. Alexandrescu.

Rezerve

Aurora-Juventus, teren Aurora, ora 11, arb. Toma Chiale.

Categoria III-a

Juventus Tirul-Minerva, teren Aurora, ora 8, arb. S. Gruenstein.

Venus-Victoria, teren Sportul, ora 9, arb. D. Ionescu.

V. S. C.-Sportul Studențesc, teren Sportul, ora 10, arb. Chiale Toma.

Vulturii Carpaților-A. C. T., teren Aurora, ora 10, arb. Gh. Platon.

Victoria-Fortuna 940, teren Velodrom, ora 10, arb. Cârlig Romulus.

Terenul Stadiu Român este situat în str. Isvor, intrarea pe la terenurile de tennis ale Strandului Bregadiru.

Football Football Football

Matchul Budapesta-Viena în faza ultimelor pregătiri

Vienezii și-au anunțat echipa iar pestanii fac antrenamente

Budapesta, 5. (Serviciul nostru special). — **Astăzi a avut loc antrenamentul echipei pestane pentru matchul Budapesta-Viena.**

S'au jucat două reprize de 30 de minute cu Elektromos.

D. Gynzeri Denes a utilizat următoarea formație în antrenamentul de astăzi:

Hada, Pakozdi, Biro—Kiraly, Sarosi III, Balogh—Kincses, Sütö, Serfözo, Sarosi, Kocsis.

In echipa Elektromosului au jucat Kiss (fundaș), Sabay (half) și tripleta Vincze, Toldi, Kiszely.

Prima repriză s'a terminat cu scorul alb. In repriza a doua la Elektromos a apărat Csikos iar Toldi a schimbat locul cu Serfözö. In această repriză fiecare echipă a marcat câte un punct.

D. Gynzeri nu a format echipa. Așteaptă antrenamentul echipei B, care va avea loc mâine și numai după aceasta va forma echipa.

Lotul echipei vieneze, care face deplasarea este următorul:

Portari: **Raftl, Zörer.**

Fundași: **Schall, Wagner II și Schmaus.**

Halfi: **Wagner, Mock, Skounal.**

Inaintași: **Hesserer, Decker, Binder, Walzhoffer, Schilling, Pesser,.**

*

A fost format și lotul echipei B a Budapestei.

Boldizsar, Szabo-Kis (Hungaria), Polgàr, Gazdag-Négyesi, Toth, Turay, Posà, Szödi — Adàm, Harangozo, Zsengellér, G. Toth, Cseh, Sütö, Kiszely, Toth III.

Programul jocurilor oficiale și amicale

JOI 6 IUNIE 1940
DIVIZIA NAȚIONALA A

Rapid—Juventus, teren C. F. R., ora 16, arb. Mihail Petrescu, arb. de tușe Caciuc Leonard, Pătrașcu Traian.

Sp. Studențesc—Venus, teren C. F. R., ora 17.45, arb. Petrescu Jean, arb. de tușe Muscan Jean, Gorcea Mihail.

Amicale

Socec—Metaloglobus, teren Macabi, ora 9, arb. Wetzer Ștefan, arb. de tușe Nicoară, Anastasiu P.

S.T.B.—Vulturii Carp., teren S. T. B., ora 11, arb. Trandafir D., arb. de tușe Mandescu Vasile, Stănculescu Niță.

Pebe—F. C. Suter, teren S.T.B., ora 9, arb. Manolescu Vasile, arb. de tușe Stănculescu Niță, Mehrer.

SAMBATA 8 IUNIE 1940
DIVIZIA NAȚIONALA A

Unirea Tr.—U. D. R., teren Unirea, ora 17.45, arb. Vartolomeu Virgil, arb. de tușe Popescu Const., Greculescu Petre.

Socec—Dacia Traiană, teren Unirea, ora 16.30, arb. Schwartz Vasile, arb. de tușe Machitescu, Manolescu Vasile.

DUMINICA, 9 IUNIE 1940
CUPA ROMANIEI

Venus—F. C. Rapid, teren A. N. E. F., ora 17.30. arb. Emil Kroner, arb. de tușe Mihail Petrescu, Bobi Zamfirescu.

Periș—Buftea, teren A. N. E. F., ora 16, arb. Doja Ștefan, arb. de tușe Căpitanu Ion, Gantu Maxim.

Campionat ligă

Olimpia—Astra Română, teren Acsa, ora 11, arb. Vartolomeu Virgil, arb. de tușe Muscan Jean, Mitran Const.

Categoria I-a seria B

Luceafărul—Ascam, teren Venus, ora 10, arb. Gorcea Mihail, arb. de tușe Stănculescu Niță, Kalay Fr.

Categoria III-a seria B

E. F. A.—Comro, teren S. T. B., ora 9, arb. Dobrescu Nicolae, arb. de tușe Cartaș Florian, Nicoară Dionisie.

Juniori

Unirea—Sp. Studențesc, teren A. N. E. F., ora 14, arb. Greculescu Petre, arb. de tușe Stănculescu Niță, Kalay Francisc.

Amicale

S. T. B.—Socec, teren S. T. B., ora 11, arb. Jarosievici, arb. de tușe Ștefan Ion, Nicoară.

SAMBATA 8 IUNIE
Campionate Străjerești

Acsa: Muscan Jean, Mitran C., Pătrașcu Traian.

Unirea: Popescu C., Mehrerer și Dinulescu.

Belvedere: Buruc I., Ioachim Ion, Căpitanu Ion.

Giulești: Logofătu, Ștefan Ion, Stănculescu Niță.

Velodrom: Petrescu H., Manolescu V. și Brăiloiu.

RUGBY

Astăzi pe Velodrom o demonstrație străjerească de rugby

Programul direcției fizice din Straja Țării prevede și introduce rugby-ului pentru străjeri. Cum nu poate fi încă vorba de un campionat între stoluri, numărul străjeresc care practică acest joc fiind destul de redus, s'a hotărât ca anul acesta să se facă numai un match de demonstrație. Acesta se va disputa azi la ora 16 pe terenul Velodrom, organizația fiind sprijintă de Clubul Viforul Dacia.

Matchul va fi condus de d. Theokrantz și se va disputa pe terenul nou de lângă pădure.

Sunt convocați pe această cale toți străjerii care joacă la cluburi să fie prezenți la ora 16 fix cu echipamentul.

AVIAȚIE

Intrunirea cavalerilor ordinului „Virtutea Aeronautică"

Domnul comandor Andrei Popovici, mai marele de arme al ordinului „Virtutea Aeronautică de Război", anunță pe cavalerii purtători ai acestui ordin că astăseară, la ora descinderii din avion, acum 10 ani a Suveranului țării, adică ora 10 seara, se va oficia un serviciu religios la piatra comemorativă dela aeroportul Băneasa. Ținuta zilei.

Plecarea se va face la ora 21 dela agenția L.A.R.E.S. din bulevardul Brătianu 16.

Una seamănă cu cealaltă

pentru că fiecare tabletă are imprimat Crucea Bayer. — Este vorba despre ASPIRIN. Nu există ASPIRIN fără Crucea Bayer. Dacă luați seama la acest lucru, nu puteți fi păcălit. Singura garanție că vi s'a vândut cu adevărat ASPIRIN este Crucea Bayer. In interesul sănătății Dvs. folosiți numai ceia ce este cu adevărat bun.

ASPIRIN TABLETE

numai cu Crucea »Bayer«

HAND-BALL

Primul campionat străjeresc de hand-ball este dotat cu cupa „Dan Simionescu-Râmniceanu"

Astăzi după amiază terenul Velodrom din șoseaua Ștefan cel Mare va găzdui primul campionat străjeresc de hand-ball.

Pentru acest sport, privit cu destul dezinteres de sportivii noștri acest campionat este un mare pas făcut înainte, căci înseamnă o bună propagandă printre străjeri, propagandă ale cărei roade nu vor întârzia să apară.

Federația de specialitate înțelegând toate acestea va da un larg concurs, punând la dispoziție arbitrii oficiali.

Deasemenea președintele federației d. Dan Simionescu Râmniceanu a înzestrat această competiție cu un splendid trofeu ce va reveni echipei câștigătoare.

Lupta, ce se anunță foarte aprigă, se va da între următoarele stoluri: Gh. Lazăr, Sf. Iosif, Principele Carol, Dimitrie Cantemir, Gh. Șincai, Com. N. Bălcescu (cu 2 echipe), Mihai Viteazu, com. Marele Voevod Mihai și Sc. Evanghelică.

Matchurile se vor disputa sistem eliminatoriu, jucându-se 2 reprize a 20 minute.

Turneul va începe la ora 16 continuând pe două terenuri și va lua sfârșit la ora 19.

Conducerea matchurilor va fi asigurată de d-nii: C. Herold, Manolescu, Gantu, Ferry Covaci și Puiu Popescu.

LIGA DE HANDBALL MUNTENIA

Comunicat

Se convoacă pentru ședința Ligei din 10 Iunie a. c. orele 20, d. arbitru Schusnig, delegatul grupărei B. T. V. d. Roth Herbert și jucătorii Comănescu Iosif din gruparea Viforul Dacia și Kurth Paul din gruparea B.T.V.

Jucătorii de mai sus, cari nu se vor prezenta, la această ședință, vor fi suspendați până la prezentare.

Președinte, M. Gantu

B O X

Desemnarea adversarului lui Preciso

Va deveni fapt cunoscut Sâmbătă seara

Spakow și Șerbănescu candidează cu sorți egali la această ciocnire

Lupta dintre cei doi protagoniști ai ringului românesc: Vasile Șerbănescu, campionul României la toate categoriile și Moți Spakow, fost deținătorul titlului actualmente în posesia primului, are o nouă miză: *un match cu campionul italian Merlo Preciso*

Conform celor publicate de noi în altă parte a ziarului, fostul campion semi-greu al Europei a fost angajat ferm și el urmează să apară pe ringul bucureștean în ziua de 22 Iunie când se va organiza prima reuniune internațională a anului.

Adversarul? Invingătorul matchului Șerbănescu-Spakow.

Tocmai datorită existenței unei mize neobicinuite, întâlnirea vedetă de Sâmbăta seara capătă o semnificație deosebită și constitue, în acelas timp, un stimulent particular, pentru ambii combatanți.

Spakow sau Șerbănescu? Indiferent care din doi va izbuti să triumfe, cert este însă că matchul va fi la înălțimea celor mai exigente cereri. Și aceasta este principalul lucru.

CELELALTE MATCHURI

La fel de interesante Ciocnirea dintre Sandu Ion și Anton Osca făgăduește o dispută care să strălucească prin tehnică și rapiditate, iar cea dintre Mielu Doculescu și Constantin Cionoiu promite un spectacol de aleasă calitate.

Cât despre matchul mixt și disputele de amatori nu putem spune decât că ele întrunesc în mod fericit un program care se prezintă admirabil, din toate punctele de vedere.

Iată acest program:

Moți Spakow—Vasile Șerbănescu match în 10 reprize a 3 minute.

Anton Oșca—Sandu Ion. match în 10 reprize a 3 minute.

Mielu Doculescu—Constantin Cionoiu, match în 10 reprize a 3 minute.

Nicolae Rădan— Vasile Votnescu, match în 5 reprize a 2 minute.

Marin Dobrescu (J. C.) — *Const. Tutoianu* (T).

C. Lăzărescu (T.) — *M. Drăganoiu* (J. C.).

Comunicatul F. R. H.

Facem cunoscut asociațiilor mai jos specificate, afiliate la F.R.N. că începând cu data de 7 Iunie a. c., sunt suspendate până la achitarea sumelor notate în dreptul fiecărei asociații datorate către F. R. N.:

C.F.R. București lei 1.100 (400 cotizația pe 1939—40, 700 costul a 10 insigne).

Viforul Dacia Buc. lei 400 (cotizația pe 1939—1940).

V. S. C. Buc. Lei 200 (cotizația pe 1940).

B. T. V. Buc. Lei 200 (cotizația pe 1940).

I. P. S. P. Buc. Lei 200 (cotizația pe 1940).

„Prahova" Ploești Lei 2.000 (600 cotizația pe 1938, 1939, 1940, 1.400 costul a 20 insigne).

Iahn Lugoj, Lei 560 (costul a 8 insigne).

S. G. Reghin, lei 1.100 (cotizația pe 1939—40 și 700 costul a 10 insigne).

S. G. Agnita, lei 1.100 (400 cotizația pe 1939—40 și 700 costul a 10 insigne).

S. Săsească Brașov, lei 1.570 (1.330 costul a 19 insigne și 240 costul legitimărilor).

U. D. R. Reșița, lei 200 (cotizația pe 1940).

Rapid Timișoara, lei 200 (cotizația pe 1940).

S. G. Armin Sibiu, lei 3.760 (3.400 decont match Germania, 200 cotizația pe 1940 și 160 taxe de legitimare).

Hertha Gimbolia, lei 200 (cotizația pe 1940).

Muncitorul Cernăuți, lei 600 (cotizația pe 1938, 1939, 1940).

Asoc. Sportivă a Municip. Brașov, lei 1.100 (400 cotizația pe 1939—40 și 700 cotizația a 10 insigne).

ȘTIRI

● **Viforul Dacia** convoacă pentru astăzi după amiază la ora 16 pe terenul Velodrom, pe toți jucătorii săi de hand-ball, pentru a lua parte la antrenamentul general dinaintea matchului decisiv pentru cam. Ligii Muntenia cu C. F. R.

Sunt convocați în mod special următorii doi jucători: Beloiu și Băncilă dela As. Sp. a Municipiului Brașov.

● Astăzi are loc disputarea partidei oficiale de handball între B. T. V. și V. S. C. pe terenul A.C.S.A. la ora 18.

In cazul victoriei V.S.C. în partida de azi poate aduceda locul al doilea din clasamentul general înainte de Vif. Dacia.

● **Sadowsky Robert** internaționalul dela Iuventus va activa în viitor și ca handball-ist la gruparea Vulturii Carpaților recent înființată; pe lângă el au mai semnat și alți jucători cunoscuți.

● **Vif. Dacia** dispută Duminică partida oficială cu Vulturii Carpaților la ora 9 pe terenul Velodrom.

„Micul C. E. C." se dispută chiar dacă d. PODUBSKY rămâne supărat pe echipele maghiare

O interesantă poveste despre geneza pesimismului în legătură cu destinul competiției

Orizontul atât de senin al „Micului C. E. C." a fost întunecat dintr'odată de nouri mai mult sau mai puțin amenințători.

S'a vorbit insistent de anularea competiției.

Federațiile interesate s'au grăbit chiar să-și aranjeze chiar și un program de rezervă.

*

Geneza acestui pesimism este foarte interesantă.

El a pornit dintr'un fapt aproape lipsit de importanță.

Arbitrul sârb Podubsky, acela care a condus matchul România B — Ungaria B, a fost invitat să conducă matchul Ujpest-Hungaria, derbyul campionatului național.

D. Podubsky a refuzat să conducă acest match și pentru a îndulci refuzul său a anunțat că nu poate obține viza de ieșire din țară.

Din această cauză, pesimiștii au considerat viitorul competiției ca foarte sumbru.

Dacă arbitrii nu pot ieși din țară, nici echipele nu vor putea ieși, și-au spus ei.

In realitate nu există nici o restricție.

O dovadă? Derbyul ligii secunde ungare a fost arbitrat, Duminică, de un arbitru iugoslav.

*

Dar de ce nu a vrut să conducă d. Podubsky matchul Ujpest — Hungaria?

Povestea este și ea destul de interesantă.

Se știe că la București, d. Podubsky a condus bine matchul dintre echipele naționale B. Ungurii nu au fost totuși mulțumiți de arbitrajul lui.

Mai mult, au făcut unele observații răutăcioase, care l-au afectat pe d. Podubsky și au determinat refuzul său de a mai conduce matchuri ale echipelor ungare.

Lucru de cea mai mare importanță, căci d. Podubsky trebuia să conducă matchul Hungaria — Rapid din cadrul „Micului C. E. C.".

Să sperăm că în cele din urmă va reveni asupra supărării și va accepta să conducă și matchurile echipelor ungurești.

O mare surpriză în campionatul Rusiei: Spartak neînvins de 3 ani a cedat unui codaș! . . .

Trei noui recorduri sovietice: la haltere, hippism și atletism

Moscova (serviciul nostru special). — Duminică, activitatea sportivă a fost extrem de bogată și presărată cu numeroase surprize.

Mai ales la footboall, unde s'a înregistrat o surpriză formidabilă.

Duminică s'a disputat penultima etapă a campionatului și în cadrul acesteia Spartak — campionul de doi ani și actualul leader, care este neînvins de 3 ani — a cedat cu 3—1 unei echipe — C. C. A. R. („Casa Centrală a Armatei Roșii") — de care îl desparte 16 puncte !...

Iată rezultatele tehnice :

Dinamo (Kiew)—Locomotiva (Moscova) 1—0.

C. C. A. R.—Spartak 3—1.

Dinamo—Stahanovatz 5-2.

Tractor—Metalurg 5—1.

Locomotiva (Stalingrad) — S. C. Stalin 1—0.

In domeniul natației, cele mai interesante rezultate din concursurile de Duminică sunt următoarele:

400 m. liber: Koreșkow 4'54'5/10.

4x100 m. combinat: Echipa orașului Odesa 4'26'2/10.

4x100 m. liber: Echipa orașului Odesa 3'56"3/10. Cel mai bun timp l-a realizatUșacov: 58"5/10.

*

La haltere Nowak a realizat UN NOU RECORD SOVIETIC. *A ridicat 125,3 kg., o performanță subliniată în mod elogios de cercurile competente.*

*

Iar în cadrul unei reuniuni hippice, calul pur sânge LAK a parcurs *1800 m. în timpul de 1'53"7/10,* ceeace constituie UN NOU RECORD.

*

In sfârșit, la Moscova au avut loc campionatele atletice de juniori, la care au asistat 15.000 de spectatori-juniori. La concursuri au luat parte peste 700 de atleți.

Rezultatele probelor au fost bune, evidențiându-se în special performanțele următoare:

42,81 m. la disc, aruncătură reușită de elevul Swatko (în vârstă de 16 ani) și

13,96 m. la greutate, deci UN NOU RECORD SOVIETIC DE JUNIORI, stabilit de atleta Tamara Lihuțov.

O etapă decisivă, cu doi arbitri unguri, astăzi în campionatul de football al Iugoslaviei

— Matchul zilei la Sarajevo —

In campionatul național de football al Iugoslaviei, nu au mai rămas decât trei etape de disputat: la 6, 9 și 16 Iunie. In fruntea clasamentului se găsește tot Slavia din Sarajevo, o echipă redutabilă ca ansamblu și numai cu doi internaționali: Zagorac și Ralici, dar cu marea vedetă în Șalipur, interul dreapta.

Una din aceste etape se dispută astăzi și cuprinde matchuri decisive pentru primele două locuri din clasament (adică acelea care vor da pe cei trei reprezentanți ai Iugoslaviei în Micul C. E. C.). Iată programul de astăzi :

Sarajevo: Slavia—Gradjansky.

Belgrad: Beogradsky—Haiduc.

Belgrad: Iugoslavia—H. A. S. K.

Primele două jocuri, cele decisive, vor fi conduse de arbitrii unguri: de Boros și Majorszky.

Astăzi, clasamentul se prezintă astfel :

1. Slavia 7—6—0—1—10 : 4=12.
2. Gradjansky 7—5—0—2—18 : 7=10.
3. Beogradsky 7—4—1—2—11 : 7=9
4. Iugoslavia 7—2—1—4—8 : 13=5.
5. Haiduc 7—1—2—4—12 : 17=4.
6. H. A. S. K. 7—1—0—6—9 : 20=2.

Un match internațional ASTAZI LA SOFIA

BULGARIA PRIMEȘTE REPLICA SLOVACIEI

Astăzi se dispută în străinătate și anume la Sofia, un match internațional între selecționatele naționale ale Bulgariei și Slovaciei.

Intâlnirea prezintă un interes redus pentru soccerul continental, dar unul mare pentru cele două țări.

Bulgarii sunt favoriți, dar părerea noastră este că partida se va termina la egalitate.

Iată formațiile care vor fi aliniate :

SLOVACIA : Reiman—Șastni, Vanak—Kovacs, dr. Hodak, Rado—Bolcek, Floldec, Ferenc, Luknar, Visoky.

BULGARIA : Maznikoff—Ormandjieff, Mokanoff—Petroff, Kalâceff, Stambolieff—Nikoloff, Angheloff, ing. Lozanoff, Pacedjieff, Iordanoff.

Concursurile poli-sportive sub egida Străjii Țării încep astăzi

Straja Țării, organul suprem al educației sportive a tineretului nostru, organizează anul acesta, pentru prima oară, mari concursuri sportive pentru străjerii și străjerele din București. Programul, extrem de vast, cuprinde matchuri de foot-ball, rugby, handball, volleyball, basketball, tir, demonstrații de călărie și dansuri naționale.

Organizatorii au făcut tot posibilul pentru ca manifestațiile să decurgă în condițiuni optime și suntem siguri că reușita lor va constitui un imbold pentru la anul, când, cu concursul spectatorilor, sperăm să ajungem la organizarea unor manifestațiuni similare celor din străinătate.

JOI, 6 IUNIE

Concursul de foot-ball pe cohorte pe terenurile: C. F. R. Giulești, Velodrom, Unirea Tricolor, A.C.S.A. și Belvedere.

8—12. Participă 40 stoluri. Se vor juca două reprize a 20 minute, iar matchurile vor fi eliminatorii. Fiecare cohortă urmează să desemneze un campion. Concursul este organizat cu sprijinul districtului de foot-ball și a comisiei de arbitri a districtului București.

16—19: Concursul de hand-ball străjeresc.

Matchurile se vor desfășura pe terenurile Velodrom. Participă 10 stoluri, se vor juca 2 reprize a 20 minute, iar partidele vor fi eliminatorii. Concursul este organizat cu sprijinul federației române de hand-ball.

Demonstrația de rugby între echipele stolurilor Sf. Gheorghe Prof. Asociați și Sf. Iosif.

17—19: Concurs de dansuri naționale între stolurile A. C. T. în parcul sportiv al „Străjii Țării".

VINERI, 7 IUNIE

9—12: Concursurile de atletism pe stadionul A. N. E. F. străjere și străjeri. Concursul este organizat cu sprijinul F.R.R.

SAMBATA, 8 IUNIE

11—13: Semifinalele și finalele concursului de foot-ball.

15,30—17: Concursul de volley-ball străjeresc pentru cupa T. Gh. Sidorovici. Concursul de basket-ball străjeresc pentru cupa T. Gh. Sidorovici. Teren Velodrom, Șos. Ștefan cel Mare. Aceste două concursuri sunt organizate cu sprijinul Federației române de basket și volley.

Ora 18: Stadionul A. N. E. F. Impărțirea premiilor.

DUMINICA, 9 IUNIE

9—12: Concursul de tir al stolurilor A. C. T., poligonul A. N. E. F.

Ora 11: Demonstrații de călărie cu străjerele și străjerii care au urmat cursul școalei de călărie, la hipodromul călăreților Băneasa-Trap.

17—19: Concurs de dansuri naționale al stolurilor A.C.T. parcul „Străjii Țării".

Se proectează Schimbarea traseului „Marelui Premiu al Bucureștilor"

Competițiunea automobilistă ar urma să se desfășoare, pe viitor, pe un circuit mai spectaculos

Contrar impresiei lăsată în timpul din urmă, „Grupul Sportiv Motor" nu stă inactiv.

După ce conducătorii acestei formații automobiliste au hotărît, în principiu, ținerea celui de al cincilea „Mare Premiu al Bucureștilor", problema unei regii în condițiuni optime a importantei competițiuni este chestiunea care constitue astăzi, preocuparea de căpetenie a acelorași conducători.

Aseară „Grupul Sportiv Motor" a ținut ședință de comitet, și în urma propunerii excelentului Petre Cristea s'a luat în discuție chestiunea schimbării traseului pe care s'au disputat precedentele patru ediții ale „Marelui Premiu al Bucureștilor".

Și anume, Petre Cristea a propus un circuit mult mai spectaculos pe care să primeze îndemânarea pilotului, puterea mașinei fiind cea care rămâne să completeze această îndemânare

Principial, mmebrii comitetului formației automobiliste au fost de acord cu aceasta interesantă propunere care urmează a fi pusă în practică după un amănunțit studiu la fața locului.

PE TEREN

Deși ședința de comitet s'a prelungit până târziu noaptea. Astăzi în zorii zilei, conducătorii „Grupului Sportiv Motor" au eșit pe teren spre a face cuvenitele studii asupra circuitului.

După verificarea amănunțită a traseului care—să recunoaștem — se prezintă admirabil, o comisiune de tehnicieni a fost însărcinată cu redactarea unui amănunțit raport care să conțină, în acelaș timp, concluziuni precise.

Toma Aurel a suferit o discutabilă înfrângere la puncte

(Continuare din pag. 1)

„Am ajuns în California, cu trei zile înainte de match și destul de obosit „CU TOATE ACESTEA CRED CA NU AM FOST CU NIMIC INFERIOR ADVERSARULUI MEU ȘI CONSIDER CA UN REZULTAT NEDECIS AR FI FOST MULT MAI DREPT".

Atât. Niciun alt amănunt din care să rezulte data exactă a matchului și numele adversarului.

Astfel fiind, nu putem insista mai mult.

Matchurile partidei Germania-Ungaria au fost trase la sorți

BUDAPESTA, 5. (Serviciul nostru special). — Astăzi s'au tras la sorți matchurile pentru partida Ungaria—Germania.

Vineri se va juca simplurile: **Szigeti—Göpfert** și **Absboth—Koch** iar Sâmbătă, dubul: Metaxa-Göpfert—Asboth-Gabory. Duminică se va juca Asboth-Göpfert și Szigeti-Kock.

Editura Societății Anonime „Universul", București, Str. Brezoianu No. 23—25 — România

Taxa poştală plătită în numerar conform aprobării dir. generale p. t. t. nr. 24.464/939

2 LEI

UNIVERSUL

8 PAGINI

154-1940

Redacţia şi Administraţia: Palatul „UNIVERSUL" str. Brezoianu 23—25. Telefon: Centrala 3.30.10; Redacţia 4.21.81. Redactor responsabil EUGEN DUMITRESCU

Proprietar: „Universul", S. A. Adm.-delegat: STELIAN POPESCU Inscris sub No. 167, Trib. Ilfov

Nr. 154. — Anul III. BUCUREŞTI. — Sâmbătă 8 Iunie 1940

ABONAMENTE: Pentru grupări sportive 1000 lei anual

1 an LEI 500
6 luni LEI 270
3 luni LEI 150

BIBLIOTECA CENTRALĂ ... UNIVERSITARĂ ...

2-1 *Tot în ultima etapă, dar în Giuleşti,*

Sp. Studenţesc a învins din nou pe Venus!

Jocul Rapid-Juventus a îndeplinit ultima formalitate: a desemnat pe feroviari ca al doilea reprezentant român în CEC

4-1

Povestea s'a repetat: Sp. Studenţesc a învins pe Venus (cu 2-1) în ultima etapă — eşecul nu are nicio semnificaţie pentru clasament — numai că „teatrul" şi maniera au fost altele: în Giuleşti, universitarii au făcut, poate, cea mai bună partidă din cariera lor. Notă de laudă: au căutat să ofere spectacol, iar jocul n'a depăşit duritatea permisă. Totuşi au fost nu mai puţin de 8 jucători accidentaţi... Involuntar, firește.

Cu această victorie, mai ales maniera în care au obţinut-o, Sp. Studenţesc a dovedit că merită nu numai un loc în Divizia A, ci chiar locul trei din clasament.

In schimb, matchul Rapid-Juventus nu avea altă misiune decât aceea de a desemna, în mod oficial, pe al doilea reprezentant român în Micul C.E.C. Adică, pe Rapid, care a câştigat cu 4-1 fără emoţii, după un joc care i-a servit şi de pregătire pentru finala Cupei României.

CLASAMENTUL GENERAL...

1. Venus	22	14	3	5	59:19=31	(13)
2. Rapid	22	11	7	4	64:31=29	(15)
3. Sp. Studenţesc	22	8	11	3	42:31=27	(17)
4. U. D. R.	21	8	9	4	40:34=25	(17)
5. C. A. M. T.	21	9	4	8	35:47=22	(20)
6. Ripensia	21	8	5	8	34:35=21	(21)
7. Carpaţi	21	8	4	9	36:39=20	(22)
8. A. M. E. F. A.	21	9	1	11	34:39=19	(23)
9. Unirea Tricolor	21	7	5	9	28:37=19	(23)
10. Gloria C.F.R.	21	8	1	12	25:54=17	(25)
11. Juventus	22	4	6	12	36:48=14	(30)
12. Victoria	21	4	4	13	18:37=12	(30)

...ŞI CEL INTER-BUCUREŞTEAN

1. Rapid	8	3	5	0	22:13=11	(5)
2. Sp. Stud.	8	3	4	1	18:17=10	(6)
3. Venus	8	3	2	3	17:10= 8	(8)
4. Unirea Tr.	8	2	3	3	7:14= 7	(9)
5. Juventus	8	0	4	4	7:18= 4	(12)

Sadowsky primeşte primul goal din seria celor patru. Este goalul marcat de Baratky cu capul.

Doi călărăşeni, adversari, luptă pentru balon. Negrescu, mai voinic, l-a înlăturat pe Mihăilescu şi se pregăteşte să degajeze.

In etapa de ieri a campionatului jugoslav rezultate şi scoruri adevărat senzaţionale

GRADJANSKY ESTE NOUL LEADER...

BEOGRADSKY A CĂŞTIGAT CU 9-0!...

AŢA PETROVICI A MARCAT 5 GOALURI...

BELGRAD, 6. (Serviciul nostru special). — *Astăzi s'a disputat o nouă etapă în campionatul naţional de football, matchurile aducând o oarecare clarificare în clasament. Acum conduce Gradjansky care a învins pe Slavia chiar la Sarajevo, în timp ce Beogradsky a sdrobit pe Haiduc. Iar Iugoslavia a dispus cu mulăt uşurinţă de H.A.S.K.*

CUPLAJ LA BELGRAD

Cele două matchuri dela Belgrad s'au disputat în program cuplat pe terenul B.S.K., în faţa a 5000 de spectatori.

„ZIUA" LUI AŢA PETROVICI...

In primul match, S. K. Iugoslavia a învins H.A.S.K. cu 6-2 (3-0), după un joc technic de bună calitate.

Belgrădenii au jucat de data aceasta foarte bine şi au fost, mai ales, eficaci. In timp ce HASK a terminat epuizat.

Vedeta a fost Aţa Petrovici, care a marcat 5 goaluri (unul din 11 m.). Celălalt goal este opera lui Bedmar. Pentru HASK au marcat: Hitrec (din 11 m.) şi Vukcevici.

A arbitrat ungurul Vass.

EŞEC CATASTROFAL

In vedetă, Beogradsky a sdrobit pe Haiduc, de care a dispus cu 9-0 (5-0)!

Şi Haiduc n'a jucat slab. S'a comportat destul de bine. Dar gazdele au fost în formă mare, stăpânind de departe terenul. Au fost superiori din toate punctele de vedere.

Goalurile au fost marcate de: Bozovici (2), Glişovici (3), Matoşici şi Vujadinovici (3). Bojovici a înscris un punct din 11 m.

Arbitrul ungur Tihameri, care a condus bine, n'a acordat alte trei goaluri belgrădenilor pe motiv de of-side şi foult...

NOUL LEADER...

La Sarajevo, în faţa unui număr record de spectatori: 8000, s'a disputat derbyul campiona-

(Continuare în pag. 13-a)

Football Football Football Football Football Football Football

Strălucitul succes al primului campionat străjeresc de football

Mâine se dispută semifinalele şi finalele

Patruzeci de echipe şi peste 400 de jucători au evoluat ieri pe cinci terenuri. Mii de străjeri au urmărit desfăşurarea matchurilor. Mâine se vor desfăşura semifinalele şi finalele.

Primul campionat străjeresc de football asociaţie a început sub cele mai frumoase auspicii. Un număr impresionant de echipe, jocuri frumoase şi disputate cu însufleţire întrecută de entuziasm, iată ce a însemnat prima zi a campionatului străjeresc de foot-ball asociaţie. Iniţiativa Străjei Ţării la reuşita căreia a contribuit în cea mai largă măsură concursul corpului de arbitrii, Districtul de foot-ball Bucureşti şi marile grupări care au înţeles să pună la dispoziţie terenurile merită să fie semnalate deschizând noui orizonturi sportului străjeresc.

Pe terenul Unirea Tricolor, matchurile s'au disputat în prezenţa d-lui lt.-col. medic Gh. Brezeanu, preşedintele districtului de foot-ball şi donator a cinci plachete, pentru acest campionat.

D-sa a felicitat pe jucătorii liceului Matei Basarab şi copiii de trupă ai M. S. M., cari s'au comportat excelent.

Dăm mai jos matchurile :

Matei Basarab 4
Sf. Iosif 1

Cel mai frumos match de pe arena Unirea Tricolor, a fost acela dintre Matei Basarab şi Sf. Iosif.

Echipa liceului Matei Basarab a fost încurajată frenetic de d. lt. col. medic Gh. Brezianu al cărui elev a fost şi d-sa.

A condus d. căp. Clorman următoarele formaţii :

MATEI BASARAB : Stănescu, Moşoiu, Hulioşanu, Stroescu, Ionescu, Ioan Gh. Teodorescu, Ceacu, Gled, Fodor, Ardeleanu.

SF. IOSIF : Deniky, Dumitru, Dumitrescu, Henţia, Czegledy, Teodorici, Iordanovici, Costăchescu, Schindler, Strasser, Dumitrescu.

Lic. Marele Voevod Mihai 4
Gim. com. Regele Ferdinand 0

Liceul Comercial Marele Voevod Mihai a fost net superior adversarului şi a învins cu 4-0.

A condus d. Ganţu Maxim, următoarele formaţii :

LICEUL COM. M. V. M.: Badea, Chirner, Inurpel, Vlădescu, Gheorghiade, Segal, Georgescu, Stavrache, Penciulescu, Ştefănescu, Scutitu.

GIM. COM. REGELE FERDINAND: Rudmi, Ionescu, Marin, Theodorescu, Hegner, Budici, Leuştean, Ionescu, Garabedian.

Profesorii Asociaţi 1
Lic. Com. Regele Carol 0

Liceul Profesorii Asociaţi a dispus la mare luptă de adversar cu 1-0, după ce la pauză rezultatul era 0-0.

Echipele au aliniat următoarea formaţie :

PROF. ASOCIAŢI : Russe, Petcu, Negrescu, Carianopol, Toma V., Ionescu, Săndulescu, Zaharia, Crăciunescu, Gabor.

LIC. REGELE CAROL : Florescu, Fane, Jalea, Constantinescu, Ştefănescu, Petrescu, Cristache, Foca, Tudor, Drăghirescu, Atanasiu.

A condus d. Ganţu Maxim.

Lic. Mihai Viteazul 1
Stolul M. S. M. 0

Liceul Mihai Viteazul a învins la mare luptă cu 1_0 pe Copiii de trupă ai M. S. M.

Învinşii sunt însă învingători morali. Pentru acest fapt Straja Ţării a dat căpitanului echipei o diplomă de onoare.

Iată formaţiile :

L. M. V.: Gheorghiu, Popescu, Stănescu, Teodorescu, Caludi, Vasilescu, Popescu, Marinescu, Botezatu, Golea, Alexandrescu.

STOLUL M. S. M.: Bora, Florea, Mariuca, Cristescu, Anghel, Neacşu, Dragnea, Cojocaru, Mateescu, Stoicescu, Ghevrec.

Aurel Vlaicu
Lic. Ind. nr. 2 frofait

Echipa Liceului Aurel Vlaicu s'a calificat în semifinală, prin neprezentarea adversarului.

Gim. Practic Comercial 3
Orfelinatul Zigura 0

Echipa Gim. Comercial a învins net adverssarul cu 3_0, dupăce la pauză conducea cu 1-0.

A condus d. Căpitanu Ioan, echipele :

GIM. COMERCIAL : Moldoveanu, Robu, Pătulescu, Nestor, Ionescu Şt., Iurick E., Şerbănescu, Ionescu, Isac, Hacker.

ZIGURA: Cristea, Ionescu, Lungu, Popovici, Barbu, Nestor, Mălăescu, Savu, Dinulescu, Macrean, Mihăilescu.

Lic. Voevodul Mihai 2
Lic. Schevitz 0

Liceul Voevodul Mihai a aliniat o formaţie omogenă dispunând de adversar cu 2-0.

LIC. VOEVODUL MIHAI : Neaţă, Sârbulescu, Popescu, Brănescu, Dănilă, Vitec, Vasilescu, Herescu, Moţica, Vasilescu, Dumitrescu.

CŞIţILac Bo

SCHEVITZ : Savu, Dinulescu, Schwark, Ionescu, Ştefănescu, Iacob, Şubăşanu, Marinescu, Frunzeti, Marin, Stoenescu.

Lic. Barbu Delavrancea 2
Gim. Com. „Petru Rareş" 2

Matchul terminându-se la egalitate, liceul Barbu Delavrancea s'a calificat în semifnală prin tragere la sorţiş

A condus d. Buruc echipele:

LIC. BARBU DELAVRANCEEA: Ghemigian, Banu, Tegeş, Ticulescu, Georgescu, Enea, Bănceanu, Pascu, Marinescu, Popovici, Straitman.

GIM. „PETRU RAREŞ": Nicolau, Băjenaru, Pătraşcu, Ilie, Anton, Angelescu, Drob, Băjenaru, Gorbă, Marin, Graman.

U. C. B. 1
P. T. T. 0

Stolul străjerilor U. C. B. a învins la mare luptă pe P. T. T.

ECHIPELE AU ALINIAT FIRMAŢIILE :

U. C. B. : Bădulescu, Stoica, Rizescu, Asultano, Bălcescu, Şerban, Lazăr Ioan, Mihăilescu, Constantinescu, Micloş, Niculici.

I Imb mb mb mb mm m

P. T. T. : Catană, Constantinescu, Ionescu, Florescu, Ruse, Carol, Turlacu, Drăguşini, Fotescu, Iordache, Chivulescu.

Griviţa Locomotivă 3
Monitorul Oficial 1

Echipa Griviţa Locomotivă a învins pe Monitorul Oficial cu 3-1.

A condus d. Gicu Dumitrescu următoarele formaţii :

GRIVIŢA PIPA : Mircea, Suciu, Aldea, Baba, Grigore, Popa, Porojan, Braia, Tănăsescu, Vereş.

MONITORUL OFICIAL: Voica, Georgescu, Stoicescu, Ionescu, Enache, Tatonia, Costache, Cristescu, Andreescu, Dobroia, Ionescu.

Leonida 3
Arsenal 0

Pe terenul din Giuleşti, Leonida a învins net pe Arsenal cu 3-0.

Învingătorii s'au prezentat în condiţiuni excelente şi credem că vor cuceri placheta :

Echipele s''au prezentat astfel:

LEONIDA : Cristoloveanu, Florea, Simionescu, Poenaru, Ştefan Filip, Costache, Florescu, Popescu, Cotruţă, Ibenicov, Constantinescu.

ARSENAL : Armeanu, Opritoiu, Drăguşin, Crocea, Chochencea, Rădulescu, Argeşeanu, Vâlcea, Gheorghiu, Comradth, Chement.

S. E. T. 1
Griviţa Vagoane 1

Matchul terminându-se la egalitate, s'a tras la sorţi şi C. F. R. Griviţa Vagoane s'a calificat pentru semifinală.

S. E. T. : Talpac, Ilie, Răducanu, Florea, Toderoi, Niculescu, Neacşu, Ionescu, Coman, Pană, Bai.

C. F. R. Griviţa: Itu, Georgescu, Zaharia, Radu, Nicolescu, Gheorghe, Popescu, Bănică, Ioan Pavel, Iacob, Gică.

Lic. C-tin Brâncoveanu 2
Lic. Fft. Gheorghe 0

După un joc fair C-tin Brâncoveanu ia conducerea terminând repriza în favoarea lor. La reluare Sft. Gheorghe pare că şi-a revenit dar pentru puţin timp căci Brâncoveanu reuşeşte să marcheze un goal stabilind rezultatul final la 2-0. La fluerul d-lui Grigorescu Gheorghe, s'au aliniat următoarele formaţii:

C. BRANCOVEANU: Hempel, Grigore D-tru, Meşină, Cantineanu, Gârbea, Predescu, Popescu, Beleanu, Bogdănescu, Stoian şi Nicolae.

SF. GHEORRGHE: Iliescu, Stoica, Constantinescu, Grigorescu, Costescu, Roşculeţ, Gheorghiu, Marin, Coşmănescu, Nuţescu şi Fotino.

Lic. D-tru Cantemir 2
Lic. Sp. Haret 1

Dela ambele stoluri s'au remarcat elemente de viitor, dar cel mai mult au plăcut Sotirescu, Straja şi Cârstici cari au fost cei mai buni dela Spiru, iar dela Cantemir s'au remarcat Tătărescu şi Georgescu.

D-lui arbitru Petrescu Haralambie i s'au aliniat următoarele formaţii:

LIC. SPIRU HARET: Ion Ion, Georgescu, Burtan, Manea, Stelorian, Nicolau, Ungureanu, Negulescu, Tătărescu, Stăncolescu, Marinescu şi Elias.

LIC. SP. HARET: Ian Ian, Ghibu, Stoicescu, Stroja, Beztelei I, Vlad, Beztelei II, Oprean, Sotirescu Fănel, Racoviceanu, Cârtici.

Lic. Titu Maiorescu 1
Lic. Sf. Sava 1

Matchul a fost viu disputat, iar rezultatul nul a făcut ca prin tragere la sorţi să dea câştig de cauză liceului Titu Maiorescu. La fluierul d-lui Petrescu Haralambie s'au aliniat următoarele formaţii:

TITU MAIORESCU· Vlădescu, Duţescu C-tin, Breboiu, Popescu, Naum, Costoiu, Macovei, Coman, Ungurescu, Rădulescu, Dumitrescu.

SF. SAVA: Valică, Mefa, Ghindă, Loga, Popescu, Avramescu, Constantinidi, Apostolescu, Ioanitoaia, Drăgănescu, Baiulescu.

Lic. Nic. Bălcescu 1
Lic. Principele Carol 1

Primii cu o echipă formată numai din elemente tinere iar cealaltă beneficiind de aportul unor ujcători districtuali au reuşit să termine la egalitate. După tragerea la sorţi, câştigător a fost declarat stolul Lic. Nic. Bălcescu care-şi merită victoria. La fluerul d-lui Arbitru Brăiloiu Dinu, s'au iliniat formaţiile:

NIC. BALCESCU: Nichifor, Suciu, Stănescu, Dimitriu, Staicu, Georgescu, Niculescu, Nicolescu, Nanciu, Luca şi Zăgănescu.

LIC. PRINCIP. CAROL: Oprişescu, Iordănescu, Ciucu, Ştefănescu, Sultz, Andreescu, Petculescu, Cercel, Calvocărescu, Popescu şi Iarhan.

Seminarul Nifon 1
Mihail Eminescu 1

Prin tragere la sorţi, Seminarul Nifon s'a calificat pentru semifinală.

Lic. Gh. Lazăr 2
Ind. Carol II 1

Lic. Gh. Şincai 2
Construcţii Edilitare 1

Seminarul Central 1
Şcoala Normală 0

Aseară s'au tras la sorţi matchurile pentru semifinală. Sorţii au căzut astfel:

TEREN GIULEŞTI: Griviţa Vagoane — U. C. B. şi Griviţa Locomotive — Leonida.

TEREN BELVEDERE: Lic. Aurel Vlaicu — Delavrancea şi Marele Voevod Mihai — Comercial Practic.

TEREN VELODROM: Brâncoveanu — Titu Maiorescu şi Cantemir — Com. N Bălcescu.

TEREN UNIREA TRICOLOR: Lic. Mihai Vitezul — Com. Marele Voevod Mihai şi Prof. Asociaţi — Lic. Matei Basarab.

TEREN ACSA: Lic. Gh. Lazăr — Sem. Nifon şi Gh. Şincai — Sem. Central.

Mâine, începând dela ora 9 a. m., se vor disputa semifinalele şi finalele pe arenele de mai sus.

Seara se vor împărţi plachetele date de d. lt. col. Gh. Brezeanu celor cinci campioni.

ŞT. ION

Convocări

● A. S. DISTRIBUŢIA convoacă pentru azi 7 crt. ora 17 pe terenul Biruinţa toţi juniorii la antrenament în vederea matchului de Duminică cu Macaby juniori.

● SP. STUDENŢESC convoacă pentru azi 7 crt. ora 16,30 pe arena A. C. S. A. toţi juniorii la antrenament în vederea finalei de Duminică cu Unirea Tricolor.

SPECTACOLE

Teatre

LIGA CULTURALA: Bucureştii, acum 100 ani

MUNCA ŞI VOE BUNA ; Duduia Măriuca.
Duduia Măriuca.

COMOEDIA : Un băiat şi jumătate.

ALHAMBRA-EXCELSIOR: mat. şi seara: Izbânda Bucureştilor.

Cinematografe

ARO : Noaptea nopţilor, jurnale noui şi documentarul românesc: Ţara moţilor.

SCALA : Luna de miere în Bali şi jurnal Paramount.

REGAL: Sora de noapte şi Jurnale Paramount.

CARLTON : Oraşe sub alarmă şi jurnale Fox şi Paramount.

CAPITOL: „Balalaica" şi jurnale noui

TRIANON : Occidentul, jurnale românesc şi Paramount şi U. F. A. cu ultimele evenimente.

SAVOY: Capcana şi Trei fetiţe dulci.

SELECT: Ameninţări şi noaptea amintirilor

FEMINA: Cântec de leagăn.

A. R. P. A.: Pantera neagră şi jurnale de război Paramount şi Ufa.

PALAS BULEVARD: Teroare şi Farandola.

ROXY: Eu sunt Sebastian Ott.

ELYSEE: Volga-Volga şi Ucigaşul din Oregon.

FORUM: Hotel Imperial şi Viaţa e un joc.

OMNIA: Kentucky şi Nu sunt criminal.

AMERICAN (Moşilor 221): Omul cu masca de fer, Completare filmul în relief.

AIDA (calea Rahovei 151): Ultima noapte şi Beţia aurului.

BIZANTIN (b-dul Elisabeta, 2) : Nopţi de groază în Hong-Kong şi Noaptea Destinului.

BARCELONA: (str. Măgurele 123): Diavolii roşii, opera compelctă.

COTROCENI (Şos. Cotroceni 9) : Evadatul 320 şi Vârsta ispitelor.

CARMEN: Vulturul negru şi Jurnal românesc

DACIA: Viaţa e un joc şi Ultima aventură a lui Sherlock Holmes.

DICHIU (str. Romană 89): Miezul nopţii, Bengalii şi Jurnal românesc O. N. C.

DIANA (calea Griviţei, 110) : Atlantis, opera completă.

EDISON (sală şi grădină): Capcana, Paradisul pierdut şi trupa de revsite „D'Ayol".

FRANKLIN: A noastră e noaptea şi Femeia diabolică.

FLORIDA (b-dul Ferdinand 118): Cocoşatul dela Notre Dame şi Franţa este apărată.

GRAND (şoseaua Crângaşi 42) : Inchisoarea fără gratii şi Stan şi Bran eroi fără voie.

GLORIA (calea Văcăreşti, 44) : Adevăr cu orice preţ şi Broadway strada Norocului.

IZBANDA: Razia şi O fetiţă delicioasă.

ILONA: Beau geste şi O aventură disperată.

ILEANA (strada Avrig 1): S. O. S. Carfax, operă completă.

LIA (Griviţei 196) : Gorila şi Femei,

LIZEANU: Oameni şi fiare şi Maria Walewska

LUCIFER (Dudeşti 97): Tarzan în Exil şi Stan şi Bran eroi fără voie.

MARNA: Ingeri cu feţe murdare, Totul pentru dragoste şi trupa de reviste Titi Mihăilescu.

MARCONI: S. O. S. Carfax, opera completă, jurnale de război şi trupa de reviste D'Acyl.

MODEL: Gunga Din şi Valsul nemuritor.

MIORIŢA (calea Moşilor 127) : Femeia diabolică şi Pentru patrie.

MILANO (calea Călăraşi, 154): Ingeri cu feţe murdare şi Drum bun Mister Liester.

NISSA (Intrarea Zalomit 6): Oameni de sacrificiu şi Honolulu.

NERO: Emigranta şi Cheia de aur.

NONI: Doi camarazi şi Tarantela

ODEON: Ingeri cu feţe murdare şi Fiicele Doamnei Masters.

PACHE (strada Mătăsari, 31) : Drapelul şi Rendez-Vous pe Riviera.

PARIS (calea Rahovei 118) : Steaua Nordului şi Hotel pentru femei.

PELEŞ: Visul unei prinţese şi Victoria, suverana Angliei.

RAHOVA (calea Rahovei, 91) : Omul cu masca de fier şi Filmul în relief, Jurnal.

RIALTO (b-dul Carol 21): Vin ploile şi Cei trei muschetari.

REX (Dudeşti 22): Cocoşatul de la Notre-Dame şi Copilaşul Domnişoarei

SPLENDID (calea Moşilor, 220): Ingeri cu feţe murdare şi Prinţul Pojarsky.

TOMIS (Grădina şi sala): Omul cu masca de fier şi Café Metropol.

TRIUMF (calea Griviţei, 335): Poltava.

UNIREA (Filantropiei 143): Aventurile celor 3 Muschetari şi Vestul sălbatic.

UNIC (bul. Filantropiei 57): Goriia şi Femei.

VENUS: Conflict şi Flăcări la Orient şi Jurnal românesc.

VOLGA (calea Dorobanţi, 1): Beau Geste şi Hotel pentru femei.

football football football football football football football

Deşi match oficial

Rapid s'a antrenat uşor în compania lui Juventus

şi a înscris numai 4 goaluri, prin Baratky, Auer (2) şi Bogdan. Ultimul goal de divizia A al învinşilor a fost marcat de Drăgan

Am putea începe cronica matchului F. C. Rapid—Juventus, — pe care primii l-au câştigat cu 4-1 (2-0), — cam în felul următor:

In vederea marei finale de Duminică, F. C. Rapid a făcut ieri un foarte reuşit antrenament, la Giuleşti, în compania Juventusului. Deşi jucătorii feroviari nu s'au întrebuinţat deloc, păstrându-şi forţele pentru matchul cu Venus, au marcat totuşi câteva goaluri, pe care etc., etc...

Intr'adevăr, dacă facem abstracţie de câteva... amănunte de decor, — arbitrii, miile de spectatori, — amănunte care ne reaminteau că asistăm la un match oficial, n'am putea socoti matchul de ieri mai mult decât un antrenament. S'a jucat indolent, foarte indolent din ambele părţi.

Explicabil, nu ? Juventusul nu mai aştepta nimic dela acest joc, iar Rapidul, sigur că va înscrie câte goaluri va voi, nu s'a prăpădit cu firea.

NICI „CANTECUL LEBEDII", NICI „CANTEC DE LEAGAN"

Şi totuşi, inexplicabil, jocul de la Giuleşti nu ne-a plictisit. E, poate, o apreciere pur subiectivă, care se datoreşte mai mult unei dispoziţii de moment, decât unor împrejurări obiective.

Căci jocul a fost încet, nedisputat, şi majoritatea timpului chiar deslânat.

Golurile au fost marcate „în glumă" şi dacă n'au fost mai multe, aceasta se datoreşte mai multor lucruri : forma splendidă a lui Sadovski, indispoziţiei lui Sipoş şi, în general, lipsei de interes arătată de toată lumea.

Incă odată, nu-i blamăm pe jucători pentru aceasta.

Profesionişti ar fi ei, dar nici publicul nu le poate cere, ca în schimbul câtorva poli, să le ofere totdeauna matchuri „palpitante", disputate aprig şi, dacă se poate, şi cu incidente violente, prilej de urlete şi ţipete, care în lipsă de altceva constitue suprema satisfacţie a spectatorilor.

Din toate acestea, nimic nu s'a petrecut ieri.

Cu tot soarele „de Iunie", atmosfera era atât de rece, la figurat bine înţeles, încât publicul uita să aplaude cele câteva lucruri frumoase care *meritau* să fie aplaudate.

In rândul lor să notăm plonjeonurile lui Sadovski şi câteva acţiuni de mare stil ale atacanţilor feroviari.

Incolo n'a fost nimic de văzut. Jocul s'ar fi putut numi chiar fair, dacă n'ar fi fost pe teren şi Bandrabur care a cam făcut exces de zel.

Ba unii pretindeau că l'ar fi „desfiinţat" pe Sipoş. Lucru inexact. Dacă Sipoş nu s'a văzut decât rareori, totuşi de câte ori a fost în posesia mingii s'a cunoscut. In restul timpului a căutat să evite un accident, tocmai acum în ajunul finalei Cupei României.

ŞI CATE CEVA DESPRE JOC

Din câte am spus până acum, înţelegeţi că nu ne puteţi cere o descriere a jocului, în adevăratul înţeles al cuvântului.

Nu se poate descrie un „antrenament" nici chiar al unei echipe naţionale. Se fac considerente generale asupra jucătorilor, stilului şi despre tot ce vreţi dr despre faze de joc, nu.

Cum însă, oricum, a fost un match oficial, nu ne putem sustrage acestei obligaţii şi trebue să spunem şi câte ceva despre joc.

După câteva minute de joc de câmp cu o uşoară dominare juventistă, Dan Gavrilescu deschide în cruciş pe Bogdan, acesta fuge până la linia de fund, centrează înapoi la Sipoş care trage splendid.

Printr'un plonjeon la fel de frumos, Sadovski salvează în corner.

Bate Bogdan, mingea e respinsă de un apărător tot spre Bogdan care centrează din nou. Baratki şi Sadovski alerg spre minge, Gussy e mai aproape şi cu capul împinge mingea în poartă.

1-0 pentru F. C. Rapid.

Juventus beneficiază apoi de două cornere, care rămân fără rezultat.

In minutul 15, Naciu trage o bară. Cornerul care îi urmează n'are nici-o influenţă asupra scorului.

Se joacă încet de tot. Baratki trage tare şi de departe de câteva ori dar peste bară.

In minutul 19, Sipoş primeşte o minge dela Vintilă, ajuns aproape linia de fund trage la poartă, mingea loveşte bara transversală în partea dedesupt dar prinde un efect curios şi sare afară.

Aproape imediat Bogdan trage şi el în bară pentru ca Dan Gavrilescu să încheie faza, trăgând afară. Şi pe urmă iar joc de câmp şi iar joc de câmp. Pase, combinaţii făcute aşa, în dorul lelii. Incă un corner la poarta lui Negru, încă unul, apoi încă un goal.

In minutul 30 Baratki îl deschide pe Bogdan, acesta centrează la Auer care, complect liber înscrie, imparabil.

2-0 pentru Rapid.

Jucătorii Rapidului n'au luptat până acum, dar acum luptă şi mai puţin, dacă e posibil aceasta.

Singura fază dela poarta lui Negru se desfăşoară în minutul 38 dar e ratată de roş-albaştri. Până la sfârşitul reprizei, Rapidul domină autoritar.

In penultimul minut Sadovski plonjează la picioarele lui Dan Gavrilescu, salvând un goal sigur.

DOUA GOALURI IN PATRU MINUTE ŞI APOI BASTA!

Rapidul a început repriza a doua în mare stil.

Chiar în primul minut, Bogdan printr'o acţiune personală înscrie goalul al treilea. Luptă cu Dunăreanu, merge singur cu mingea vreo 25—30 m. şi din unghiu foarte dificil trage. Mingea loveşte bara de sus şi apoi sare în goal, răsbunând bara lui Sipoş din prima repriză.

3-0 pentru F. C. Rapid.

Totuşi, Juventus nu e încă copleşit de adversar şi mai face faţă cu oarecare succes.

In min. 74, e înscris ultimul goal al învingătorilor.

Vintilă dă lui Dan Gavrilescu, acesta lui Auer care se duce singur singurel spre goal.

Deşi nu fugea prea repede, nimeni nu l-a atacat, nimeni n'a încercat să-l jeneze, aşa că ajuns în careu a putut trage imparabil şi

4-0

Apărarea Juventusului, minus Sadovski, e direct răspunzătoare de acest goal.

Acum presează necontenit Rapid. Cam confuz, s'au înghesuit în careu şi din această cauză nu se mai înscrie nimic. Peste câteva minute o fază hilariantă. Bogdan ia mingea, vrea să se ducă cu ea în goal. Driblează unul, doi, trei, găseşte drumul închis şi fuge în cerc driblând pe toată lumea. Lateral, în sus, în jos, dar a reuşit să se apropie de poartă. In cele din urmă pierde mingea pe care nu voise s'o treacă niciunui coechipier. Urmează o bară a lui Gavrilescu, un shoot al lui Baratki, altul al lui Sipoş, al lui Auer şi pe toate Sadovski le apără magistral.

Pe teren nu mai e decât o singură echipă : Rapid. Cu toate acestea scorul rămâne neschimbat.

Ba nu, marchează Juventus.

In min. 25 Flamaropol dă lui Drăgan care dela 10 m. şi din poziţie extrem de favorabilă înscrie stabilind scorul final:

4-1 pentru F. C. Rapid.

Juventus îşi mai revine puţin, dar inutil.

Bogdan mai face câteva curse în cerc, iese cu mingea afară pe lângă poartă şi vrea numai să înscrie un goal „personal". Fără să reuşească.

Şi cu asta matchul ia sfârşit.

CUM AU JUCAT

Dela învingători cei mai buni au fost Auer, Baratki, Sipoş şi Dan Gavrilescu. Negru destul de bine inspirat.

Dela Juventus, în primul rând Sadovski, apoi Sinko şi Drăgănescu. Prassler slab.

D. Mielu Petrescu a condus formaţiile :

F. C. Rapid : Negru, Marton, Lengheriu, Vintilă, Răşinaru, Moldoveanu, Sipoş, Dan Gavrilescu, Auer, Baratki Bogdan.

Juventus : Sadowski, Tătar, Dragomirescu, Dunăreanu, Micu, Bandrabur, Drăgan, Sinko, Flamaropol, Prassler, Naciu. **Andy**

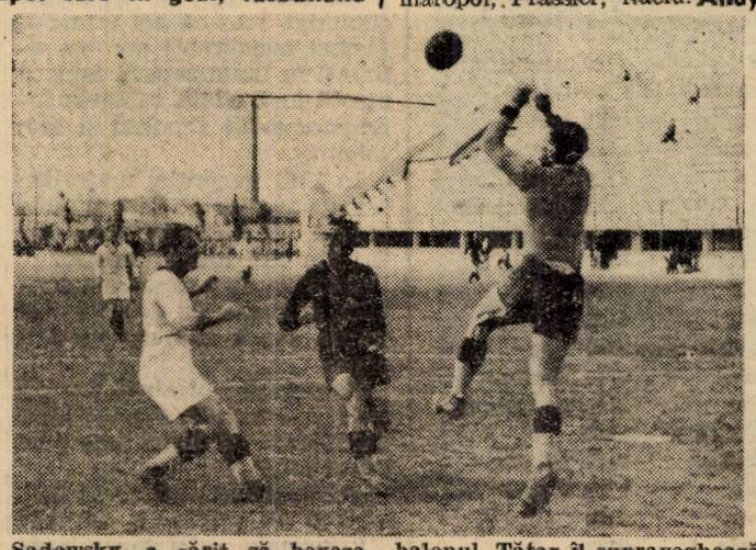

Sadowsky a sărit să boxeze balonul. Tătar îl supraveghează pe Auer.

In matchul cu RAPID,

VENUS aliniază înaintarea standard: Orza, Ploeşteanu, Humis, Bodola, Iordache

In matchul de ieri, linia de atac a Venusului a fost incontestabil cel mai slab compartiment de pe teren.

Cu o asemenea înaintare este foarte greu, desigur, să bată pe Rapid în finala Cupei României.

Decât că Duminică atacul venusist va fi considerabil întărit. Pentrucă reintră Ploeşteanu şi Humis.

In modul acesta Venus va putea alinia atacul standard: Orza, Ploeşteanu, Humis, Bodola, Iordache.

Este, fireste, sigur că cu această linie randamentul echipei şi eficacitatea ei vor fi mai mari.

BINDEA nu va juca în matchul cu Ripensia, căci C.A.M.T. nu vrea să-l oblige să joace împotriva fostului său club

Timişoara, 6 (prin Telefon). — Derbyul local între Ripensia şi C. A. M. T. este aşteptat cu cea mai legitimă nerăbdare de întreg oraşul.

Echipele îşi dau şi ele seama de importanţa mizei puse în joc: câştigarea supremaţiei în footballul timişorean — şi fac pregătiri febrile.

Formaţia cu care va juca Ripensia nu este cunoscută încă. Se pare însă că tinereţea va avea un cuvânt de spus. In cercurile ripensiste, se crede că tripleta va fi compusă din chiar, Andreescu şi Jivcovici.

La C. A. M. T., s'a luat o hotărâre revoluţionară oarecum : Bindea nu va juca, deşi se află într'o formă admirabilă.

Aceasta, pentru a nu-l obliga să lupte împotriva fostei sale echipe. In locul lui va juca Bücher. Un semn de întrebare mai era Reuter, care a fost rănit în matchul trecut. El nu a făcut antrenament, dar Duminică va juca sigur.

Restul formaţiei este aceeaş din matchul cu Rapid.

Campionatul în Jugoslavia

(Continuare din pag. I-a)

tului între Gradjansky şi Slavia.

A fost o luptă titanică, în cursul căreia ambele echipe au avut numeroase ocazii. Gradjansky a învins cu 3-1 (2-1), scor care se datoreşte şi portarului advers Kârstulovici, care a primit trei goaluri parabile, marcate de Gianici, Zimmermanncici şi Leşnik.

In schimb Slavia — care a redus scorul prin Şalipur şi Giaici — a mai înscris două goaluri, dar arbitrul Kiss (Ungaria) le-a anulat.

Această decizie, de altfel, motivează contestaţia făcută de Slavia după matchul de astăzi.

In repriza doua, Gradjansky a jucat în 9 oameni.

In urma acestor rezultate, clasamentul a suferit următoarele modificări

Gradjansky	8-6-0-2-21: 9	12
Slavia	8-6-0-2-12: 7	12
Beogradsky	8-5-1-2-20: 7	11
Iugoslavia	8-3-1-4-14:15	7
Haiduk	8-1-2-5-12:26	4
H.A.S.K.	8-1-0-7-11:26	2

Hungaria nu se retrage din campionat

Din contră, se pregăteşte intens pentru matchul cu Rapid din „Micul C. E. C."

Budapesta, 6. — După mult discutatul match Hungaria - Ujpest, începuse să circule zvonul că Hungaria, nemulţumită de felul cum este tratată de forurile superioare în diferite ocazii, a hotărît să se retragă din campionat, neluând parte nici la ediţia micului C.E.C. din anul acesta.

Iată însă că în cotidianul pestan de specialitate „Nemzeti Sport", au apărut următoarele declaraţii ale d-lui Mandika, unul din conducătorii grupării:

„Trebuia să desmint aceste ştiri tendenţioase, care nu cuprind niciun pic de adevăr. Din contră, Hungaria va fiinţa mai departe. A câştigat acum locul doi, la egalitate de puncte cu campionul, căruia nu-i este deci inferior decât printr'o neînsemnată cifră de goal-average.

Actualmente, echipa se pregăteşte pentru micul C.E.C., pentrucă vrem să dovedim că Hungaria nu este numai o echipă de campionat ci şi una de cupă. Pentru aceasta, jucătorii trebue să fie însufleţiţi de aceeaş idee. Nu facem nici o achiziţie în acest scop, echipa fiind formată din aceiaşi jucători pe cari i-am utilizat în campionat".

Biroul Federal F. R. F. A. a ţinut şedinţă aseară

Aseară, Biroul Federal F.R.F.A. a ţinut şedinţă, în cursul căreia a discutat o serie de chestiuni.

Deciziile, care au fost luate, vor fi comunicate în cursul zilei de astăzi.

MAINE, LA BANEASA-TRAP

Derby-ul Român de trap, alergarea cea mai pasionantă a anului

Un program de bună calitate. — Vor fugi vedetele turfului

Reuniunea de mâine după amiază dela Băneasa programează cea mai însemnată alergare a anului, Derby-ul de Trap. Această ediție se anunță drept cea mai palpitantă din ultimii ani.

In afară de faptul că startul va fi acceptat de minimum 11 concurenți, ceiace asigură spectaculozitatea clasicei întreceri a patru-anilor indigeni este faptul că dintre ei 7 au mare șansă de a-și apropia victoria.

La ultimele antrenamente, toți concurenții au dat deplină satisfacție. Proprietarii și antrenorii respectivi au mare încredere în pensionarii lor.

Astfel, deși ne aflăm în preziua Derby-ului, asupra câștigătorului planează o mare incertitudine.

Taina, Brenn, Gaby M, Birlic, Rama II, Santuța și Columbus sunt tot atâția concurenți cu șanse. Incidentele de parcurs, greșelile concurenților și felul cum vor fi conduși, vor influența în mod hotăritor rezultatul.

Un prim pronostic? Va fi o alergare extrem de disputată dar victoria va fi obținută de cel ce va comite mai puține greșeli.

Restul programului acestei pasionante reuniuni se anunță la înălțimea celor mai exigente gusturi.

In restul de opt alergări se vor prezenta sub ordinele starteurului loturi extrem de numeroase, fapt ce asigură anticipat calitatea spectacolului.

Un alt factor de reușită îl găsim în faptul că vor defila pe pistă toate vedetele No. 1 ale trapului românesc, în frunte cu excelenta campioană Joppa Hannover, Szeged, Haron, Gondolat II, Petruș, Ghid, Winsome Josedalle, Gruia, Ninon, Pandur și Ben Hur.

In rezumat, reuniunea Derby-ului se anunță sub cele mai făgăduitoare auspicii și promite să recolteze un categoric succes.

CONCURENȚII PROBABILI

Premiul DARLING
Condiție (1/1) — 18.000 lei

Miss Texas	1700	Podoleacov
Dvalin	1720	A. Bota
Aron	1740	Gram
Leac	1740	Slobozenco
Nineta	1740	0
Hotin	1740	Andreewsky
Garda	1740	Pavlic
Dulcinea	1760	0
Garofița	1780	0
Câmp	1800	Szabo
Atlantida	1820	0
Vatel	1820	Pavlic

Premiul DEJ
Condiție — 15.000 lei

Carol Hanover	1700	0
Draga Mea	1700	0
Kismet	1720	Szabo
Bețiv	1720	0
Tava	1720	0
Grozava	1720	0
Adda Worthy	1720	Corol
Peter Worthy	1740	0
Giuditta	1740	T. Marcu
Anny Worthy	1760	Crotenco
Zenit	1760	0
Dolly Worthy	1780	0
Champion jr.	1780	0
Ghid	1800	Andreevsky
Winsome Jos.	1800	Cercasov

Premiul DRENCOVA
Handicap — 15.000 lei

Luminița	1700	Gaidaev
Dulcinea	1720	Thal
Bănuța	1720	0
Cartuș	1720	Crotenco
Victor	1720	Corol
Hotin	1720	0
Elișor	1740	0
Cilly Hanover	1740	Grunvald
Pușa	1740	Pavlic
Speranța	1740	Iurca
Primăvara	1760	0
Vrăjitor	1760	Weich
Jocker	1760	Szabo
Giovinezza II	1780	Podoleacov
Cina	1780	0
Bistricioara	1780	0
Tara	1780	0
Bispano	1780	?

Premiul VADUL CRIȘULUI
Record — 31.000 lei

King Worthy	1700	Ghinea
Torent	1700	Crainic
Brebenea	1700	0
Champion jr.	1700	0
Iubita	1720	Slobozenco
Sam Worthy	1740	Corol
Ninon	1740	0
Gruia	1740	0
Levente	1740	Dobrescu
Jos. Margot	1740	0
Talaz	1740	0
Ben Hur	1740	0
Petruș	1760	Pavlic
Gondolat II	1780	Gaidaev
Haron	1780	Andreevsky
Szeged	1780	0

DERBY ROMÂN DE TRAP
Grupă — 300.000 lei

Cimbric	2300	0
Isvor T.	2300	0
Lilia	2300	0
Taina	2300	Fischer
Columbus	2300	Grunwald
Victoria	2300	0
Grozava	2300	0
Speranța	2300	0
Rama II	2300	Dobrescu
Răsura	2300	Grăjdănescu
Draga Mea	2300	0
Cina	2300	Tassopol
Bistricioara	2300	0
Gaby M.	2300	Gaidaev
Urganda	2300	0
Domnia	2300	0
Bandit II	2300	0
Paj Axtell	2300	Corol
Brenn	2300	Pavlic
Princ. Axtell	2300	0
Santuța	2300	T. Marcu
Floare	2300	Drăgotescu
Birlic	2300	Crotenco
Fraza	2300	0
Călin	2300	?
Cilly Hanover	2300	0
Ciuleandra	2300	0
Director	2300	0
Dolly B.	2300	0
Don Elly	2300	0
Eol	2300	0
Giovinezza II	2300	0
Hispano	2300	0
Ikar	2300	0
Joker	2300	0
Lăutar	2300	0
Lut	2300	0
Miriștea	2300	0
Năluca	2300	0
Nicevo	2300	0
Nocica	2300	0
Prinț Worthy	2300	0
Rozina	2300	Ghinea
Talisman	2300	0
Tara	2300	0
Tătăran	2300	0
Turla	2300	0
Ulis	2300	0
Ural	2300	0
Uranus	2300	0
Zanoza	2300	0

Premiul DARIUS
Condiție (1/20) — 24.000 lei

Pock	2100	Gaidaev
Tutun	2100	Slobozenco
Nation	2120	0
Blondella	2120	Fischer
Dorka	2120	0
Havana	2120	0
Trixie	2120	0
Bruma II	2120	0
Winsome Jos.	2120	0
Ninon	2120	Pavlic
Gruia	2140	0
Haron	2160	0
Szeged	2160	Tassopol
Petruș	2160	0
Joppa Hanover	2220	Cercasov

Premiul DACHS
Handicap — 24.000 lei

Nation	2200	Gaidaev
Valentio	2200	Crainic
Blondella	2200	0
Dorka	2200	Grunvald
Kanada	2220	0
Havana	2220	Andreevsky
Trixie	2220	Cercasov
Kundry	2220	Dobrescu
Ben Hur	2220	Tassopol
Pandur	2240	0
Szeged	2260	0
Joppa Hanover	2300	0

Premiul DELENI
Handicap — 18000 lei

Zgomot	2100	Gaidaev
Pinkerton	2100	Gavrilescu
Diadia Lul	2100	Szabo
Livada	2120	0
Sultana	2120	Zabelin
Durdulia	2120	Corol
Va-ta	2120	Drăgotescu
Busuioc	2140	0
Benito H. P.	2140	Fischer
Dolly Worthy	2160	Crotenco
Zenit	2160	0
Handicap	2160	Pavlic

Premiul DONA CLARA
Performanță — 15.000 lei

Ulm	2100	Pavlic
Fusta II	2100	Gram
Speranța	2100	Iurca
Lupoaica	2100	0
Iarba	2120	Lucan
Lilia	2120	Slobozenco
Năluca	2120	Tasopol
Nicevo	2120	Cercasov
Victor	2120	0
Hotin	2120	0
Cilly Hanover	2140	0
Șoim	2140	Raymer
Fugar	2180	Andreevsky
Bistricioara	2180	0
Urganda	2180	Zabelin
Ialpug	2200	Fischer
Arama	2200	Gaidaev
Săgeata	2220	0

INFORMAȚII

GALOP

● Eri la Băneasa s'au plătit la event următoarele cote:
Gorică—Nina 96.
Suzi—Tour de vis 54.

● **Pariul austriac, început cu miza de 50.000 lei, a cunoscut o deosebită animație. Datorită cotei de 70% din mizele jucate, austriacul a ajuns la suma de 139.768 lei.**

Rezultatele fiind favorabile cailor cu primă sau a doua șansă, două buletine au indicat numele celor șapte câștigători.

● Li, câștigătorul premiului Cuba, scos la licitație după disputarea alergărei, n'a găsit amatori la suma de 62.000 lei pe cât fusese pus de vânzare.

● In urma victoriei de eri, Li nu mai este calificat în pr. Secueni.

TRAP

● **Reuniunea de mâine dela Băneasa-Trap se va bucura de un fast deosebit. Alergarea Derby-ului va fi cinematografiată, iar filmul va rula pe ecranul principalelor cinematografe din Capitală.**

● **In cadrul reuniunei de mâine va începe un nou pariu austriac, având drept miză inițială suma de 30.000 lei.**

IERI, LA BĂNEASA

RAZVRATIT a câștigat premiul MODEI

Dublul succes al antrenorului Ujvari.— Victoriosul debut al iepei Nina.— Tour de Vis în cea mai bună formă.— Gorică la prima victorie din carieră.— Suzi un element de valoare.— Cucu și Ilinca au încălecat câte doui câștigători

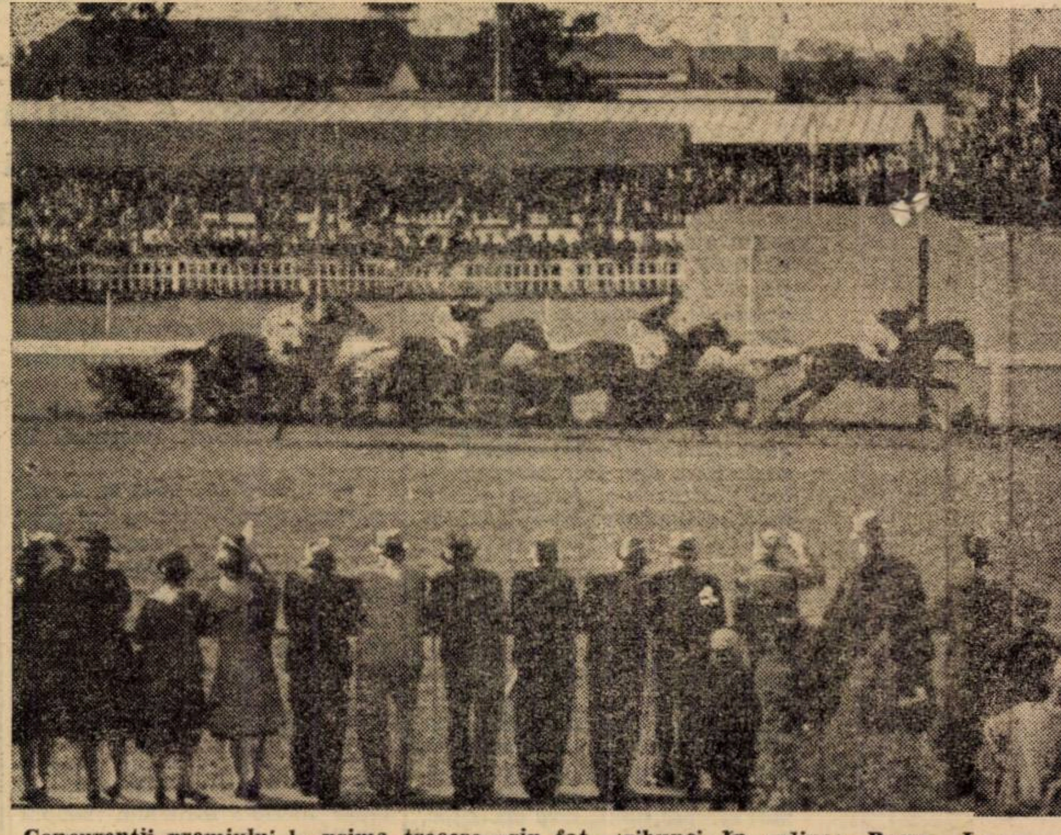

Concurenții premiului la prima trecere prin fața tribunei. In ordine: Boeru, Halmei, Don Basil și Răsvrătit.

Deși nu s'a bucurat de auspiciile unui timp favorabil, reuniunea desfășurată eri după amiază pe hipodromul Băneasa, a recoltat un categoric succes afirmând odată în plus vitalitatea hipismului românesc. In acest sens, clișeul ce-l publicăm în altă parte a paginei și care reprezintă un colț din incinta tribunei constitue un elogios certificat.

De mult timp, n'am văzut incintele Bănesei mai bine populate ca eri, deși nu se disputa nici Derby-ul nici premiul Regal. Fără a ne înșela credem că eri după amiază hipodromul de la șosea a adăpostit minimum 10.000 de concurenți.

Se poate ușor deduce că în atari condițiuni Jockey Clubul a înregistrat un deosebit succes.

Pentru toți iubitorii alergărilor de galop, reușita deplină a reuniunilor regizate de forul conducător nu poate constitui decât o maximă satisfacție cunoscând că acest lucru va fi un imbold serios pentru munca viitoare.

In atari condițiuni viitorul hipismului românesc se anunță sub cele mai roze nuanțe.

UN SPECTACOL DE CEA MAI BUNA CALITATE

Alergările zilei au prezentat drept principală caracteristică o mare abundență de concurenți. Este dela sine înțeles că acest fapt a determinat realizarea unui spectacol de cea mai bună calitate.

Un alt fapt ce se cuvine subliniat este că cei mai numeroși concurenți au fost aliniați în handicapuri, fapt ce atestă încă odată valoarea lucrărilor d-lor Cipolski și Moroianu.

In linii generale, majoritatea alergărilor au fost viu disputate, iar unele au oferit sosiri din cele mai frumoase.

Victoriile au revenit elementelor indicate de calcule cu primă șansă sau cel mult a doua.

Rezultatele prezintă în genere o deosebită semnificație necesitând un scurt popas asupra lor.

RAZVRATIT A DISPUS DE BOERU IN PREMIUL MODEI

Principala alergare a programului a fost semi-clasicul premiu al Modei care a dat loc la o dispută de rară spectaculozitate. Din lupta angajată, victoria a înclinat finalmente pentru Răzvrătit, încălecat magistral de A. Cucu.

Principalul factor în victoria elevului lui Ujvari a fost că alergarea n'a beneficiat de o traină puternică. In acest mod, fiul lui Defensor, dotat cu a apreciabilă pointă de viteză, a vârît pe ultimele sute de metri ale cursei o superioritate evidentă.

Bună este și comportarea celui de-al douilea plasat, Boeru, care în plus a fost obligat să-și asigure singur traina.

Decepționant au fugit Don Basil, care în urma exhibiției de Duminică ar fi trebuit să conteze efectiv în alergare, și Halmei.

Primul avem impresia că s'a resimțit de efortul depus în premiul de Iunie, iar Halmei a fost serios handicapat de lipsa de traină a alergărei cât și de faptul că nutrește o pronunțată aversiune pentru parcursurile pistei vechi.

DEBUTUL VICTORIOS AL IEPEI NINA

Premiul Flag, prima alergare a mânjilor, a ocazionat debutul a trei elemente valoroase. Este vorba de Le Petit Mac, Cordon Rouge și Nina. Din lupta angajată între ei, victoria a revenit elevei lui Romaness.

Fiica lui Blue Boy se anunță drept un element de certă valoare; în special a impresionat acțiunea ei de o manieră deosebit de valoroasă.

Cordon Rouge, cel de al doilea plasat, s'a apărat foarte bine, lăsând să se intrevadă, cu sumara stare de pregătire ce avea, că este un element excelent.

SUSI DIN NOU VICTORIOASA

O altă victorie care a impresionat, a fost cea obținută de Susi în premiul Teilor.

Pensionara grajdului Cislău a obținut o victorie foarte comodă, asupra unor elemente de reală valoare, fapt foarte semnificativ pentru actualele posibilități ale ficei lui Leu.

Cert este că căpitan Guliano a reușit să mențină la cea mai bună valoare, recoltând cu ea o nouă victorie prețioasă.

TOUR DE VIS ȘI FAVORITA II

Alte două victorii ale zilei le-a obținut Tur de Vis și Favorita II.

Primul dominând cu clasa un lot de 13 competanți, a obținut o biruință categorică, dar deosebit de meritoasă. Este actualmente în condiție impecabilă.

Favorita II corespunzând anticipărilor, a cucerit o victorie ușoară, ceace denotă că pensionara lui Ujvari, după scurta pauză la care a fost supusă, se găsește într'o formă foarte bună.

Lotul câștigătorilor zilei a fost completat de Li și Gorică.

Pensionarul lui Gabens se impunea în premiul Cuba, chiar cu o formă medie.

Gorică adus în cea mai bună condiție, a fost un concurent de prim ordin în premiului La Baratero, arătându-se totodată într'un cert progres.

DESFAȘURAREA ALERGARILOR

Micșunea a condus mult timp ostilitățile în premiul Cuba, urmată de Rubin și de restul plutonului. Aproape de turnant, a trecut în frunte Zamfira.

Pe linia dreaptă leadera cedează, iar din pluton se desprind Băețel și Li. După o luptă prelungită între ei Li reușește să treacă linia postului cu un avantaj de un gât.

Al treilea Beauty, care s'a comportat satisfăcător.

Lecaude a condus din plecare în *premiul Le Baratero*, urmată de restul plutonului.

După ce, pe linia dreaptă soarta partidei pare mult timp nedecisă, la începutul griei, Gorică obține avantajul câștigând net.

Garoafa II și Zefir s'au plasat în ordine.

Nina a obținut o victorie netă în *premiul Flag* unde n'a avut de întâmpinat rezistență serioasă decât din partea lui Cordon Rouge și Le Petit Mac, cari s'au plasat în ordine.

Boeru s'a lansat în fruntea plutonului în *premiul Modei*, talonat de Halmei, Don Basil și Răzvrătit.

Situația se menține neschimbată până la intrarea în linia dreaptă.

După ce respinge un atac al lui Halmei, Boeru etse depășit în vecinătatea sosirii de Răzvrătit, adus la momentul oportun de Cucu.

Premiul Sa Grace n'a scăpat marei favorite Favorita II.

Fiica lui Musset a obținut avantajul pe linia dreaptă, după ce pe prima parte a parcursului galopase în poziția doua după Găman. Victoria ei a fost categorică, câștigând intr'un mod net.

Premiul Teilor n'a scăpat lui Susi, care s'a dovedit a fi cu mult superioară lotului ce i s'a opus.

Pensionara hergheliei Cislău a dominat cursa din plecare și până la sosire. In spatele ei Păpușa II a dispus la mare luptă de Jersey.

Ultimul a decepționat în raport cu ceiace arătase la exercițiile de dimineață.

Handicapul Garoafa a fost viu disputat pe prima parte a parcursului, unde a părut că domină Lăncier.

Dela griiă, Tour de Vis s'a desprins în câștigător, respingând atacul de ultima oră a lui Sukoro, revenit cam brusc la buna-i valoare, după o serie de eșiri publice dezolante.

Al treilea s'a plasat Tricolor, readus la o formă bună.

Rezultatele technice

109. Premiul CUBA — Vânzare — 2200 metri (P. V.)
Pr. I 20.000; II 5.000; III, 2.500; IV 1.200 lei

1	92	LI	54½	Ilinca	22	27	Câștigat
2	86	Băiețel	48	Florescu	137	28	
3	94	Beauty	45	Grecu	122	190	gât—3—3
4	71	Meșteru Man.	55½	Gill J.	54	51	
	93	Băbuca	48	Logofătu	119	106	lungimi
	100	Zamfira	48	Crișan	181	192	
	107	Rubin	56	Cristea R.	34	28	
	94	Micșunea	42½	I. Huțuleag	335	261	Durata 2'25

LI (Lucrece—Borgia) aparține d-lui R. Polizu Micșunești
Cota: Trib.: 22; 13, 19, 20; Pel. 27; 15, 22, 25 lei

110. Premiul LA BARATERO — W.-H'cap — 1600 metri (P. N.)
Pr. I 25.000; II 6.200; III 3100; IV 1600 lei

1	93	GORICA	50½	Cucu	54	55	
2	86	Garoafa II	49	Oprescu	328	742	
3	108	Zefir	54½	Mullot	51	41	Câștigat
4	85	Principessa	58½	J. Gill	93	120	
	101	Lecaude	58	Cristea R	276	235	2—½—3
	86	Flandra	52	Crișan	142	384	
	108	Orette	57	Ilinca	89	58	lungimi
	99	Rada III	60	Enescu G	187	140	
	99	Noroc	49	Iozsa	39	43	
	99	Burgos	54½	Vincent	53	53	Durata 1'44
	99	Campanella	45	Florescu	675	384	

GORICA (Prince d'Orange II—Golden Flounce) aparține d-lui S Schwartz
Cota: Trib.: 54; 21, 47, 16; Pel.: 55; 21, 56, 17 lei

111. Premiul FLAG — Mixtă — 900 metri (L. D.)
Pr. I 30.000; II 7.500; III 3.700; IV 1800 lei

1	—	NINA	51	Florescu	25	21	
2	—	Cordon Rouge	57	Cucu	62	73	
3	—	Le Petit Mac	57	Vincent	44	72	Câștigat
4	—	Judi	52	Simon	293	153	
	—	Sarja	55	Urdăreanu	293	153	1½—2—4
	96	Lucreția	48	Grecu	229	134	
	68	Princess Trix	54	J. Gill	138	134	
	96	Ena	45	I. Huțuleag	265	293	lungimi
	96	Mincinoasa	45	D. Popa	199	222	
	96	Ancuța	47½	Oprescu	51	45	
	96	Niniche	45	Cucu	199	222	Durata 0'57
	—	Han	51	Iozsa	317	412	

NINA (Blue Boy—Ninon) aparține hergheliei Scroviștea
Cota: Trib.: 25; 12, 16, 16; Pel.: 21; 13, 19, 21 lei

112. Premiul MODEI — 2200 metri (P. V.)
Pr. I 75.000; II 15.000; III 7.500; IV 3.700 lei

1	90	RAZVRATIT	52½	Cucu	42	41	Câștigat
2	97	Boeru	58	Vincent	14	15	gât—1½—4
3	105	Don Basil	58½	Ilinca	14	15	lungimi
4	90	Halmei	55½	Cristea R.	30	28	Durata 2'24

RASVRATIT (Defensor—Razna) aparține d-lui căp. O. Georgescu-Saidac
Cota: Trib.: 42; 14, 13; Pel.: 41; 14, 14 lei

113. Premiul SA GRACE — 1600 metri (P. V.)
Pr. I 35.000; II 8.500; III 4.200; IV 2100 lei

1	89	FAVORITA II	55	J. Gill	15	16	Câștigat
2	53	Găman	58	Ilinca	28	26	1½— 3—¾
3	85	Li mare	58	Cucu	131	80	lungimi
4	89	Miami	55	Vincent	67	67	Durata 1'38

FAVORITA II (Musset—Frascitta) aparține d-lui căp. O. Georgescu Saidac
Cota: Trib.: 15; 11, 11; Pel.: 16; 11, 11 lei.

114. Premiul TEILOR — 900 metri (L. D.)
Pr. I 35.000; II 8.500; III 4.200; IV 2.100 lei

1	103	SUSI	58	Tasim	21	18	Câștigat
2	96	Păpușa II	58	Cucu	53	59	2½ - cap—3
3	—	Jersey	55½	J. Gill	18	22	lungimi
4	98	Bandit	57	Vincent	147	111	Durata 0'56

Cota: Trib.: 21; 12, 14; Pel.: 18; 13, 15 lei

115. Premiul GAROAFA — Handicap — 1300 metri (L. D.)
Pr. I 35.000; II 8.500; III 4.200; IV 2.100 lei

1	97	TOUR DE VIS	57	Ilinca	28	28	
2	95	Sukoro	53½	Cucu	69	73	
3	95	Tricolor	58	Vincent	139	170	Câștigat
4	84	Alice	54½	J. Gill	118	180	
	95	Mărțișoara	52	Crișan	198	192	
	87	Vigo	52	Mullot	147	130	4—1½—2
	95	Lăncier	52	Logofătu	112	95	
	97	Agitatote	51½	Oprescu	213	195	lungimi
	100	May Day	40	Simon	408	493	
	71	Talalka	43½	I. Huțuleag	107	112	
	100	Tănase	40½	Florescu	131	340	
	100	Stamba	46½	Grecu	86	75	Durata 1'22
	102	Mazepa	59	Cristea R.	237	172	

TOUR DE VIS (Clavieres—Tortorella) aparține d-lui Șt. Ștefănescu
Cota: Trib.: 28; 15, 29, 34; Pel.: 28; 17, 24, 29 lei

Parada Eleganței,

ce urma să aibe loc ieri, a fost amânată

Eri după amiază urma să aibă loc pe hipodromul Băneasa festivitatea mondenă a zilei Modei.

Timpul nefavorabil, acest inamic public No. 1 al manifestărilor sportive în aer liber, a zădărnicit acest eveniment așteptat cu multă nerăbdare atât de obișnuiții frecventatori ai câmpurilor de alergări cât și mai ales de mondenele Bucureștiului.

Cum toată dimineața și chiar începutul după amiezei s'a caracterizat printr'un timp dubios, Jockey Club-ul a luat înțeleapta hotărîre de a amâna această paradă a eleganței, cu câteva zile, ea urmând a se desfășura, cu tot fastul cu care am fost obișnuiți, în anii trecuți — în cadrul reuniunei de Duminică.

Aplaudăm hotărîrea luată întrucât atât manequinele cât și doamnele ar fi fost expuse răcelei arborând toalete de vară.

In acest mod, interesul reuniunei de Duminică suficient de mare datorită programului de impecabilă factură ce prezintă, va fi sensibil augmentat prin sărbătorirea mondenă ce va cuprinde.

Toate invitațiile lansate pentru eri de Jokey Club, rămân în acest mod, valabile pentru reuniunea de Duminică.

Elegantele Bucureștiului mai au deci înainte trei zile spre a-și pune la punct toaletele.

Să sperăm că la data aceasta timpul nu va mai constitui un obstacol în desfășurarea acestei manifestări sportivo-mondene.

Alergările de galop

BANEASA; ZIUA 17-a, Duminică 9 Iunie 1940

— PROGRAM DEFINITIV —

Premiul CRINILOR — Vânz.
25.000 lei — 1600 metri (P. I.)

Overbrook	46
Jagodka	44½
Beauty	47
Lily	48
Princier	60
Strâmba	46½
Olanita	53½
Brânceni	55
Princess d'Orange	47
Medardus	55
Balyhoo	56

Pr. LA VEDETTE — W.-H'cap
30.000 lei — 1400 metri (P. I.)
Pepriza I

Tricolor	62
Badar	57½
Brânceni	56½
Olaf	56½
Très Pratique	55½
Péntience	53
Furtuna	52½
Olanita	52½
Odihna	51½
Ciocârlan	51
Barcău	50
Persane	50
Silver Prinț	49

Premiul COBZAR
40.000 lei — 1000 metri (L. D.)

Doggie	58
Cireș	58
Leonora	56½
Galina	56½
Eole	58
Rival	58
Girardi	58

Pr. PREFECTUREI JUD. ILFOV
75.000 lei — 1800 metri (P. N.)

Brelan	52½
Barius	56½
Iortoman	52½
Argintiu	52½

Premiul TRIBUNELOR
50.000 lei — 1800 metri

Don Basil	61
Dark Kopi	50
Princier	59
Bock	56½
Favorit	58½
Jortoman	48½
Colombo	61
Buburel	58½

Premiul GHIOCEILOR
50.000 lei — 900 metri (L. D.)

Jocker ex Chi-Tsou	56
Marotin	55
Frusinica	56
Princess Trix	52

Premiul SECUIENI — H'cap
40.000 lei — 2000 metri (P. N.)

Mitsouko III	69
Frunză	57½
Amnar	56
Bock	55
Etelköz	53½
Pali	53
Doinița	53
Hazliu	53
Bravo mă	48
Farmec	46
Niculae	44½
Li Mare	41½

Pr. LA VEDETE — W.-H'cap
30.000 lei — 1400 metri (P. I.)
Repriza II

Harța	62
Balyhoo	61½
Caiafa	59½
Puișor	57½
Cin'te ține	57
Strâmba	56
Walhalla	56
Carsix	55
Gloria	51
Naum	56½
Mircioaia	49½
Giuditta	46
Arosa	46

DIVERSE

● Herghelia Scroviștea va fi reprezentată în premiul Prefecturei județului Ilfov — care se va disputa Duminică la Băneasa — prin BARIUS și IORTOMAN. Cel de-al douilea va fi încredințat lui Cucu, iar Barius va fi încălecat de Ilinca.

Foarte probabil că vor mai fi aliniați la plecare: BRELAN, BILITIS și ARGINTIU.

● *Eri după terminarea alergărilor a galopat pe pista de curse Szantos în compania lui Șoim.*

● Miorița, *iapă de 3 ani din Selsö și Magda, a fost cumpărată de d. E. Weich dela d-na I. Schuller.*

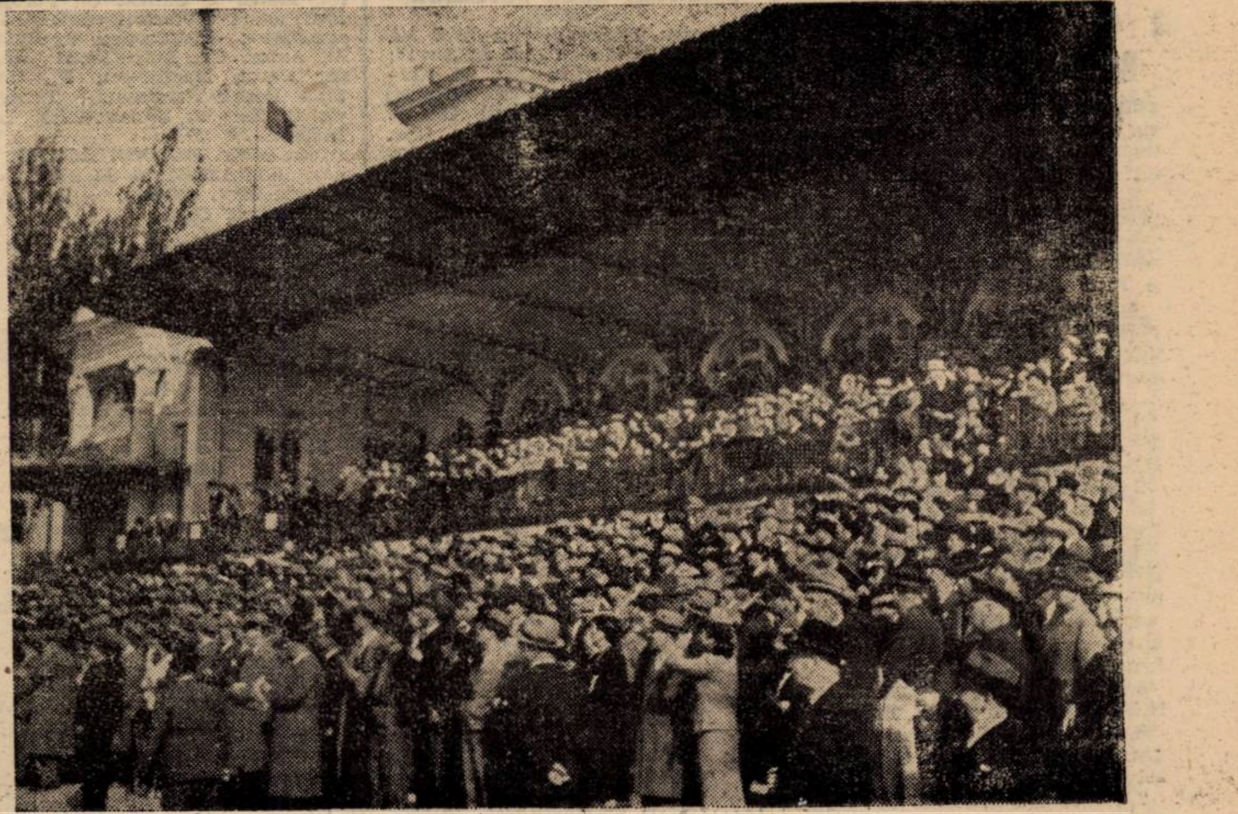

Un colț al tribunei eri la Băneasa.

ATLETISM

Astăzi pe stadionul A.N.E.F

Campionatele străjereşti de atletism

Trei sute de concurenţi, reprezentând cinci zeci de stoluri, vor lua parte la marea întrecere străjerească

Concursurile sportive ale străjerelor şi străjerilor sunt în plină desfăşurare, iar astăzi pe stadionul A.N.E.F. ele vor atinge un punct culminant, prin desfăşurarea concursurilor de atletism.

Campionatele străjereşti de atletism care astăzi se desfăşoară pentru a treia oară, se anunţă sub cele mai frumoase auspicii; un număr impresionant de concurenţi, lupte aprige în toate probele, o organizare care se va strădui să fie cât mai fără lipsuri, iată ceeace va caracteriza metingul de astăzi.

Să sperăm că şi timpul va favoriza desfăşurarea acestei manifestaţiuni aşteaptă cu un deosebit interes de toţi cei ce se interesează de bunul mers al mişcării atletice româneşti

ORDINEA PROBELOR

9—9.45 = 60 m. serii străjere; 60 m. serii străjeri categ. I; 80 m. serii străjeri categ II.

9.45—10.30 = Săritura înălţime categ. II.

10.30—11.15 = Săritura lungime categ. I, II şi străjere.

11—12 = Alergare cu obstacole categ. I.

12.15—12.30 = Ştafeta 6×60 străjere serii; Ştafeta 6×80 străjeri serii.

16—16.30 = Semifinale 60 m. străjere; 60 m. străjeri; 80 m. străjeri.

16.30—17.15 = 1.500 m. serii străjeri.

17.15—18.15 = Greutate străjeri; Mingea praştie străjeri.

18.15—18.30 = 60 străjere finale; 60 străjeri finale; 80 străjeri finale.

JURIUL TEHNIC

Judecător arbitru, Col. Adj. E. Pălăngeanu.

Director al probelor, Prof. V. Orăşanu.

Medicii concursului: Dr. I. Tonescu, dr. Covaci Ulmeanu.

Judecători de sosire: prof. N. Salosache, prof. N. Mihăilescu, prof. V. Popescu, d-na prof. S. Negreanu, d-ra prof. L. Chrisescu.

Cronometrori: prof. I. Coja, prof. Jupescu, prof. S. Bivolaru, căpitan Serbănescu.

Comisari sărituri: prof. D. Vasiu, prof. C. Eilhardt, prof. Cârlig, d-na prof. F. Belizarie, d-ra prof. O. Vâlcov, d-na Hobincu.

Comisari aruncători: prof. N. Macovei, prof. P. Mărculescu, prof. Gh. Abramoff, dna prof. S. Busuioc, d-na prof. M. Pecurariu, d-ra G. Georgescu.

Starter, A. Lupan.

Anunţător, prof. C. Morţun.

Şeful serv. ordine, V. Firea.

Delegatul concurenţilor, prof. I. Ivănescu.

Delegatul concurentelor, prof. Stavrescu.

Secretari ai concursului, prof. D. Popescu, Popescu Judeţ, N. Băiaşu.

Comisari ştafeta: d-ra M. Sporea, d-ra E. Beldescu, d-ra Grigoriu, d-ra M. Chisan, d. Blendea, D. I. Paraschivescu.

Delegat al presei, Crăciunescu.

LISTA CONCURENŢILOR

Dăm mai jos lista concurenţilor, cari vor lua parte la concursurile străjereşti de atletism care încep astăzi la ora 9 pe stadionul A. N. E. F

GREUTATE STRAJERI 16-18 ANI

Schwark H. (Schwartz); Ştefan Radu (Sem. Central); Şerban Cristache (Şc. Normală); Bestelei Mihai (Lic. Sp. Haret); Pârţan Gheorgheh (Col. Sf. Sava); Doxan Virgil (Lic. Kreţulescu); Czell R. (Lic. C. Vodă); Corbu Max. (Lic. Gh. Şincai); Socaciu Andrei (Lic. B. Delavrancea); Nicolaescu Simion (Lic. Matei Basarab); Nedelea C. (Seminarul Nifan); Stoica Ion (Lic. M. Viteazu); Lacatos Ion (Lic. Ind. Carol II); Cătănescu (Lic. A. Vlaicu); Nicoara Petre (Stol. Pirotechnia Armatei); Costache Petre (Şc. Elev. Meşeriaş Griviţa-Vagoane); Hairabeţian V. (Gim. Com. R. Ferdinand); Păuna Gh. (Lic. Ind. No. 2); Tronaru N. (LiLc. Prin. Carol).

1500 M. STRAJERI 16-18 ANI

Toma Nicolae (Lic. Profesorii Asociaţi); Bărbulescu I. (Lic. Schewist); Zamfirescu Tony (Şc. Prac. Com. No. 1); Lazarof Aurel (Sem. Central); Georgescu Octavian (Şc. Normală); Iancu (Lic. Sf. Gheorghe); Germani Şerban (Lic. Sf. Sava); Dragomir Radu (Lic. Nicolae Kreţulescu); Tâlmaciu (Lic. Nicolae Bălcescu); Sucitu (Lic. Com. M. V. Mihai); Manuchian M. (Lic. Cantemir Vodă); Pătrăşcanu Radu (Lic. Gh. Şincai); Antonescu I. Victor (Lic. B. Delavrancea); Ioan M. Gheorghe (Lic. M. Basarab); Dumitrescu Florea (Lic. Com. Regele Ferdinand); Alexe M. Marin (Semin. Nifon); Pojescu S. (Lic. Mihai Viteazul); Algiu (Lic. Gh. Lazăr); Nicoară Petre (Pirotehnia Armatei); Teodor Ioan (Şc. Slevv, Mes. Griviţa-Vagoane).

SARITURA IN LUNGIME STRAJERI CAT. 16-18 ANI

Buciu Clement (Lic. Prof. Asociaţi); Pruncu Niculae (Lic. M. Eminescu); Milanovici M. (Lic. Schewitz); Radu Marin (Şc. Normală); Beştelei Anton (Lic. Spiru Haret); Cosmănescu (Lic. Sf. Gheorghe); Manole Mihai (Col. Sf. Sava); Bularda Radu (Lic. N. Kreţulescu); Harisiade I. (Lic. Cantemir Vodă); Vişoianu (Lc. Gh. Şincai); D-tru N. Theodor (Lic. C.F.R. Aurel Vlaicu); Antonescu I Victor (Lic. B. Delavrancea); Hidioşeanu Petre (Lic. M. Basarab); Gurguţă D. (Lic. M. Viteazu); Kindlein (Lic. Industrial No. 2); Litvin M. (Lic. Aurel Vlaicu); Ionescu Tr. (Lic. Gh. Lazăr); Ţugui Const. (Pirotehnia Armatei); Postelnicu Alexandru (Şc. Elev. Mes. Griviţa-Vagoane); Simion C-tin (Şc Slev. Mes. Griviţa-Locomotive).

STRAJERI CURS SUPERIOR, 80 METRI

Ionescu Tulcea Marius (Col. Sf. Sava); Cosmănescu (Lic. Sf. Sava); Surugiu D-tru (Lic. Com. N. Kreţulescu); Hidioşeanu Petre (Lic. M. Basarab); Pascu B. Virgil (Lic. B. Delavrancea); Stănciulescu (Lic. Gh. Şincai); Stelorian A. (Lic. Cantemir Vodă); Ionescu I. Gh. (Seminarul Central); Milanovici M. (Lic. Schewitz); Teodorescu D. (Şc. Normală); Cunescu Vlad (Lic. Spiru Haret); Ionescu Dumitru (Lic. Prof. Asoc..); Gaţă Aristide (Lic. M. Eminescu); Casianov Serghie (Lic. Elev. Mes. Griviţa-Locomotive); Mogoş Remus (Lic. Elev. Mes. Griviţa-Vagoane); Ion Şt. Ion (Stol. mixt al Pirotehniei Armatei); Roşeanu R. (Lic. Gh. Lazăr); Eftimie I (Lic. Aurel Vlaicu); Marinescu V. (Lic. Reg. Carol al II-lea); Suciu Aurel (Stol. Curs. Prof. Ucenici Nr. 11 Ghencea); Rădulescu Ath. (Lic. Industrial Nr. 2); Popescu N. (Picu C.) (Lic. Mihai Viteazul); Ţintă Ilie (Sem. Nifon).

SARITURA IN INALTIME STRAJERI CAT. 16-18

C-tinescu Ştefan (Lic. Prof. Asociaţi); Pruncu Nicolae (Lic. M. Eminescu); Roşu Nicolae (Lic. Schewitz); Lixăndroiu Gh. N. (Şc. Normală); Cunescu Sergiu (Lic. Sf. ru Haret); Jeles Mihai (Lic. Sf. Gheorghe); Petruţ Alexandru (Lic. Sf. Sava); C-tinescu Spiru (Lic. Nic. Kreţulescu); Gheorghiade (Lic. Com. M. V. Mihai); Nicolau N. (Lic. Cantemir Vidă); Vişoianu (Lic. Gh Şincai); Dumitrescu Victor (Lic. B. Delavrancea); Hairabetian Vanic (Lic. Com. R. Ferdinand); Gurguţă D. (Lic. M. Viteazul); Ionescu A. (Lic. Ind. No. 2); Dumitrescu C. (Lic. Ucenici No. 11 Ghencea); Petrescu D. (Lic. A. Vlaicu); Epuran Gh. (Lic. Gh. Lazăr); Sava C. Ion (Pidotehnia Armatei); Brotea Adrian (Şc. El. Mes. Griviţa-Vagoane).

60 METRI

CATEG. I STRAJERI 14—16 ANI,

Budici (St. Com. Regele Ferdinand); Albut Oct. (Matei Basarab); Barotzi I. (B. Delavrancea); Paraschivescu (Aurel Vlaicu); Dragoş (Gh. Lazăr); Fliegl C. (Ind. Carol II); Dumitrescu I. (Cursul Prof. Ucen. 11); Sorescu O. (Lic. M. Viteazul); Bălcescu (N. Bălcescu); Ionescu I. (Sf. Gheorghe); Dumitrescu I. (Col. Sf. Sava); Moldovanu T. (Griviţa-Vagoane); Nicolau P. (Griviţa-Locomotive); Mihăescu D. (M. Eminescu); Cohn A. (Prof. Asociaţi): Popescu Necşeşti (Spiru Haret)); Dumitrescu N. (Şc. Normală); Tomescu C. (Schewitz); Marin Şt. I. (Seminarul Central); Clucerescu P. (Seminarul Nifon); Faur I. (D. Cantemir); Mihăilă V. I. (Lic. Ind. No. 2).

CATEG. STRAJERI 14-16 ANI SARITURA LUNGIME

Ungureanu L. (Stolul D. Cantemir); Tomescu C. (Stolul Schewitz); Păsărică V. (Stolul Şc. Normală); Eftimescu I. (stolul Spiru Haret); Vâlcu Gh. (Griviţa-Vagoane); Popescu C. (Col. Nat. Sf. Sava); Filipescu (Gh. Lazăr); Dumitru T. (Aurel Vaicu); Stănescu N. (Mihai Viteazul); Auslender A. (Lic. Ind. No. 2); Iliescu V. (Matei Basarab); Goldenberg D. (B. Delavrancea).

STAFETA 6×80 STRAJERII CURS SUPERIOR,

Ionescu, Manzarinator, Colur, Negrescu, Săndulescu Baciu (Lic. Profesorii Asociaţi); Roşu N., Schwark H. Slavici D., Rebhulm A., Milanovici M. (Lic. Schewitz); Cunescu Vasile, Cunescu Sergiu, Pişteleak Boni, Beştelei Anton, Solomon Marian, Silvestru Remus (Lic. Spiru Haret); Vătaru M., Bulandra R., Venberg E., Denghiu I., Surugiu D. şi Pascu N. (Lic. N. Kreţulescu); Stanciulescu, Mănciulescu Bercan, Manolache Micşunescu, Kerciu (Gh. Şincai); D-trescu V., Pascu V., Gutonescu V., Popovici M., Katz M., Tegzes I. (Lic. B. Delavrancea); Voinescu R., Hidioşeanu P., C-tinescu I., Asderban Fl., Stoenescu Gh., Nistor Clement (Lic. Matei Basarab); Ţintă I., Sachealrie T., Panţel A., Alexe M., Boldea Ilie, Popescu Ogretin (Semin. Nifan); Grecu V., Popescu N., Picu C., Porumbescu, Popescu Ş., Sorescu Oct. (Lic M. Viteazul); Eftimie I., Ionescu, Stoica I., Cismaru Gh., Jangoci Gh., Onea Bogdan (Lic. Aurel Vlaicu); Roşeanu R., Ionescu P., Ionescu V., Oancea, Dragoş, Ionescu Tr. (Gh. Lazăr); Ţugui C., Ion Şt. I., Petrescu I., Stătescu C., Niculescu I., Bâgneanu V., Niculescu I. (Pirotehnia Armatei); Mogaş R., Postelnicu A., Marinescu O., Brotea A, Egurov Gh, Theodor I. (Şc. elevi meseriaşi Griviţa vagoane); Nicocau Panait, Casianov S., Vereş Aurel, Marin I, Simion C., Porojan Ion. (elevi meseriaşi, Griviţa-Locomotive); Hairabeţian V., Budici A., Anton Cr., Fătu Victor, Hegner Carol, Dumitrescu F., (Lic. Com. Regele Ferdinand), Francovici C., Hert M., Stoianovici N., Lic. Industr. Nr. 2).

CURSA CU OBSTACOLE STRAJERI 14—16 ANI

Stoul Prof. asociaţi.
Principele Carol.
Spiru Haret.
Scoala Normală.
Schewitz-Thierin.
Colegiul Naţional S. Sava.
Sf. Gheorghe.
Lic. Nic. Bălcescu.
Com. Marele Voivod Mihai.
Com. Regele Ferdinand.

Matei Basarab

Iliescu — Lazăr — Weintraub.

Barbu Delavrancea

Mergea — Steriu — Rutu.

Aurel Vlaicu

Arnăutu — Ion — Murafa

D. Cantemir

Faur — Ungureanu — Teodorescu

Seminarul Nifon

Tatulescu — Nedelea — Stan I.

Griviţa Locomotive

Marinescu — Ciocea — Dumitru V.

Griviţa Vagoane

Marinescu O.
Egurov Gh.
Dragu E.

Gh. Lazăr

Frăţilă, Popescu, Hangiopol.

Ind. Carol al II-

Gafencu A.
Knapal V.
Pârvulescu V.

Mihai Viteazu

Popescu, Buliu, Popescu O.

MARŞ

„Stadiul Român" a câştigat „Ştafeta Bulevardului Buzdugan"

In regia Comisiei de marş a avut loc eri dimineaţă, „Ştafeta bulevardului Buzdugan", care a revenit grupărei „Stadiul Român".

E locul să arătăm aci, că gruparea decană a prezentat la start o echipă din care n'a ulipsit aşii marşului românesc: Vasile Firea şi Teodosiu Vasile.

Această probă a fost onorată cu prezenţa d-lui STAVRI CUNESCU, director general în ministerul muncii.

REZULTATUL TECHNIC

1. STADIUL ROMAN A., 1,06,01 oră: Teodosiu Vasile, Amorţitu D-tru, Moscu Ilie, Vasile Firea.

2. LEONIDA, 1,08,05 oră: Franis Nicolae, Petre Căpitanu, Teodor Tufă, Vasilescu C-tin.

3. POLIŢIA, 1,08,30 oră: Toporişe Alexandru, Radu Dobre, Ioniţă C-tin, Ignuţă Ioan.

4. CIMB. VENUS-FICHET: Gh. Marinescu, Papai Petre, Teleajen Ioan, Mihail Iorgulescu.

5. FICHET: Ion Corsei, Carol Neiss, Ilie Vasile, C-tin Theodor.

6. C. F. R.: Buligescu Alexandru, Achim Alex., Beza C-tin, Stekel Francisc.

7. STADIUL ROMAN B.: Ca[illegible]ţa Popescu, Mitrea Valeriu, Atanase Grigore, Iulius Mosou.

CICLISM

O nouă reuniune pe Velodrom

După o pauză de o săptămână, cicliştii noştri îşi reiau activitatea publică Duminică 9 Iunie, când F. R. C. va organiza o reuniune pe velodrom.

Reuniunea va începe la ora 9½ şi va avea următorul program.

1. Cursă de eliminare, deschisă începătorilor. Premii: trei mii de lei.

2. Cursă pe 21 de ture cu sprint la fiecare 3 ture. Deschisă alergătorilor din categ. III-a; primii trei clasaţi vor primi câte o medalie.

3. Cursă pe 27 de ture cu sprint la 3 ture pentru categoria II-a.

Premii: I. 300 lei II. 200 lei, III. 100 lei.

4. Cursă de viteză în serii, sferturi de finală, seminale şi finale deschisă alergătorilor din cat. I-a.

Premii: I. 400 lei, II. 200 lei, III. 100 lei

5. Cursă individuală pe 33 ture cu sprint la fiecare 3 ture pentru cat. I-a.

Premii: I. 400 lei, II. 200 lei, III. 100 lei.

Adunarea concurenţilor se va face la velodrom între 8 şi 8½ dimineaţa.

Inscrierile însoţite de o taxă de lei 20 se primesc la sediul F. R. C. până Sâmbătă 8 Iunie ora 12.

HAND-BALL

Campionatul străjeresc de hand-ball a însemnat un frumos succes

Eri după amiază s'au disputat pe terenul Velodrom primele matchuri, în cadrul campionatului străjeresc de hand-ball.

Concursul s'a bucurat de prezenţa d-lor: G. Plagino, preşedintele U. F. S. R., Neagu Boerescu, director U. F. S. R., Major I. Dimăncescu, dir. ed. fizice din Straja Ţării, Dan Simionescu-Râmniceanu, preşedintele Federaţiei de Hand-ball.

La acest campionat, s'au prezentat opt echipe, ceeace constitue un frumos succes.

Ieri s'au disputat primele tururi eliminatorii, urmând ca Sâmbătă 8 Iunie, la ora 10, să se dispute finala între stolul liceului „Gh. Lazăr" şi învingătorul dintre stolurile Mihai Viteazul şi Principele Carol, care mai au de disputat o restantă de 7 minute.

Această restanţă se va disputa tot Sâmbătă la ora 9.30.

C. F. R. susţine un match greu şi decisiv cu Viforul Dacia

Această etapă va desemna pe leaderul campionatului

Anul acesta, campionatul regional de hand-ball este mai pasionant ca oricând.

In cursa pentru primul loc, au fost angajate, în returul campionatului, trei echipe şi anume: C. F. R., Vif. Dacia şi V. S. C. Toate aceste echipe au pornit în retur cu câte 7 puncte.

Până în prezent, feroviarii au o situaţie mai bună, deoarece Vif. Dacia şi V. S. C. au pierdut câte un match, iar C. F. R.-ul a câştigat două din cele mai grele partide.

Dacă feroviarii vor câştiga sau termina la egalitate matchul ce-l vor susţine cu Vif. Dacia sunt indiscutabil campioni regionali.

In cazul când Vif. Dacia dispune de C. F. R. problema primului loc în clasament, rămâne deschisă.

Partida care va da loc la o luptă înverşunată, se va juca pe Velodrom şi va fi condusă de arbitrul internaţional d. Schusnig, la ora 18.

Un pronostic de dat, este cam dificil. Pe baza ultimelor performanţe, credem că feroviarii vor câştiga după un match aprig susţinut.

FEDERAŢIA ROMANA DE HAND-BALL, LIGA MUNTENIA

Comunicat

Se programează Sâmbătă 8 Iunie jocul B. T. V.-V .S. C., teren A.C.S.A., ora 16, arbitru d. Schusnig.

DUMINICA 9 IUNIE

Viforul Dacia-C.F.R., teren Velodrom, ora 10, arbitru d. Sontag ajutat de d. Manolescu Vasile.

Preşedinte al Ligii Muntenia
MAXIM GANŢU

ŞTIRI

● Şedinţa comitetului Federal de hand-ball va avea loc azi Vineri, la ora 20, în localul U. F. S. R. din strada Caragiale.

● C. F. R. secţia de hand-ball convoacă pentru Sâmbătă pe terenul Velodrom la ora 17 următorii jucători:

Herold C., Covaci, Harsfalvi, Cârlig, Falteisch, Alexandrescu, Tudor I., Boldiş, Teodorescu, Tătarovici, Gunopol, Drăgan, Frantz, P. Rădulescu, Petcu, Alteresou şi Ionescu-Crum.

● **Bucarester Turn Verein** a înfiinţat secţia femenină sub conducerea d-lui Sontag. Cu această ocazie şi Vulturii Carpaţilor vor înfiinţa o asemenea secţiune care va fi condusă de d. Haitaş cunoscutul animator şi promotor al acestui sport în Capitală.

NATAŢIE

Începând de Luni, înnotătorii bucureşteni vor începe antrenamentul la „Strandul Obor"

Graţie bunăvoinţei d-lui general Dombrowski, primarul Capitalei şi a d-lui colonel Ionnescu, primarul sectorului II Negru, înnotătorii locali îşi vor putea începe antrenamentul începând de Luni 10 c., la Strandul Obor, deocamdată numai în bazinul de 33 m.

Suntem însă asiguraţi de d. C. Leoveanu noul preşedinte, al Ligii Muntenia, că în curând înnotătorii vor beneficia de întreg strandul.

BOX

ZIARUL ITALIAN

„GAZZETTA DELLO SPORT" a avut dreptate

Profesionistul MERLO PRECISO a fost angajat pentru un match la Bucureşti

Am fost singurul ziar care a adus la cunoştinţa sportivilor români că, între promotorii noştri şi campionul italian Merlo Preciso se duc tratative în vederea angajării ultimului, pentru un match la Bucureşti.

Ştirea o deţinem din sursă italiană şi, mai exact, din cotidianul sportiv „Gazzetta dello Sport" care, înşirând matchurile pe cari Merlo Preciso le are în perspectivă, a pomenit şi de o eventuală deplasare a lui la Bucureşti.

Fostul campion al Europei la categoria semi-grea, pe timpuri învingător discutabil al lui Moţi Spakow, a tratat cu promotorii români chestiunea acestei deplasări şi astăzi suntem în măsură să arătăm că ştirea apărută în cotidianul sportiv italian se confirmă.

„Gazzetta dello Sport" a avut dreptate: Merlo Preciso va boxa la Bucureşti, încă în cursul lunei acestela.

Tratativele începute mai de mult, în vederea acestei angajări, au fost duse la bun sfârşit şi astăzi certitudinea venirii în Bucureşti a campionului italian nu mai poate fi pusă la îndoială.

Două zile după ce va disputa titlul italian la categoria grea în compania compatriotului său Giusto, Merlo Preciso se va îmbarca la Milano cu destinaţia Bucureşti, unde în ziua de 22 Iunie urmează să înfrunte pe învingătorul matchului Vasile Şerbănescu—Moţi Spakow, trecut în fruntea programului ce se va desfăşura Sâmbătă seara în arena „Otetelişanu".

ANGAJAREA LUI MERLO PRECISO

Tratativele cu managerul boxului italian au fost începute încă de acum o lună. In primul moment, d. Pasquale Gramegna, pe care-l cunoaştem de când a însoţit la Bucureşti pe Gino Cattaneo, a pretins pentru pensionarul său o bursă aproape imposibilă. A urmat un schimb de scrisori şi telegrame care au fost încheiate cu bine : Merlo Preciso a acceptat să boxeze la Bucureşti pentru o bursă de 6000 lire italiene, **cari echivalează cu 60.000 lei.**

ITALIANUL VA DEBUTA IN BUCUREŞTI LA 22 IUNIE

Data matchului fusese şi ea fixată: *22 Iunie,* rămânând ca până atunci să se facă toate formalităţile necesare intrării în ţară a semi-greului italian. Organizatorii bucureşteni păstraseră discreţia cea mai desăvârşită asupra angajării lui Merlo Preciso. Intenţia lor era să dea publicităţii acest match, după gala care avea drept cap de afiş întâlnirea Şerbănescu—Schoenrath. Iată însă că ziarul italian „Gazetta dello Sport", le-a dejucat planurile. In ultimul său număr sosit la Bucureşti, confratele milanez, publică ştirea angajării lui Merlo Preciso în Capitala României, pentru data de 22 Iunie. Notiţa ar fi scăpat şi ea neobservată dacă noi nu am fi descoperit-o în coloanele cotidianului italian, reproducându-o în chiar numărul de Marţi.

CINE VA FI ADVERSARUL LUI MERLO PRECISO ?

Boxeurul italian a fost încunoştiinţat că la Bucureşti, va primi replica lui Vasile Şerbănescu, campionul României la toate categoriile. Aceasta atunci când se ştia că Şerbănescu nu va avea de susţinut decât matchul cu Iacob Schoenrath. Intre timp însă, aşa cum ştie toată lumea, greul berlinez şi-a contramandat sosirea la Bucureşti şi a fost înlocuit cu Moţi Spakow.

Deci la 8 Iunie avem matchul Spakow—Şerbănescu.

Cine va câştiga?

Greu de prevăzut.

In orice caz, nu se mai poate vorbi cu certitudine de un match Şerbănescu—Merlo Preciso pentru 22 Iunie.

Fiindcă există şi eventualitatea ca Spakow să învingă pe Şerbănescu.

Şi atunci, firește, campionul României nu ar mai fi îndreptăţit să încrucişeze mănuşile cu semi-greul italian.

Dacă Sâmbătă seara va învinge Şerbănescu, se schimbă lucrurile... El va fi acela care va primi misiunea de a reprezenta boxul indigen în faţa redutabilului semi-greu italian.

Iată dar sub ce perspective se anunţă matchul de Sâmbătă seara dela „Otetelişanu".

Iată dar care este obiectul principal al disputei de peste trei zile: un match cu Merlo Preciso.

Sunt gata ori când să acord revanşa lui Nellu Oprescu

ne declară C-tin David

In vizita pe care ne-a făcut-o alaltăeri la redacţie Nellu Iprescu ne-a rugat să anunţăm că doreşte să boxeze din nou cu Constantin David, recentul său învingător k. o., în matchul disputat Duminica trecută la Braşov.

Răspunsul la dorinţa lui Nellu Oprescu a venit prompt. Eri am fost chemată la telefon de către Constantin David, care ne-a declarat următoarele :

„Dacă Nellu Iprescu crede că mai este necesar un match pentru tranşarea supremaţiei dintre noi, eu îi stau ori când la dispoziţie.

„Rămâne numai să se găsească organizatorul care să pună în picioare acest match, probabil la Bucureşti, căci la Braşov nu ar mai prezenta nici un interes".

Football Football Football

F.C. Ploeşti a învins Prahova cu 4-0 (2-0) după un match plictisitor

PLOEŞTI 6 (prin telefon dela corespondentul nostru). — Astăzi s'a disputat în localitate un match amical între echipele locale F. C. Ploeşti şi Prahova.

F. C. Ploeşti a învins cu 4-0 (2-0) prin punctele marcate de: Barbaiani (min. 27), Mărienuţ (min. 39), Covaci I (min. 82) şi Mosko (min. 86).

Jocul a fost plictisitor. Ambele echipe au jucat indolent, nemulţumind pe cei aproape 1000 de spectatori.

Din lumea cluburilor mici

● CIREŞ excelentul atacant al Olympiei se află în Capitală şi după toate probalităţile va juca Duminică contra echipei Astra Ochiuri.

● JUNIORII Distribuţiei joacă Duminică cu cei ai echipei Macaby în match de deschidere la partida Macaby—Juventus.

● JUNIORII Sportului Studenţesc se antrenează azi pe arena A. C. S. A. în vederea finalei de Duminică. Şi cei ai Distribuţiei se antrenează la Bi[illegible] la ora 17.

Macaby - Socec - Metaloglobus 4-2

Gloria C. F. R. neprezentându-se Macaby a angajat drept partener o combinată Socec-Metaloglobus.

Cacaby a jucat de obicei adică bine. S'au remarcat Hoffman, Moisescu, Bărbulescu şi Mihailovici.

Districtualii au excelat prin Egri care a fost un adevărat inger păzitor, Vasile Ionescu, Ghidriceanu şi Figaro.

VOLLEY BASKET BALL

Etapa disputată ieri după amiază a produs câteva surprize, printre care putem enumera şi neprezentările

Cea mai mare surpriză a fost cauzată de Macaby, care deşi numai în cinci jucători a reuşit să dispună de Avântul Sportiv, recentul învingător al Bonapartelui. La basket-ball matchurile Sportul Studenţesc—C. F. R., Bonaparte—Tirul şi Viforul Dacia—Aurora O. C. B., au prilejuit lupte interesante. O surpriză comportarea oarecum bună a C. F. R.-ului, care nu a cedat campionilor decât la trei coşuri diferenţă. Viforul Dacia a câştigat, putem spune norocos, întâlnirea cu Aurora.

La basket-ball femenin, am văzut o parodie a acestui joc; matchul Caraiman — Viforul Dacia. In acelaş timp, Sportul Studenţesc, continuându-şi drumul spre titlul de campion, a dispus destul de uşor de Aurora O. C. B.

La volley-ball femenin, Bonaparte a învins relativ uşor. Deasemenea Sportul Studenţesc a dispus de Start Club. Surpriza, singura de altfel, a fost cauzată de înfrângerea Hai Haiului, de către Caraiman în trei seturi. Comportarea din etapa de Duminică şi cea de ieri ne va face să revenim asupra acestei echipe.

Iată acum rezultatele tehnice :

BASKET-BALL FEMENIN

Sp. Studenţesc—Aurora O. C. B., 37—14.

Caraiman—Vif. Dacia, 36—0.

VOLLEY-BALL FEMENIN

Cat. I.

Sp. Studenţesc—Start Club, 15—7, 15—10.

Caraiman—Hai Hai, 15—7; 11—15; 15—4.

Aurora—Radu Vodă, 15—6. 15—14.

Bonaparte—E. F. A., 15—8 ; 15—10.

Categoria II.a

Start Club B. — Bonaparte, 11—15; 15—8; 15—14.

Macabi—Vf. Dacia B, 15—8 ; 15—7.

Monitorul Oficial—Auora B., 15—4; 15—0.

Stadiul Român — Crai Nou, 15—0; 15—0 (forfait).

Stadiul Român B.—Radu Vodă B., 15—10; 15—12.

BASKET-BALL MASCULIN

Categoria I.a

Sportul Studenţesc—C. F. R., 63—57. (32—26).

Bonaparte — Juventus Tirul, 38—20 (16—7).

Viforul Dacia—Aurora O. C. B., 29—28.

Rezerve

Sp. Studenţesc — C. F. R., 42—24 (20—18).

E. F. A. — V. S. C., 37—26 (14—14).

Juventus Tirul—Bonaparte, 2—0 (retras de pe teren).

Categoria III-a

Monitorul Oficial — Fortuna 1940, 26—s.

Tirul—A. C. T., 56—8.

VOLLEY-BALL MASCULIN

Categoria I-a

Macabi—Acv. Sportiv, 9—15; 15—8 ; 15—10.

Venus—Aurora O. C. B., amânat.

Bonaparte—C. F. R., 15—0; 15—0 (forfait).

Rezerve

Venus — Aurora O. C. B., amânat.

Bonaparte—C. F. R., 15—0; 15—0 (forfait).

Categoria II-a

Vif. Dacia — Juventus Tirul, 15—7; 15—7.

Viitorul — Crai Nou, 15—0; 15—0 (forfait).

E. F. A. — Energia, 15—3; 15—8.

Monit. Oficial — Săgeata, 15—13. 15—9.

Fortuna—Caraiman, 15—7; 15—14.

Categoria III-a

Victoria—Vif. Dacia B., 15—6 16—14.

Crai Nou — Macabi, 15—0; 15—0 (forfait).

Radu Vodă—Vult. Carpaţilor, 8—15 ; 15—6; 15—13.

Mâine pe terenurile Velodrom se vor desemna câştigătorii cupelor Teofil Sidorovici şi Petre C. Angelescu

In cadrul programului sportiv străjeresc din această săptămână, „Cupa Teofil Sidorovici" şi „Cupa Petre C. Angelescu" anunţă a fi evenimentele cele mai însemnate, dat fiind valoarea egală dintre stolurile ce se întâlnesc în aceste concursuri.

„Cupa Teofil Sidorovici" a fost pusă în joc, pentru a da posibilitatea echipelor: Central, Notre Dame, Regina Maria şi Ortodox, să-şi verifice forţele în cadrul unor jocuri de două seturi din trei. Spectatorii prezenţi la campionatul Legiunii Bucureşti, au putut urmări nişte partide îndelung disputate, cum nici în campionatele regionale nu se prea văd. Elanul străjerelor şi mai ales entuziasmul general creiază o atmosferă specifică acestor sporturi de tineret.

Ordinea jocurilor se va stabili pe teren, când se va trage la sorţi programul, în prezenţa delegaţelor stolurilor respective.

Tragerea sorţilor va începe la ora 15.15, astfel ca primul joc să fie la ora 15.30 precis.

Pe terenul de basket-ball se va disputa începând dela ora 15, campionatul „Legiunii Bucureşti" de străjeri, care este dotat cu Cupa „Petre Angelescu".

Ordinea acestor jocuri a fost publicată. Acest campionat va fi eliminatoriu, două time-uri a zece minute.

Echipa care se clasează în locul doi va primi o mingie din partea Federaţiei române de basket şi volley-ball.

In total au fost selecţionate numai opt echipe, care au fost admise să participe la această manifestare sportivă.

Toate jocurile — de volley şi basket-ball — se vor disputa pe terenurile parcului sportiv al primăriei de Galben (Velodrom), şos. Ştefan cel Mare.

La sfârşitul acestor jocuri, toţi cei prezenţi se vor deplasa la A.N.E.F., unde se va face împărţirea premiilor de către d. comandant Teofil Sidorovici.

Organizarea acestor concursuri, este încredinţată Federaţiei române de basket şi volley-ball, care a organizat cu multă competenţă recentele campionate de volley-ball.

RUGBY

O SĂRBĂTOARE

Virgil Ioan, căpitanul echipei de rugby a Stadiului Român, a fost avansat pe ziua de ieri, locotenent în rezervă la aviaţie.

Ne bucurăm de meritatul post pe care întrepridul polisportiv îl are în armata ţării şi-i spunem camaradului „la mai mare!"

ŞTIRI

● **STADIUL ROMAN, secţia de Rugby, convoacă toţi jucătorii şi oficialii secţiei la şedinţa de astă-seară, orele 8,30, pentru a se pune la punct o serie de chestiuni importante înainte de terminarea sezonului. Prezenţa este obligatorie.**

Campionul amator Grigore Jelesneac premiat şi de B. A. S. C. - C. F. R.

Am anunţat hotărirea d-lui inginer Virgil Ibrăileanu, preşedintele grupării „Gloria C. F. R.", de a acorda, în cadrul unei solemnităţi ce se va desfăşura la Galaţi, a unui premiu boxeurului Grigore Jelesneac, pentru cucerirea titlului de campion amator şi pentru admirabila performanţă făcută la matchul România-Ungaria, disputat luna trecută la Budapesta.

Gestul conducătorului sportului gălăţean nu a rămas izolat.

In cursul zilei de eri Jelesneac a fost chemat la Bucureşti de d. inginer Jean Constantinescu, secretarul general al B. A. S. C. — C. F. R., care a ţinut să-şi exprime întreaga admiraţie pentru munca şi rezultatele obţinute de acest pugilist de valoare. Tot deodată l-a anunţat că d. director Mişicu a hotărît să-i acorde un premiu din partea B. A. S. C.— C. F. R.

Ultimul match, prima infrângere...

SPORTUL STUDENŢESC A INVINS COMOD PE VENUS CU 2:1 (1:0)

După un match în care a căutat şi a realizat un spectacol cert

Sportul Studenţesc a mai realizat un record. A bătut de două ori pe Venus în cursul acestui campionat.

Poate că rezultatul de la Venus constitue o mare surpriză. Pentru restabilirea adevărului istoric, trebue amintit de la început că nu victoria în sine constitue elementul principal al surprizei ci modalitatea în care a fost ea realizată este într'adevăr surprinzătoare.

Echipa universitară a jucat calm, spectaculos şi cu toată indiferenţa pentru rezultat.

Pentrucă aceasta a fost realitatea matchului de ieri. Sportul Studenţesc a dominat, stăpânind locul şi a arătat o superioritate tehnică şi spirituală uneori foarte puternică.

*

Realitatea aceasta are două explicaţii, cari pot fi la fel de tari.

Venus a jucat reţinut. Este o explicaţie valabilă. Marea finală cu Rapid este atât de aproape, încât orice dozare sgârcită a efortului era mai mult decât justificată.

Să nu uităm că pentru Venus matchul acesta nu mai avea nicio importanţă practică. El nu mai putea influenţa poziţia lui de campion naţional.

Cel mult el putea sluji ca o mare ocazie pentru revanşarea de infrângerea din toamnă. Poate că spiritul revanşard a cedat reuniri, care nu sfătuia la o cheltuială de efort.

Dar nu este însă mai puţin adevărat că atunci, când Venus a vrut să reacţioneze mai puternic n'a putut să-şi realizeze total intenţiile.

Echipa a avut o mare deficienţă tehnică în linia de atac, care nu a fost nici agresivă, nici combinatorie. Ea n'a putut să înjghebeze nici o acţiune periculoasă şi nu a putut reţine mingia pentru a da apărării răgazul să-şi revină de pe urma neîntreruptelor atacuri studenţeşti.

A doua explicaţie priveşte jocul universitarilor.

In matchul acesta, Sportul Studenţesc nu avea nimic de pierdut şi a jucat ca atare. Niciun moment nervos sau timid, calm şi larg, elegant şi căutând spectacolul, pe care l-a realizat sacrificând o concepţie utilă, Sportul Studenţesc a avut fragmente de joc magnific.

Au fost în jocul de ieri câteva minute de antologie.

Dealungul unor perioade mai mult sau mai puţin întinse, echipa universitară a realizat ceeace se cheamă la noi, demonstraţie. Acel soiu de joc fragmentat în pase laterale, care derutează pe adversar şi dă impresia că echipa care îl practică este net superioară.

Această superioritate a fost ieri reală. Ea nu avea nevoe de aparenţe favorabile pentrucă putea fi constată în cele mai mici amănunte ale matchului. Dar rămâne totuşi adevărat că echipa învingătoare a adoptat pentru matchul acesta o concepţie de joc greşită.

N'a jucat pentru goaluri. In locul unui joc viguros, care să forţeze careul advers, ea a preferat o succesiune domoală de faze de spectacol minor.

Poate pentrucă această modalitate îi era mai apropiată. Poate pentrucă nu putea să forţeze apărarea — ceeace este mult mai puţin probabil.

In orice caz, pentru a fi dispreţuit eficacitatea. Sportul Studenţesc a trăit clipe emoţionante, pe la sfârşitul matchului, când Venus domina categoric

Evident, echipa universitară era desorganizată — Bădulescu juca extrem stânga iar Beffa fundaş — ea nu mai putea opune o rezistenţă organizată câtuşi de puţin.

*

Ultimul sfert de oră a lăsat să se vadă ceeace tot restul matchului a mascat, acoperind mai mult sau mai puţin complet această realitate, pe care ne obişnuisem s'o vedem caracteristică la Sportul Studenţesc. Este vorba de puterea de luptă a formaţiei universitare.

Marea însuşire şi — în acelaş timp — explicaţia întregii ei cariere divizionare este această excepţională putere de luptă. Jocul mărunt şi superioritatea evidentă au lăsat să se vadă prea puţin din această putere de luptă. Ea nu s'a făcut simţită decât în sporadicele acţiuni periculoase ale Venusului. Dar atunci când aceste acţiuni au încetat de a mai fi sporadice şi au devenit matchul însuşi, forţa de rezistenţă a apărut în toată întinderea ei impresionantă.

Cu atât mai impresionantă cu cât în aceste momente dramatice echipa era complet desorganizată şi nu mai reacţiona decât intermitent. Apărarea nu a cedat însă deşi a luptat în condiţii vitrege.

*

O altă caracteristică a echipei universitare, care s'a manifestat ieri deosebit de puternic, a fost omogenitatea.

Sportul Studenţesc a trăit ieri prin ansamblul echipei sale.

Se poate remarca, evident, partida mare făcută de Gică Popescu, jocul extrem de inteligent al mijlocaşilor Constantinescu Grecu şi Drăgan, paradele sobre ale lui Ghenea şi ideea fericită cu Miulescu extrem dreapta, dar e imposibil de privit echipa de ieri a Sportului Studenţesc altfel decât un ansamblu omogen.

Iată un alt exemplu, din care reiese că toţi jucătorii au jucat totuşi la fel de bine.

In centrul liniei de atac, Beffa nu a corespuns. Dar a trecut apoi fundaş şi a jucat excepţional.

Niciodată poate, o echipă nu a contribuit mai masiv la realizarea unui rezultat, ca Sportul Studenţesc ieri.

*

S'a putut înţelege, desigur, din rândurile precedente că matchul acesta nu a fost o luptă.

A fost un match mai degrabă liniştit. S'a terminat totuşi cu un paradox dublu.

Cel dintâi e scorul. Acest clasic scor limită nu este deloc plastic. Este lucrul cel mai îndepărtat de aspectul matchului.

Al doilea paradox: au fost nu mai puţin de opt răniţi.

Bădulescu, Mitan, Mihăilescu, Ştefănescu, Sfera, Negrescu, Iuhasz şi Cârciog au fost loviţi mai mult sau mai puţin grav, părăsind terenul pentru intervale diverse.

*

In prima parte a jocului Sportul Studenţesc a avut avantajul vântului. A atacat de la început şi superioritatea lui s'a evidenţiat din primele schimburi de mingii.

Scorul este deschis în minutul 11, după o fază interesantă.

Titi Dumitrescu a pasat greşit lui Iuhasz care nu a putut reţine mingia. Aceasta a ajuns la Befa, care a driblat scurt pe Sfera şi a marcat apoi imparabil.

Până la capătul celor 45 de minute a dominat Sportul Studenţesc. Net, în câmp şi în faţa porţii. Venus nu a avut decât o singură acţiune periculoasă.

După pauză, Venus a început printr'un atac fulgerător. In chiar primul minut, Bodola a tras de la 3 metri dar Ghenea a apărat printr'un reflex admirabil.

Apoi Sportul Studenţesc domină din nou.

Al doilea goal este marcat în minutul 4.

Mihăilescu a deschis lung pe Gică Popescu şi acesta — după o cursă elegantă — a centrat pe jos. Ştefănescu a sărit peste mingie şi aceasta a ajuns la Mihăilescu.

In primul moment acesta este împiedicat de Lupaş să tragă dar universitarul insistă şi la patru metri de poartă înscrie imparabil.

*

Jocul lateral capătă o amploare mai mare. Lipsită cu totul de spiritul utilitarist, echipa universitară refuză să mai atace. Incearcă să facă spectacol şi trebue mărturisit că uneori isbuteşte.

Dar iată că Bădulescu este lovit şi trece extrem stânga. In locul lui joacă Beffa, iar centru Gică Popescu.

Echipa se desorganizează, Venus domină şi marchează în minutul 29.

La un corner bătut de Orza, Cârciog intră cu mingia în plasă, înscriind cu pieptul.

Venus domină dar în ultimele minute Sportul Studenţesc ratează o ocazie mare.

Poarta era goală dar Miulescu — la zece metri de ea — a ezitat să tragă.

*

D. Jean Petrescu a condus următoarele formaţii:

SPORTUL STUDENŢESC: Ghenea, Mitan, Bădulescu, Titi Dumitrescu, Drăgan Constantinescu; Miulescu Mihăilescu, Befa, Ştefănescu, Gică Popescu.

VENUS: David Sfera, Negrescu; Demetrovici Iuhasz, Lupaş; Orza, Petea, Cârciog, Bodola, Iordache.

— u. g. s. —

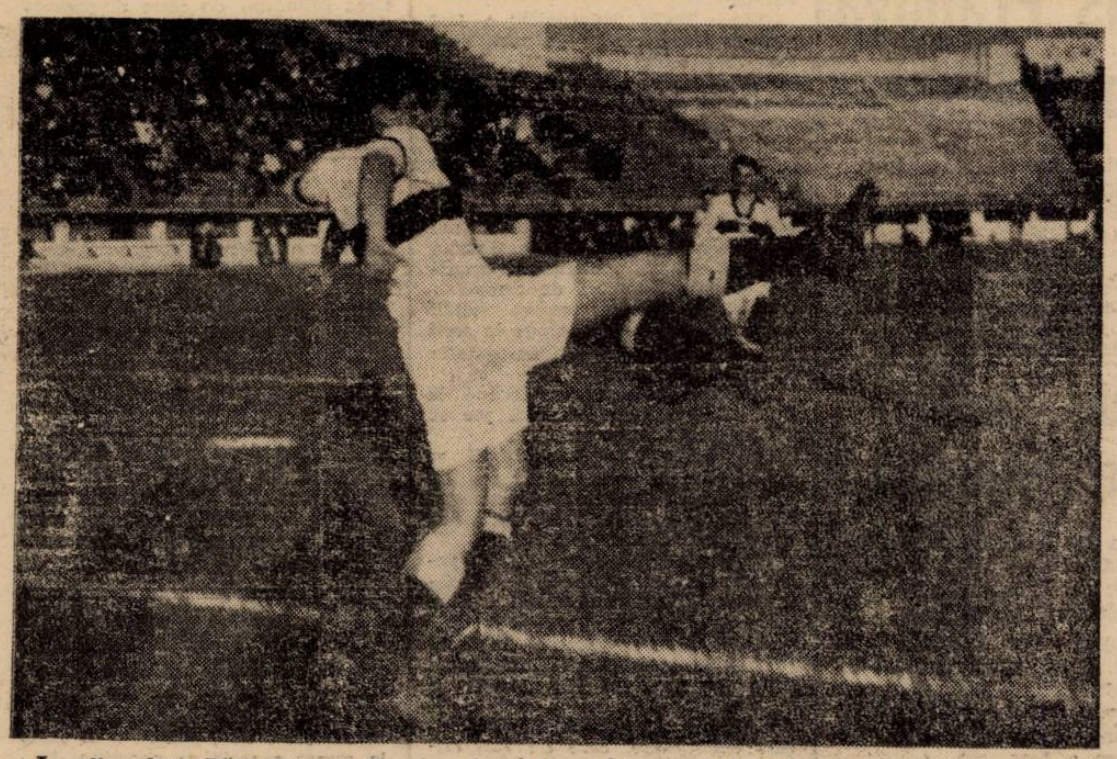

In plin efort, Bădulescu şi Carciog s'au întins cât au putut după balon, asistaţi de Drăgan.

COLEV

a fost invins la Berlin de finlandezul Kujanpää

La Berlin, a avut loc o gală de lupte libere, în care urma să se desemneze locul 3 al fiecărei categorii.

La categoria grea, românul Colev a fost învins de finlandezul Kujanpää, în minutul 5, printr'un dublu Nelson.

Echipa Vienei pentru matchul cu BUDAPESTA a fost formată

Viena, 6. — D. Müller, selecţionerul echipei B, a format următoarea echipă pe care o va opune Duminică, reprezentativei pestane:

Martinck, Kopetko, Sesta, Probs, Pekarek, Schlauch, Zischek, Hahnemann, Epp, Reitermayer, Durek.

Echipa A n'a fost încă formată. Deocamdată, nu se ştie decât lotul de 15 jucători, din care va fi aleasă echipa, în urma antrenamentului de Vineri.

GUS LESNEVICH

n'a reuşit să câştige campionatul la mijlocie

New-York, 6. — Eri seară s'a disputat la Detroit matchul de box între campionul mondial al categoriei mijlocie, Billy şi chalangerul său, Gus Lesnevich.

Billy, învingând la puncte pe adversarul său, şi-a păstrat titlul.

SCARPI

va fi arbitrul matchului Budapesta-Viena

Budapesta, 6 (Serviciul nostru special). — **După o convorbire cu Viena, a fost desemnat ca arbitru al matchului Viena—Budapesta italianul Scarpi. Federaţia a cerut prin telegramă consimţământul lui Scarpi.**

Ieri la Sofia

Echipa naţională a Slovaciei a învins selecţionata Bulgariei

Sofia, 6 (Serviciul nostru psecial). — In faţa a circa 10 mii de spectatori, astăzi s'a disputat pe terenul Junak un match internaţional de football, între selecţionatele naţionale ale Bulgariei şi Slovaciei.

Jocul a fost frumos, presărat cu multe faze interesante. Oaspeţii au fost superiori mai ales din punct de vedere tehnic şi graţie lor matchul a avut o pronunţată notă de spectaculozitate.

Echipa bulgară a jucat cu mult elan a dat o replică extrem de viguroasă, mai ales în prima repriză. Dar nu a putut rezista prea mult şi după pauză a cedat terenul, permiţând slovacilor să câştige pe merit.

Scorul final a fost 4-0; la pauză, echipele se găseau la egalitate: 0-0.

Punctele au fost marcate de Luknar (3) şi Bolcek.

Echipele au aliniat următoarele formaţii arbitrului Mika Popovici (Jug.):

SLOVACIA: Reimann-Şastni, Vanak-Kovacs, dr. Hodak, Rado-Bolcek, Fioldek, Ferencz, Luknar, Visoky.

BULGARIA: Mutafcieff-Ormandjieff, Mokanoff-Petroff, Kalâceff, Stambolieff, Nicoloff, Angheloff, Stoianoff, Pacedjieff, Iordanoff.

Editura Societăţii Anonime „Universul", Bucureşti, Str. Brezoianu No. 23—25 — România

Taxa poştală plătită în numerar conform aprobării dir. generale p. t. t. nr. 24.464/939

2 LEI

UNIVERSUL sport

8 PAGINI

155-1940

Redacţia şi Administraţia: Palatul „UNIVERSUL" str. Brezoianu 23—25. Telefon: Centrala 3.30.10; Redacţia 4.21.81. Redactor responsabil EUGEN DUMITRESCU

Proprietar: „Universul". S. A. Adm.-delegat: STELIAN POPESCU Inscris sub No. 167 Trib. Ilfov

Nr. 155. — Anul III BUCUREŞTI. — Duminică 9 Iunie 1940

ABONAMENTE: Pentru grupări sportive 1000 lei anual

1 an LEI 500 6 luni LEI 270 3 luni LEI 150

BIBLIOTECA CENTRALĂ „ASOCIAŢIUNII" CLUJ

ZECE ANI DELA RESTAURAŢIE

M. S. Regele Carol II

Astăzi, 8 Iunie, o zi istorică tăiată cu cel mai scump diamant în cartea de aur a neamului românesc. Şi lângă lumina căruia ne adunăm pătrunşi de marea ei însemnătate şi lângă isvodul căreia strigăm din piepturi oţelite: să trăiască Majestatea Sa Regele!

Sunt numai zece ani de când Augustul nostru Suveran a venit în fruntea ţării care-L aştepta... Şi totuş câte înfăptuiri, câtă transformare uriaşă pe care o observăm cristalizându-se dela o zi la alta, dela un ceas la altul! Nu e departe vremea când ascultam la Radio discursul pe care Suveranul l-a ţinut în faţa parlamentului care era chemat să întărească prin lege o voinţă unanimă a unei ţări întregi! Şi ne aducem aminte că emoţia ne împăienjenise ochii cu lacrimi. Nădejdile pe care le-am văzut atunci realizându-se ne furaseră cu totul şi emoţia biruise...

De atunci au trecut zece ani. Grei ca pământul. Ţările lumii pregăteau pe tăcute încleştarea apocaliptică de azi... Trebuia ca şi neamul acesta, urgisit dealungul istoriei de nenumărate ori, să-şi adune toate energiile şi să le ţină pregătite pentru orice eventualitate...

Şi Vodă Carol II a ştiut să cultive aceste energii, să le adune şi să le îndrume pe drumul adevărat al românismului. Astăzi suntem un tot de nesdruncinat. Privim cu încredere viitorul şi nu ne sperie prezentul. Mâna Lui, puternică şi hotărită, stă calmă deasupra evenimentelor..

Deaceea ziua de azi înseamnă sărbătorirea întregului popor românesc, pentrucă poporul românesc se confundă până dincolo de contopire cu Regele său.

Strâns unit într'un buchet de energii oţelite, stropite cu sângele sfânt al strămoşilor noştri care şi-au dat viaţa pentru urnirea lui în viitor şi'n istorie, poporul român se dăruie astăzi, cu prilejul a zece ani dela Restauraţie, Tronului şi Regelui său, cu deplina, totala încredere că destinele lui nu pot fi altele decât alături de El.

Trăiască Majestatea Sa Regele!

Matchul de juniori România-Ungaria se dispută la 16 Iunie

... sau, dacă plouă, la 17 Iunie ...

Lotul românilor a fost alcătuit, iar echipa probabilă se cunoaşte

— In deschidere, un joc SUD-VEST —

Am scris acum câteva zile că federaţia română de football a primit o propunere pentru un match de juniori România—Ungaria, care să aibe un loc la Bucureşti, chiar în acest sezon.

De fapt nu a fost o propunere oficială din partea federaţiei ungare ci una pe cale particulară.

Intr'adevăr, eri d. Niculae Popa — preşedintele comisiei centrale de juniori — a avut o convorbire în această chestiune cu d. F. Stoessel, purtătorul de cuvânt al forului ungar.

Discuţiile au ajuns la un rezultat favorabil: s'a căzut de acord — deocamdată în principiu — ca matchul acesta să se dispute la 16 Iunie în Bucureşti. Iar în cazul când va ploua partida va avea loc o zi mai târziu, la 17 Iunie

Au mai rămas de rezolvat doar chestiuni care constituesc — în asemenea împrejurări — formalităţile.

LOTUL JUNIORILOR ROMANI A FOST ALCATUIT

Imediat ce tratativele au fost terminate, d. N. Popa a alcătuit lotul juniorilor din care se va forma echipa naţională. Lotul se prezintă astfel:

Bucureşti: **Savu, Marinescu, Catană, Teodorescu.**
Timişoara: **Mioc, Andreescu, Ritter, Vodă, Covaci, Peschovszky.**
Brăila: **Belcin, Drăghiescu.**
Cluj: **Marian, Joja.**
Reşiţa: **Opeltz.**
Ploeşti: **Şperlea.**
Sibiu; **Avrigeanu.**

Mai întâi însă, comisia trebue să vadă ce anume jucători sunt disponibili pentru acest match şi care nu, pentru a fi selecţionaţi alţii.

Doi dintre ei au confirmat că pot juca, şi anume: *Opeltz* şi *Şperlea*. De rest, se va şti în urma convorbirilor telefonice care vor avea loc în cursul zilei de astăzi. Antrenorul echipei va fi tot *Maior*.

SAPTAMANA VIITOARE UN ANTRENAMENT

Intregul lot — după cum a decis comisia de juniori — va susţine în cursul săptămânei viitoare un match de antrenament, în compania unei echipe divizionare.

ECHIPA PROBABILA

După informaţiile pe care le deţinem, rezultă că echipa naţională va prezenta, probabil, următoarea formaţie:

Drăghiescu—Catană, Marinescu—Belcin, Peschowszky, Şperlea, Ritter, Mioc, Covaci, Marian, Vodă.

O NOUA DESCHIDERE SUD-VEST

In ce priveşte „deschiderea", comisia proectează un nou match între reprezentanţii ligilor de Sud şi Vest. De data aceasta însă, urmează să joace două combinate: Ripensia—U. D. R. şi Sp. Studenţesc — Unirea Tricolor. Este un proect însă, care nu prea are sorţi de realizare.

Delegaţii grupărilor din Divizia B se întrunesc azi la F.R.F.A.

Şedinţa delegaţilor de grupări fruntaşe din Divizia B se va ţine astăzi la ora 11 dimineaţa la sediul FRFA. Delegaţii au început să sosească încă de eri dimineaţă.

Ordinea de zi a acestei şedinţe este următoarea:

1. FRFA să recunoască drepturile câştigate ale celor 24 de echipe fruntaşe.

2. Formula să nu se poată schimba decât cu un preaviz de un an, aşa cum prevede regulamentul.

3. Cele 24 de echipe reprezintă o valoare tehnică certă şi

4. sunt singurele care garantează situaţii materiale.

5. Corectarea formulei pentru repararea nedreptăţii făcute echipelor din seria vestică.

6. Transformarea fondului divizionar B şi a taxelor federale în pauşale pentru toate echipele din Divizia B.

La sfârşitul acestei şedinţe se va redacta un memoriu care va fi înaintat preşedintelui FRFA.

Un match decisiv, azi în OBOR

Invingând pe U. D. R., Unirea Tricolor scapă de retrogradare directă

In schimb U. D. R. are nevoe de victorie pentru a se clasa în locul trei din clasament

Azi după amiazi se dispută pe terenul dela Obor ultimul match al campionatului naţional. Unirea Tricolor întâlneşte pe U. D. R. Importanţa acestui joc pentru Unirea Tricolor este considerabilă. S'a accentuat nu numai odată că de acest match este legată prezenţa Unirii Tricolor în prima divizie naţională.

Această situaţie specială face ca acest ultim match de divizie naţională să fie mult mai interesant decât o partidă obicinuită de campionat. Oborenii vor lupta cu ultima energie pentru a cuceri victoria. Această victorie care este mult mai preţioasă de cât oricând. Ori extraordinara putere de luptă a Unirii Tricolor este cunoscută ca un element de mare spectacol, atunci când se desfăşoară în totalitatea ei impresionantă.

*

Echipa din Reşiţa nu mai are nevoe de prezentare. Recordul realizat la Bucureşti, ca şi numele din formaţia ei constitue garanţia unei valori care s'a confirmat de altfel decâte ori a fost verificată.

A terminat la egalitate cu Venus, Rapid şi Sportul Studenţesc şi înainte de surprinzătoarea victorie a Sportului Studenţesc asupra campionului, ocupa locul al treilea din clasament.

(Continuare în pag. 3-a)

Football Football Football Football Football Football Football

Sinco și Nistor (Victoria) vor soluționa problemele de echipă ale Rapidului?...

Juventus este principial de acord cu cedarea lui Sinco iar după Nistor a plecat la Cluj, Căpușan

S'a vorbit foarte mult în ultimul timp despre achizițiile, pe care le va face Rapid în vederea unei cât mai bune comportări în competiția Cupei Europei Centrale. Slivaț, Sadowsky, Prassler, Lucaciu, Szantay și Petrescu au fost numele, cari au circulat cu cea mai mare insistență.

Au fost atâtea versiuni încât este momentul să fie făcută ordine în această serie impresionantă de vedete mai mult sau mai puțin celebre.

UN INTER ȘI UN MIJLOCAȘ...

Iată primul lucru de care trebue să se țină seama în judecarea svonurilor despre achizițiile Rapidului. Echipa feroviară are nevoe de un inter și un mijlocaș stânga. Aceste două posturi trebuesc să capete o soluție cât mai grabnică, deoarece Cupa Europei Centrale se apropie.

Un al doilea lucru tot atât de important este că Rapid nu a găsit încă nici interul dreapta nici mijlocașul stânga de care are nevoe. Pentrucă a renunțat și la Prassler și la Szantay și — după sfatul lui Auer — și la Lucaciu, care este extrem dreapta nu inter dreapta.

TOT UN JUVENTIST ȘI UN CLUJEAN...

Aceasta nu înseamnă desigur, că Rapid a renunțat la ideea de a-și întări echipa pentru matchurile din Cupa Europei Centrale. Feroviarii luptă acum pe alte fronturi. Atât.

Pe alte fronturi este un mod de a vorbi pentrucă Rapid caută să găsească ceeace îi lipsește tot la Cluj și la Juventus.

Unul din cei mai buni juventiști în matchul Juventus-Rapid a fost Sinco. Jocul lui a impresionat hotărîtor pe conducătorii feroviari și după match s'a și produs un schimb de vederi între d. Alfred Fulga și un reprezentat al grupării proprietare a lui Sinco.

Se pare că această convorbire s'a desfășurat în termenii cei mai amicali și a condus chiar la un acord principial pentru cedarea interului, de care Rapid are atâta nevoe. Astfel, dacă nu intervine niciun fapt contrar puternic în matchul cu Hungaria, linia de atac a Rapidului va avea alcătuirea următoare: Șipos, Sinco, Auer, Baratky, Bogdan.

In privința mijlocașului stânga, Rapid păstrează cel mai desăvârșit secret. O informație, pe care ne-a trimis-o corespondentul nostru din Cluj este însă destul de semnificativă.

Căpușan a sosit la Cluj și a fost văzut împreună cu Nistor dela Victoria. Evident, Nistor joacă inter dreapta și stânga. Aranjamentul cu Juventus pentru Sinco ar lăsa să se creadă că această întâlnire dintre cei doui victoriști a fost cu totul întâmplătoare și normală. Dar Nistor a jucat în ultimul timp mijlocaș centru și a fost unul din cei mai buni jucători ai Victoriei în toate matchurile. El poate juca deasemenea și mijlocaș de margine pentrucă are însușiri excepționale pentru acest post. Iată de ce întâlnirea cu Căpușan nu mai trebue pusă pe seama întâmplării.

Oricum, Rapid nu a renunțat la ideea de a achiziționa câțiva jucători buni.

O dovadă semnificativă e următoarea. In timp ce eri, Venus a terminat și formalitățile de scoatere a pașaportului pentru deplasarea la Belgrad, Rapid nici nu a anunțat încă lista de jucători pe care are de gând să-i utilizeze în matchurile pentru Cupa Europei Centrale.

Grupări neafiliate

● „JUNIMEA F.R.N." din București Noi, anunță pe această cale grupările de football că vor da o cupă sistem fulger pe terenul Biruința, Duminică 9 Iunie, la orele 13. Inscrierile se fac pe teren între ore'e 12 și 14

Mașina 44 și tramvaiele 15 și 19 fac legătura cu mașina 39, care duce direct la teren.

PAZA (Zimnicea) - Sport Club Șistov (Bulgaria) 3:1 (2:0)

Paza din Zimnicea s'a deplasat în cursul acestei săptămâni la Șistov în Bulgaria unde a întâlnit pe Sport Club.

Zimnicienii bucurându-se de o reputație frumoasă la Șistov, un public numeros a ținut să asiste la match.

Deși a fost cam dur, totuși nu i-a lipsit spectaculozitatea.

Paza a arătat cu ocazia aceasta că este o echipă bună și capabilă de rezultate excelente.

Scorul este deschis în minutul 30 de Huncă care a înscris direct din corner.

Vasilescu mărește scorul în minutul 44 dela 10 m.

După pauză, Vuiaceff II reușește să reducă handicapul marcând cu capul în urma centrării lui Antonief.

In ultimul minut Jean Abramovici marchează un goal splendid dela 30 m.

PAZA: Alexandrescu, Georgescu, Anglescu, Avramescu, Filip, Dudescu, Vasilescu, Jean Abramovici, Dimcea, Anton, Popescu, Huncă.

SPORT CLUB: Popudiff, Melichian Cohn, Vuiaceff I, Martinoff, Ghelbucoff, Antonieff, Galițopol, Stancoff, Vuiaceff II, Tuiacoff.

Din lumea cluburilor mici

● A. S. Monetăria Națională susține azi, 8 Iunie a. c., un match amical cu S. T. B., pe terenul S. T. B., la ora 11.

● F. C. Suter se deplasează azi la Turnu-Măgurele pentru a juca mâine cu echipa locală „Oltul".

Convocări

● „Dacia Traiană" convoacă azi Sâmbătă, 8 Iunie 1940, ora 14,30, pe arena Unirea Tricolor, toți jucătorii săi pentru matchul cu Socec-Laffayette.

● A. S. Monetăria națională convoacă pentru azi, 8 Iunie a. c., ora 9 30 pe terenul S. T. B. în vederea matchului amical cu S. T. B., toți jucătorii săi.

● VALEA MIEILOR convoacă următorii juniori Duminică, 9 Iunie 1940, ora 2 d. a pe terenul Unirea Tricolor în vederea matchului cu C. A. Obor:

Ștefănescu, Costică, Vasile, Neamtu Petre, Anghel, Tudor, Traian, Nelu, Ștefan, Nicu.

Mâine dimineața la A.C.S.A.

Un internațional sudamerican în matchul OLYMPIA - ASTRA (Ochiuri)

Primul match de calificare pentru divizia națională B al echipelor din Liga de Sud, care se dispută în capitală, este acela de la A. C. S. A., dintre Olympia și Astra-Ochiuri.

Partida aceasta, mai mult decât interesantă trebuia să se dispute ca deschidere la finala Cupei României, Duminică la A. N. E. F.

Pentrucă matchul acesta este deosebit de important, Olympia a renunțat la „Gloria" de a juca la A. N. E. F și a rămas pe terenul ei, la A. C. S. A. unde poate fi încurajată de publicul ei din cartier.

*

Pentru sportivii bucureșteni matchul Olympia-Astra este deosebit de interesant pentrucă Astra este o echipă puternică și are câțiva jucători celebri în footballul nostru.

Mâine dimineață, la A. C. S. A. va juca Țaco fundașul echipei naționale care a învins Peru și a jucat cu Uruguay în campionatul mondial de la Montevideo.

Un alt jucător celebru, care joacă în rândurile Astrei este Stetz, care era alături de Baratky vedeta Crișanei, și care mâine va fi marcat de un fost partener: Astileanu.

*

Alături de acești doui jucători celebri mai sunt o serie de elemente tinere și talentate, care fac ca Astra să fie unul din cei mai puternici pretendenți la promovare.

Olympia va alinia echipa completă. Este probabilă o singură modificare. Aceea ca în centrul liniei de atac să joace Cireș.

Campionatele străjerești trăesc astăzi ultima etapă

Campionatul de football al străjerilor din Capitală trăește azi momentul hotărîtor. Pe terenurile bucureștene, se dispută semifinalele și finala.

Tineretul străjeresc va lupta și va cunoaște emoțiile luptei eliminatorii.

Pentru prima dată, educația străjerească a fost aplicată la luptă și dacă și matchurile de azi se vor desfășura ca și cele de Joi, roadele vor fi verificate total.

TEREN C. F. R.-GIULEȘTI

Stolul Grivița vagoane—U. C. B., ora 9.30.

Stolul Grivița locomotive—Leonida, ora 10.30.

TERENUL BELVEDERE

Stolul Aurel Vlaicu—Delavrancea, ora 9.30.

Stolul Marele Voevod Mihai—Comercial practic, ora 10.30.

TEREN VELODROM

Stolul Brâncoveanu—Titu Maiorescu ora 9.30.

Stolul Cantemir—Com. N. Bălcescu, ora 10.30.

TEREN UNIREA TRICOLOR

Stolul Mihai Viteazul—Com. Marele Voevod Mihai, ora 9.30.

Stolul Prof. asociați—Matei Basarab, ora 10.30.

TEREN A. C. S. A.

Stolul Gh. Lazăr—Sem. Nifon, ora 9.30.

Stolul Gh. Șincai—Sem. Central.

INSTRUCȚIUNI

Referitor la matchurile de astăzi s'au luat următoarele deciziuni:

Matchurile va dura 40 minute, adică două reprize a câte 20 minute. Dacă matchul se termină nedecis, atunci se va prelungi cu încă o repriză a 15 minute. Și dacă în această repriză nu se va cunoaște învingătorul, atunci se va trage la sorți

Matchurile vor dura 40 minute, toți jucătorii sunt invitați să fie prezenți pe teren la ora 9.15.

ADUNAREA GENERALA a Societăți „TURDA" la 9 Iunie 1940

Gruparea „Turda", aduce la cunoștință pe această cale tuturor membrilor săi, că în conformitate cu art. 20 din Statut, adunarea generală ce urma să se țină în ziua de 1 Mai 1940, va avea loc pe ziua de 9 Iunie a. c., orele 9 dimineața, la Academia Națională de Educație Fizică, în sala B.

Pentru a participa le desbateri și a putea vota legal, — conform Statutului, — membrii trebue să aibă cotizația plătită la zi începând cu 1 Mai 1938, (data ultimă a adunării generale) până la 1 Iulie 1940, având de plată câte 10 lei lunar, adică în total 260 lei din care se vor scade eventualele cotizații plătite.

Plata se poate face până la adunarea generală la d. Anca Constantin, secretarul societății, șoseaua Panduri No. 63, dela orele 16-17, în fiecare zi, iar în ziua adunării generale, la casierul societății, care va fi în sală.

ORDINEA DE ZI

1. Apelul membrilor.
2. Darea de seamă a activității pe anii 1939-1940.
3. Raportul cenzorilor.
4. Aprobarea și descărcarea gestiunii pe anii trecuți.
5. Alegerea noului comitet.
6. Discutarea situației prezentă și propuneri pentru viitor.
7. Diverse.

Prezenta ține loc de orice altă comunicare.

SPECTACOLE

Teatre

LIGA CULTURALA: Bucureștii, acum 100 ani

MUNCA ȘI VOE BUNA: mat. Copiii Căpt. Grant

COMOEDIA: matineu și seara: Un băiat și jumătate

ALHAMBRA-EXCELSIOR: mat. și seara: Izbânda Bucureștilor.

Cinematografe

ARO: Noaptea nopților, jurnale noui și documentarul românesc: Țara moților.

SCALA: Melodia iubirii și jurnal Paramount.

REGAL: Sora de noapte și Jurnale Paramount.

CARLTON: Indiscreții și jurnale de război

CAPITOL: „Balalaica" și jurnale noui

TRIANON: Occidentul, jurnale românesc și Paramount și U. F. A. cu ultimele evenimente.

SAVOY: Capcana și Trei fetițe dulci

SELECT: Amenințări și noaptea amintirilor

FEMINA: Cântec de leagăn.

A. R. P. A.: Pantera neagră și jurnale de război Paramount și Ufa.

PALAS BULEVARD: Teroare și Farandola.

ROXY: Eu sunt Sebastian Ott.

ELYSEE: Volga-Volga și Ucigașul din Oregon.

FORUM: Hotel Imperial și Viața e un joc

OMNIA: Kentucky și Nu sunt criminal.

AMERICAN (Moșilor 221): Omul cu masca de fer. Completare filmul în relief

AIDA (calea Rahovei 151): Ultima noapte și Beția aurului.

BIZANTIN (b-dul Elisabeta, 2): Nopți de groază în Hong-Kong și Noaptea Destinului.

BARCELONA: (str. Măgurele 123): Diavolii roșii opera compelctă.

COTROCENI (Șos. Cotroceni 9): Evadatul 320 și Vârsta ispitelor.

CARMEN: Vulturul negru și Jurnal românesc

DACIA: Viața e un joc și Ultima aventură a lui Sherlock Holmes.

DICHIU (str. Romană 89): Miezul nopții Bengalii și Jurnal românesc O N C

DIANA (calea Griviței, 110): Atlantis, opera completă.

EDISON (sală și grădină): Capcana, Paradisul pierdut și trupa de revsite „D'Ayol".

FRANKLIN: A noastră e noaptea și Femeia diabolică

FLORIDA (b-dul Ferdinand 118): Cocoșatul dela Notre Dame și Franța este apărată

GRAND (șoseaua Crângași 42): Inchisoarea fără gratii și Stan și Bran eroi fără voie.

GLORIA (calea Văcărești, 44): Adevăr cu orice preț și Broadway strada Norocului.

IZBANDA: Razia și O fetiță delicioasă

ILONA: Beau geste și O aventură disperată.

ILEANA (strada Avrig 1): S. O. S. Carfax operă completă.

LIA (Griviței 196): Gorila și Femei,

LIZEANU: Oameni și fiare și Maria Walewska

LUCIFER (Dudești 97): Tarzan în Exil și Stan și Bran eroi fără voie

MARNA: Ingeri cu fețe murdare, Totul pentru dragoste și trupa de reviste Titi Mihăilescu.

MARCONI: S. O. S. Carfax, opera completă, jurnale de război și trupa de reviste D'Aoyl.

MODEL: Gunga Din și Valsul nemuritor

MIORITA (calea Moșilor 127): Femeia diabolică și Pentru patrie

MILANO (calea Călărași, 154): Ingeri cu fețe murdare și Drum bun Mister Liester

NISSA (Intrarea Zalomit 6): Oameni de sacrificiu și Honolulu.

NERO: Emigranta și Cheia de aur.

NONI: Doi camarazi și Tarantela

ODEON: Ingeri cu fețe murdare și Fiicele Doamnei Masters

PACHE (strada Mătăsari, 31): Drapelul și Rendez-Vous pe Riviera

PARIS (calea Rahovei 118): Steaua Nordului și Hotel pentru femei.

PELEȘ: Visul unei prințese și Victoria, suverana Angliei

RAHOVA (calea Rahovei, 91): Omul cu masca de fier și Filmul în relief. Jurnal

RIALTO (b-dul Carol 21): Vin ploile și Cei trei muschetari.

REX (Dudești 22): Cocoșatul de la Notre-Dame și Copilașul Domnișoarei

SPLENDID (calea Moșilor, 220): Ingeri cu fețe murdare și Prințul Pojarsky

TOMIS (Grădina și sala): Omul cu masca de fier și Café Metropol.

TRIUMF (calea Griviței, 335): Poltava.

UNIREA (Filantropiei 143): Aventurile celor 3 Muschetari și Vestul sălbatic

UNIC (bul. Filantropiei 57): Gorila și Femei

VENUS: Conflict și Flăcări la Orient și Jurnal românesc.

VOLGA (calea Dorobanți, 1): Beau Geste și Hotel pentru femei.

Football football football football

In ajunul finalei Cupei...

Optimism la Rapid şi dorinţă de reabilitare la Venus

Pariul lui Sipoş. Bogdan va fi cel mai sobru jucător de pe teren

Actualitatea footballului nostru este dominată de rejucarea finalei Cupei României. Poate ultima finală a Cupei României, căci federaţia are intenţia să renunţe la aceasta populară competiţie.

Matchul dintre Venus şi Rapid se dispută acum într'o ambianţă mai dramatică decât la prima ediţie. Venus a câştigat campionatul naţional. Este la un pas de a realiza visul de aur al oricărei echipe: să cucerească şi campionatul şi Cupa. Este ceva, pe care nu a izbutit să-l realizeze până acum nici o echipă românească şi se pot numara pe degetele de la mână echipele din Europa, care au trăit acest vis de aur.

Este o alternativă. Cea de a doua e mai normală, poate. Rapid — specialistul No. 1 al Cupei României — va câştiga şi de data aceasta competiţia, întrerupând seria de matchuri nule, pe care le-a făcut cu Venus.

Cel mai optimist feroviar este Sipos. Wily e convins că Rapid nu poate pierde matchul de mâine şi e atât de convins încât am făcut prinsoare pe 3.000 de lei — un sfert din prima de victorie — că Rapid câştigă şi anul acesta Cupa României.

Este foarte interesantă explicaţia acestui optimism al lui. Trebue să fie precizat dela început că Sipos a devenit atât de optimist Joi seara, după matchul Venus—Sportul Studenţesc, în care campionii naţionali au jucat foarte slab.

Un alt optimist este Auer. „Noul" centru atacant al Rapidului crede că echipa lui nu poate pierde. In primul rând pentru motive personale. Rici se simte în foarte bună condiţie fizică şi crede că poate forţa victoria. Cu atât mai uşor cu cât Baratky joacă din ce în ce mai bine ca inter stânga iar Bogdan — da Bogdan! — este din nou în formă.

„Dacă toţi jucătorii s'ar simţi atât de bine cum mă simt eu, am câştiga mai uşor decât s'ar putea aştepta oricine", spunea el ieri.

„Este adevărat că echipa noastră nu a jucat prea bine în matchul cu Juventus dar apărarea îşi revine repede, iar linia de atac a mers mult mai bine cu Dan Gavrilescu, inter dreapta. Şi apoi nici Venus nu a jucat deloc bine şi dacă şi Duminică joacă tot aşa, sigur, nu ne poate bate".

Decât că matchul de Joi al Venusului nu trebue să fie luat drept criteriu în aprecierea şanselor pentru cucerirea Cupei. In finala Cupei României, Venus va juca mult mai bine. Şi aceasta se va întâmpla nu numai pentrucă va putea alinia înaintarea completă cu Humis şi Ploeşteanu, care va da un randament incomparabil mai mare decât acela de Joi.

Venus va lupta până la ultima energie pentru a se reabilita. Nu numai în faţa publicului, care ştie că matchul acesta slab a fost un simplu accident inerent în campionatul naţional.

Lucrurile sunt mult mai interesante. Fiecare jucător venusist va lupta cu toată forţa şi curajul său pentru a se reabilita în faţa d-lui general Gabriel Marinescu, preşedintele de onoare al clubului.

Intr'adevăr, după matchul cu Sportul Studenţesc, d. general Gabriel Marinescu a comunicat jucătorilor că este foarte supărat pe fiecare din ei, nu pentrucă au pierdut matchul ci pentrucă au jucat atât de indolent.

Cine ştie ce înseamnă generalul Gabriel Marinescu pentru jucătorii Venusului îşi poate închipui imediat cum vor lupta aceştia. Şi dacă se ţine seama că această reabilitare ar corespunde şi cu cea mai mare satisfacţie, aceea a unei victorii asupra Rapidului şi cu cucerirea Cupei, apare clar că optimismul lui Sipos are toate şansele să fie desminţit.

Un om foarte serios din matchul Venus—Rapid de mâine va fi Bogdan. Da, extremul stânga feroviar, care a dat Joi o dovadă completă a fanteziei şi lipsei sale de sobrietate în joc, va juca Duminică în modul cel mai serios posibil.

Tocmai pentrucă a driblat Joi şi pe Sadowsky. A făgăduit aceasta în mod solemn şi este sigur că se va ţine de cuvânt.

Povestea este următoarea. In matchul cu Juventus Bogdan a driblat la un moment dat nu mai puţin de opt adversari unul după altul fără a ţine socoteală de apelurile disperate ale lui Auer şi Baratky.

„Am să spun d-lui Fulga să te amendeze pentru asta", s'a răstit Auer la el, când Bogdan s'a „liniştit".

„Nu, Rici. Nu-i spune şi promit că nu mai driblez niciodată. Cum am mingia centrez sau pasez lui Baratky", i-a răspuns speriat Bogdan, care acum fiind familist nu-şi mai poate permite luxul unei amenzi pentru dribling.

După zece minute, Bogdan are din nou mingia şi după ce driblează inutil toată apărarea juventistă, îl driblează şi pe Sadowsky şi... driblând şi bara iese cu mingia după teren

„S'a terminat de data aceasta. Te spun şi cer ca să-ţi mărească şi amenda", s'a supărat Auer, exasperat de acest exces de fantezie.

„N'are niciun rost Rici", a replicat Bogdan diplomatic şi smerit. *„Conducem cu 4:0 şi cred că ne putem distra şi noi".*

„Nimic. M'ai înebunit şi trebue să-ţi plătesc figurile pe care mi le-ai făcut", i-a întors Auer intransigent.

După match, însă, cei doi au ajuns la un compromis. Bogdan a făgăduit solemn că nu va mai încerca să dribleze inutil în matchul cu Venus iar Auer a renunţat să mai reclame pe Bogdan. Cu condiţia că dacă acesta îşi calcă şi de data asta făgăduiala, să fie amendat cu un... sfert din primă, ceeace face exact chiria pe o lună a apartamentului său.

Iată de ce se poate afirma că Bogdan va fi Duminică cel mai sobru jucător feroviar.

DISTRICTUL DE FOOTBALL BUCUREŞTI

Comunicat

Se aduce la cunoştinţa celor interesaţi următoarele modificări de program şi jocuri amicale pentru Duminică 9 Iunie a. c.

Jocul de juniori Unirea Tricolor-Sportul Studenţesc (juniori) se dispută pe terenul A. N. E. F. la ora 14,15. Arb. d. Petre Greculescu.

Matchul Luceafărul-A.S.C.A.M. se contramandează deoarece gruparea Luceafărul a renunţat lo joc. D. arbitru Gorcea este regat a lua cunoştinţă.

Se aprobă disputarea matchurilor amicale Juventus-Macaby, teren Macaby, ora 11, arb. Bădescu Ilie Distribuţia (juniori)-Macaby (juniori) şi Ciclop-Ion Dârlău, teren A.C.S.A., ora 9.

Arbitru d. Mitran.

Preşedinte, Lt.-Col. medic **Gh. Brezeanu.**

Macaby întâ neşte Juventus în finala cupei General „Gabriel Marinescu"

Mâine dimineaţă pe arena Ciocanu se reeditează finala „Cupei Gen. Gabriel Marinescu", protagoniştii fiind Juventus şi Macaby.

După cum se ştie prima întâlnire s'a terminat la egalitate (1 : 1) după un match în care Macaby a dat multe emoţii Juventusului.

Echipele s'au pregătit special în vederea acestui match, mai ales Macaby care deţine o condiţie excelentă.

Certificat

Semnăturile depe documentele importante trebuiesc autentificate, căci după această procedură valabilitatea lor este indiscutabilă. Autentificarea tabletelor de ASPIRIN se face prin Crucea Bayer. ASPIRIN adevărat aveţi atunci când pe fiecare tabletă vedeţi Crucea Bayer. Pentru sănătatea Dvs. trebuie să folosiţi numai ceia ce s'a dovedit în milioane de cazuri a fi înadevăr bun şi aceasta este

ASPIRIN TABLETE

numai cu Crucea „Bayer"

Un match decisiv, azi în Obor

(Continuare din pag. I-a)

Situaţia aceasta o mai poate avea şi azi, dacă câştigă matchul acesta şi performanţa pare posibilă. Duminica trecută, U. D. R. a sdrobit Victoria, deşi a jucat cu o echipă descompletată. In matchul dela Obor, reintră toate vedetele, cari nu au putut juca la Reşiţa. U. D. R. vine cu Spielmann, Pop Vasile, Feillinger, Csipai, Zsizsik şi Koenig.

*

Considerăm totuşi că prima şansă în matchul acesta o are echipa oboreană. Unirea Tricolor poate câştiga matchul acesta mai repede decât U. D. R. Şi afirmăm aceasta pentrucă cunoaştem foarte bine acea putere de luptă a Unirii Tricolor, care se manifestă cu atât mai puternic cu cât situaţia este mai periculoasă.

Şansele oborenilor sunt cu atât mai mari, cu cât vor putea alinia de data aceasta echipa completă. Reintră Cârjan în linia de atac şi compartimentul nevralgic al echipei oborene este astfel considerabil întărit.

In orice caz, Unirea Tricolor nu poate pierde matchul acesta. Este o concluzie logică dacă se ia în considerare ambianţa cu totul specială a matchului de azi.

Echipele vor alinia următoarele formaţii:

UNIREA TRICOLOR: Creţeanu, Petrescu, Iliescu, Florea, Anghelache, Boteanu, Lălu Mihăilescu Paraschiva, Alexandrescu, Cârjan, Criciotoiu.

U. D. R.: Feillinger, Fodor, Stoianovici, Neagrău, Csipai, Lakatos, Micu, Spielmann, Pop Vasile, Zsizsik, Koenig.

TREI ŞTIRI de football

● **BIROUL Federal F.R.F.A. se va întruni în mod sigur Luni seară. Deci atunci se va discuta chestiunea formulei divizionare.**

*

● **GLORIA C.F.R. a fost suspendată, de Miercuri, de C.C.N. pentru datorii faţă de gruparea Juventus.**

*

● **CARJAN va fi indisponibil pentru un timp mai îndelungat decât s'a crezut la început. Uniristul este lovit serios: are sibia infundată şi meniscul rupt.**

COLECŢIA „UNIVERSUL LITERAR"
A LANSAT NOUA CARTE DE VERSURI

SCARĂ LA CER

de VIRGIL CARIANOPOL

Venit după marele succes obţinut de autor cu volumul „Frunzişul toamnei mele" apărut tot în Colecţia „Universul Literar", volumul proaspăt apărut dă măsura maturităţii lirice a celui mai iubit poet al tineretului de azi.

De vânzare la toate LIBRARIILE din ŢARA
— PREŢUL LEI 50 —

Când să promoveze în Divizia A

F. C. PLOEŞTI ameninţat cu desfiinţarea, dacă...

Din Ploeşti ne parvin ştiri cu totul diferite şi care sunt în contrast cu actuala situaţie în clasament a echipei F. C. Ploeşti.

Intr'adevăr, cercurile grupării ploeştene sunt alarmate şi pesimiste în ce priveşte viitorul.

Căci, deşi este campion virtual al seriei I-a şi deci în situaţia de a promova în Divizia Naţională A. F. C. Ploeşti este ameninţat cu desfiinţarea!

Aceasta însă, în cazul când primăria nu va achita datoriile şi nu va asigura bugetul grupării, după cum a promis.

In cazul desfiinţării, toţi jucătorii vor fi vânduţi.

Iată într'adevăr o situaţie paradoxală.

PAGINA HIPISMULUI

AZI, LA BANEASA TRAP

Se va disputa cea mai reușită ediție a Derbyului Român de Trap

Vor alerga: Brenn (Pavlic), Taina (Fischer), Gaby M (Gaidaev), Birlic (Crotenco), Floare (Drăgotescu), Paj Axtell (Corol), Santuța (T. Marcu), Rama II (Dobrescu), Columbus (Grunwald) și Răsura (Grăjdănescu). — O intrecere splendidă

RĂSURA

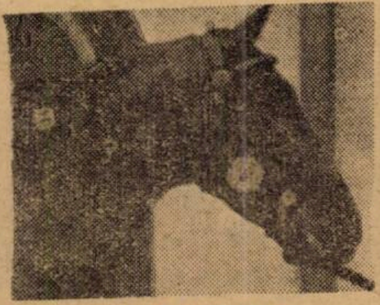
PAJ AXTELL

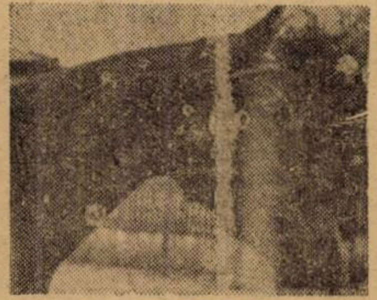
GABY M.

Săptămâna aceasta s'a caracterizat prin disputarea celor mai importante alergări din concernul hipismului romănesc.

A inceput prin consumarea Derby-ului de galop, se incheie prin acela de trap.

Cea mai importantă alergare a activității trapului se consumă in cea de-a 16-a ediție. Un trecut nu prea indepărtat dar totuși alergarea clasică pe care publicul o agreiază cel mai mult.

Deși n'au trecut decât 15 ani dela consumarea primei ediții, gândiți-vă cât de indepărtat pare Derby-ul câștigat de Bătăuș.

Tot atâta distanță este insă și intre valoarea derbyștilor de atuncia și aceia a competitorilor de astăzi.

Distanța dela Bătăuș la caștigătorul de astăzi — indiferent cum se va numi el — măsoară in timp marele progres realizat de trapul romănesc.

Să aducem elogii pentru acest lucru ar trebui să inșiruim multe nume. Ne vom mulțumi doar să elogiem crescătorii, proprietarii și societățile de curse ce au activat in acelaș timp și cari au merite egale.

*

Revenind la alergarea de astăzi vom remarca faptul că este cea mai interesantă din câte cunoaște Derby-ul de Trap.

Spectacolul?

Se anunță magnific. O luptă indârjită, ce se va consuma pe intregul parcurs, o luptă dramatică dusă intre minimum 6 concurenți de valori foarte apropiate.

Marele farmec a celei de a 16-a ediții a Derby-ului Român o găsim mai ales in incertitudinea ce planează asupra rezultatului.

Cine va câștiga?

Vom căuta mai la vale să stabilim un pronostic.

Principial, dorim ca victoria să revină — in mod sportiv — celui mai bun.

Am dori ca toți concurenții cu titluri justificate de victorie să-și poată da intreaga măsura posibilităților.

Numai intr'o alergare disputată in mod normal se va putea stabili un record corespunzător valoarei ridicate pe care o reprezintă protagoniștii alergărei.

Vom mai exprima in aceste rânduri o dorință: aceia ca nu cumva in tensiunea luptei vreunul dintre conducători să nu uzeze de vreun procedeu din afara celor sportive.

Acum, cu câteva ore inainte de consumarea Derby-ului Român de trap dorim tuturor: succes!

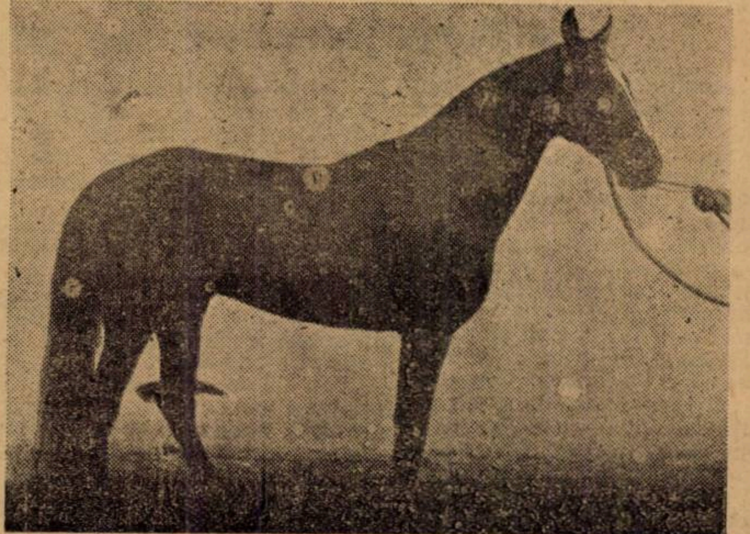
BRENN

Concurenții și concurentele ediției 1940 a Derbyului Român de Trap

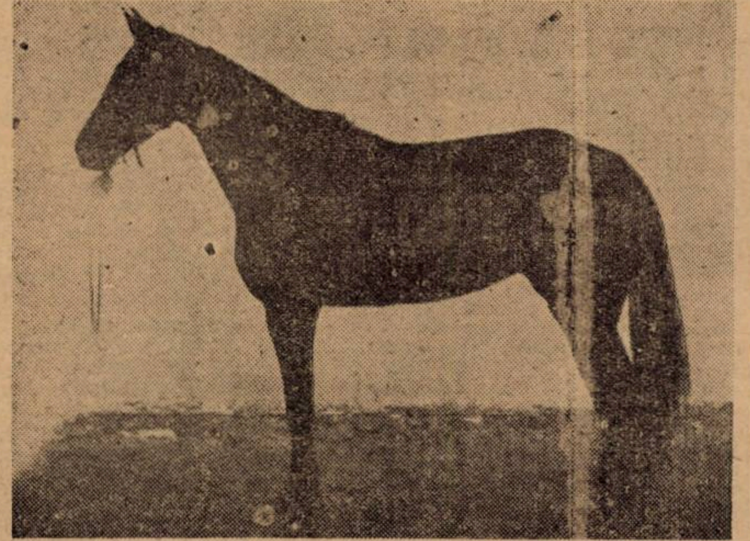
TAINA

BIRLIC

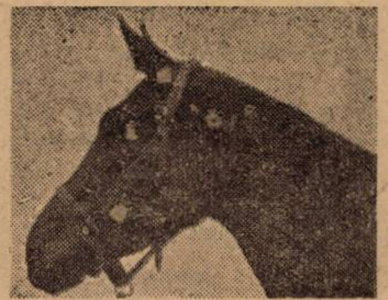
RAMA II

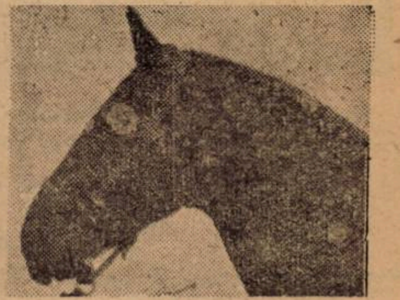
COLUMBUS

Derbyștii și șansele lor

TAINA a avut in acest an o ascensiune dintre cele mai impresionante, inscriind un record excelent de 1.27.2 și concretizându-și astfel o superioritate de minimum o secundă față de restul adversarilor ei de astăzi.

Fiica lui David Axworthy a dovedit totodată că are suficiente aptitudini pentru distanță, fapt ce o anunță una dintre elementele de frunte ale clasicei alergări.

RAMA II este o iapă inzestrată cu mari posibilități, dar care-și paralizează mult din acțiune prin caracterul ei capricios. Atunci când fiica lui General Hanover acceptă să se intrebuințeze, este capabilă de performante de certă valoare.

COLUMBUS a arătat in acest an o puternică revenire la plafonul posibilităților pe care lăsase să se intrevadă la doi ani. In ultimul timp, a concurat mai modest din pricină că fusese suferind. Cum acum se găsește in cea mai bună condiție, va avea posibilitatea să joace un rol important in alergare.

RASURA este o iapă bine dotată, dar se găsește surclasată in acest lot.

GABY M fruntașa generației indigene la doi și trei ani, păstrează și acum o șansă foarte pronunțată in Derby. Distanța este oarecum excesivă pentru aptitudinile ei, dar clasa ce o posedă îi va permite să suplinească acest handicap. In aceste condițiuni, pensionara grajdului Sterea rămâne una din concurentele principale ale cursei.

PAJ AXTELL se găsește intr'un progres care-i va permite să joace un rol in clasica probă. E greu totuși de presupus că va reuși să se găsească in primele trei locuri.

BRENN pare elementul cel mai inzestrat pentru parcursul atât de dificil al Derby-ului. Fiul lui H. P. are totuși inconvenient că punându-se mai greu pe picioare, va avea de suportat rigorile unor eventuale incidente de parcurs. Dacă va scăpa de ele, rămâne concurentul No. 1 al Derby-ului.

SANTUȚA este deasemenea o concurentă principală, cu atât mai mult cu cât a arătat o formă constantă — la un cronometraj excelent — pe parcursurile de peste 2000 de metri.

FLOARE este depășită și de calitatea concurenților ca de lungimea parcursului.

BIRLIC, caracterizat prin calități excelente și regularitate, se anunță cu serioase veleități pentru victorie. Dacă nu va avea de suferit depe urma incidentelor de parcurs va figura in mod sigur in lupta finală.

*

Din cele de mai sus reiese că lupta pentru intâetate se circumscrie intre: Taina, Gaby M., Brenn, Santuța și Birlic.

Cum alergarea este excepțional de deschisă, marcarea unui pronostic este extrem de deschisă și totul se reduce la simpla impresie.

Indicăm: BRENN, *Taina*, Gaby M.

CELELALTE ALERGARI

Restul programului se menține la nivelul alergării principale, corespunzând celor mai exigente gusturi.

Este deajuns să specificăm in acest sens, că vor evolua in cadrul reuniunei de astăzi cele mai valoroase elemente ale trapului romănesc in frunte cu excelenta campioană Joppa Hanover, Szeged, Haron, Gondolat II, Petruș, Ben Hur, Gruia, Trixie, Havana, Gruia, etc.

In rezumat, reuniunea Derby-ului se anunță sub cele mai făgăduitoare auspicii și promite să recolteze un succes desăvârșit.

Cine va câștiga?

PREMIUL DARLING

Nineta se impune in baza recordului. Vatel ii va fi cel mai periculos adversar.

Indicăm: NINETA, *Vatel.*

PREMIUL DEJ

Giuditta, Ghid și Adda Worthy sunt principalii concurenți.

Indicăm: GIUDITTA. *Ghid.*

PREMIUL DRENCOVA

Victor are la activ bune performanțe. Bistricioara și Cina ii vor opune insă o dârză rezistență.

Indicăm: VICTOR, *Bistricioara*, Cina.

PREMIUL VADUL CRIȘULUI

O splendidă alergare in perspectivă. Petruș, Haron, Gondolaț II și Ben Hur sunt greu de separat. Prin simplă impresie vom alege pe primul.

Indicăm: PETRUȘ, *Haron*, Gondolat II.

PREMIUL DARIUS

Joppa Hanover cu toate avantagiile ce dă, are o șansă de prim ordin.

Indicăm: JOPPA HANOVER, *Gruia.*

PREMIUL DACHS

Szeged nu are adversari periculoși decât in Havana și Trixie; normal s'ar cuveni să-i invingă.

Indicăm: SZEGED. *Havana.*

PREMIUL DELENI

Indicăm: DIADIA LUL, *Dolly Worthy*, Handicap.

PREMIUL DONA CLARA

Indicăm: ARAMA, *Speranța*, Fugar.

CONCURENȚII DECLARAȚI OFICIAL

Premiul DARLING
Condiție (1/1) — 18.000 lei

Leac	1740	Slobozenco
Nineta	1740	Crotenco
Hotin	1740	Andreewsky
Câmp	1800	Szabo
Vatel	1820	Pavlic

Premiul DEJ
Condiție — 15.000 lei

Adda Worthy	1720	Corol
Peter Worthy	1740	C-dorescu
Giuditta	1740	T. Marcu
Zenit	1760	Fischer
Ghid	1800	Andreevsky

Premiul DRENCOVA
Handicap — 15.000 lei

Luminița	1700	Gaidaev
Cartuș	1720	Crotenco
Victor	1720	Corol
Elișor	1740	Fischer
Primăvara	1760	Lucan
Vrăjitor	1760	Weich
Jocker	1760	Szabo
Cina	1780	Tasopol
Bistricioara	1780	Crainic
Hispano	1780	Ghinea

Premiul VADUL CRIȘULUI
Record — 31.000 lei

King Worthy	1700	Ghinea
Torent	1700	Crainic
Brebenea	1700	Gaidaev
Iubita	1720	Slobozenco
Ben Hur	1720	Tassopol
Levente	1740	Dobrescu
Petruș	1760	Pavlic
Gondolat II	1780	G-dănescu
Haron	1780	Cerkasoff

DERBY ROMÂN DE TRAP
Grupă — 300.000 lei

Taina	2300	Fischer
Columbus	2300	Grunwald
Rama II	2300	Dobrescu
Răsura	2300	Grăjdănescu
Gaby M.	2300	Gaidaev
Paj Axtell	2300	Corol
Brenn	2300	Pavlic
Santuța	2300	T. Marcu
Floare	2300	Drăgotescu
Birlic	2300	Crotenco

Premiul DARIUS
Condiție (1/20) — 24.000 lei

Pock	2100	Gaidaev
Tutun	2100	Slobozenco
Gruia	2140	V. A-sky
Joppa Hanovar	2220	Cercasov

Premiul DACHS
Handicap — 24.000 lei

Valentio	2200	Crainic
Dorka	2200	Grunvald
Kanada	2220	G-dănescu
Havana	2220	Andreevsky
Trixie	2220	Cercasov
Szeged	2260	Tassopol

Premiul DELENI
Handicap — 18000 lei

Zgomot	2100	Gaidaev
Diadia Lul	2100	Szabo
Livada	2120	C-dorescu
Sultana	2120	Zabelin
Durdulia	2120	Corol
Va-ta	2120	Drăgotescu
Benito H. P.	2140	Fischer
Dolly Worthy	2160	Crotenco
Handicap	2180	Pavlic

Premiul DONA CLARA
Performanță — 15.000 lei

Speranța	2080	Iurca
Ulm	2100	Pavlic
Fusta II	2100	Ghinea
Iarba	2120	Lucan
Lilia	2120	Slobozenco
Fugar	2180	Andreevsky
Urganda	2180	Zabelin
Ialpug	2200	Fischer
Arama	2200	Gaidaev

MAINE, LA BANEASA

Sportul și mondenitatea se îmbină în chip armonios

O mare paradă a eleganței.— Program remarcabil

Anuala festivitate mondenă — ziua Modei — urma să se desfășoare Joi la Băneasa. Din cauza timpului nefavorabil, această mare paradă a eleganței a fost amânată pentru mâine.

După cum se știe, in străinătate, manifestările de acest fel cunosc o mare reușită.

Și la noi ,ele au obținut succese din cele mai categorice.

Pentru această mare sărbătorire a eleganței din acest an, Jockey Clubul a făcut pregătiri de natură să-i ridice standardul la nivelul celora din apus.

Moda va cunoaste azi o deosebită amploare.

Jockey Clubul a recurs la cele mai mari case de mode din Capitală. Se vor lansa cele mai noui modele ale sezonului.

Partea sportivă se imbină la perfecție cu aceia mondenă.

Un program ales desigur că va asigura reușita laturei sportive. Alergările zilei sunt foarte deschise și desigur că vor ocaziona dispute de succes. Se remarcă handicapurile remarcabil alcătuite, Premiul Tribunelor și premiul Ghioceilor.

CONCURENȚII PROBABILI

Premiul CRINILOR — Vânz.
25.000 lei — 1600 metri (P. I.)

Overbrook	46	I. Huțuleag
Jagodka	44½	0
Beauty	47	Grecu
Lily	48	Crișan
Princier	60	0
Strâmba	46½	0
Olanita	53½	0
Brânceni	55	0
Princess d'Orai	47	0
Medardus	55	J. Gill
Balyhoo	56	0

Pr. LA VEDETTE — W.-H'cap
30.000 lei — 1400 metri (P. I.)
Repriza I

Tricolor	62	0
Badar	57½	Ilinca
Brânceni	56½	0
Olaf	56½	Mullot
Très Pratique	55½	J. Gill
Péntience	53	0
Furtuna	[illegible]½	x
Olanita	[illegible]½	Vincent
Odihna	[illegible]½	Tasim
Ciocârlan	51	x
Barcău	50	Logofătu
Persane	50	Cucu
Silver Prinț	49	Crișan

Premiul COBZAR
40.000 lei — 1000 metri (L. D.)

Doggie	58	Mullot
Cires	[illegible]	Ilinca
Leonora	[illegible]½	0
Galina	[illegible]½	Cristea R.
Eole	58	0
Rival	58	0
Girardi	58	J. Gill

Pr. PREFECTUREI JUD. ILFOV
75.000 lei — 1800 metri (P. N.)

Brelan	52½	Vincent
Barius	56½	Ilinca
Iortoman	52½	Cucu
Argintiu	52½	0

Premiul TRIBUNELOR
50.000 lei — 1800 metri

Don Basil	61	Vincent
Dark Kopi	50	Crișan
Princier	59	Mullot
Bock	56½	0
Favorit	58½	0
Jortoman	48½	0
Colombo	61	0
Buburel	58½	Cucu

Premiul GHIOCEILOR
50.000 lei — 900 metri (L. D.)

Jocker	56	0
Marotin	55	Ilinca
Frusinica	56	0
Princess Trix	52	J. Gill

Premiul SECUIENI — H'cap
40.000 lei — 2000 metri (P. N.)

Mitsouko III	60	0
Frunză	57½	0
Amnar	56	Ilinca
Bock	55	Cristea R.
Etelköz	53½	Cucu
Pali	53	J. Gill
Doinița	53	0
Hazliu	53	0
Bravo mă	48	Iosza
Farmec	46	0
Niculae	44½	Oprescu
Li Mare	41½	0

Pr. LA VEDETE — W.-H'cap
30.000 lei — 1400 metri (P. I.)
Repriza II

Harța	62	0
Balyhoo	61½	0
Caiafa	59½	G. Enescu
Puișor	57½	Vincent
Cin'te știne	57	G. Horvat
Strâmba	56	0
Walhalla	56	J. Gill
Carsix	55	Cucu
Gloria	51	Iosza
Naum	50½	Crișan
Mircioaia	49½	x
Giuditta	46	Durnea
Arosa	46	?

PRONOSTICURILE PRESEI

ZIARELE	Premiul Darling	Premiul Dej	Premiul Drencova	Premiul Vadul Crișului	Derby Român de Trap	Premiul Darius	Premiul Dachs	Premiul Deleni	Premiul Dona Clara	
Universul Sport	Nineta Vatel	Giuditta Ghid	Victor Bistricioara	Petruș Haron	Brenn Taina	Joppa Hanov. Gruia	Szeged Havana	Diadia Lul Dolly Worthy	Arama Speranța	
Gazeta Sporturilor	Nineta Vatel	Ghid Adda Worthy	Victor Cartuș	Petruș Ben Hur	Taina Brenn	Joppa Hanov. Gruia	Szeged Trixie	Diadia Lul Handicap	Arama Fugar	
Universul	Nineta Vatel	Ghid Giuditta	Hispano Cina	Petruș Haron	Brenn Taina	Joppa Hanov. Gruia	Szeged Havana	Diadia Lul Dolly Worthy	Arama Urganda	
Curentul	Nineta Vatel	Ghid Giuditta	Cina Hispano	Ben Hur Haron	Birlic Taina	Joppa Hanov. Gruia	Szeged Trixie	Dolly Worthy Handicap	Arama Urganda	
Evenimentul	Hotin Vatel	Ghid Giuditta	Cina Hispano	Haron Petruș	Taina Brenn	Joppa Hanov. Tutun	Havana Szeged	Dolly Worthy Diadia Lul	Lilia Fugar	
Timpul	Nineta Vatel	Giuditta Ghid	Cartuș Cina	Iubita Petruș	Taina Birlic	Joppa Hanov. Gruia	Trixie Szeged	Handicap Diadia Lul	Fugar Arama	
Ordinea	Nineta Vatel	Ghid Adda Worthy	Cartuș Victor	Petruș Iubita	Rama II Taina	Joppa Hanov. Tutun	Trixie Dorka	Diadia Lul Va-ta	Urganda Fugar	
Seara	Vatel Nineta	Ghid Giuditta	Bistricioara Victor	Petruș Gondolat II	Brenn Birlic	Joppa Hanov. Tutun	Havana Dorka	Benito H.P. Durdulia	Arama Ulm	
Jurnalul	Nineta Câmp	Adda Worthy Ghid	Victor Cartuș	Petruș Iubita	Taina Brenn	Joppa Hanov. Tutun	Szeged Trixie	Diadia Lul Va-ta	Arama Ialpug	
România	Vatel Nineta	Adda Worthy Ghid	Cartuș Joker	Petruș Iubita	Taina Brenn	Joppa Hanov. Tutun	Szeged Trixie	Diadia Lul Handicap	Arama Urganda	
Cei mai indicați	**Nineta 7 Vatel 2 Hotin 1**	**Ghid 6 Adda Worthy 2 Giuditta —**	**Cartuș 3 Victor 3 Cina 2 Bistricioara 1 Hispano 1**	**Petruș 7 Iubita 1 Haron 1 Ben Hur 1**	**Taina 5 Brenn 3 Birlic 1 Rama II 1**	**J. Hanover 10**	**Szeged 6 Havana 2 Trixie 2**	**Diadia Lul 6 Dolly Worthy 2 Benito H.P. 1 Handicap 1**	**Arama 7 Liliac 1 Fugar 1 Urganda 1**	

Inscrieri în importantele alergări de galop

ZIUA XVII-a
DUMINICA, 9 IUNIE

Pr. PREFECTURII JUD. ILFOV
75.000 lei — 1800 metri

Brelan, Favorita II, Barius, Găman, Iortoman, Șoimar, Mărțișoara, Gavroche, Bilitis, Crainic, Burgos, Argintiu, S. O. S., Malnoue.

ZIUA XXI-a
Duminică 16 Iunie

Premiul REGAL
350.000 lei — 2300 metri

Brelan, Don Bazil, Boeru, Favorita II, L'auzelle, Bock, Liliac II, Stop, Naplom, Codru, Iortoman, Bilitis, Buburel, Brancas, Szantas, Mitsouko III; Argintiu, S. O. S., Persane, Tour de Vis, Halmei.

INFORMAȚII

● **Pariul austriac va incepe astăzi printr'un joc, a cărui miză inițială va fi de 30.000 lei.**

● *Ben Hur* va pleca in premiul Vadul Crișului dela 1720, in loc de 1740, cum este anunțat din eroare pe program.

Speranța, fiind condusă de băiat de grajd, va pleca dela 2080 m. in premiul Dona Clara.

● Eventul va funcționa astăzi in modul următor:

Alergarea intâia (pr. Darling) *cu a doua* (pr. Dej); *alergarea a patra* (pr. Vadul Crișului) *cu a cincea* (pr. Român de trap); *alergarea șaptea* (pr. Dachs) cu a opta (pr. Deleni) și *alergarea opta* (pr. Deleni) *cu a noua* (pr. Dona Clara).

● Alergările de astăzi încep la ora 15 precis.

DERBYUL DE TRAP va fi cinematografiat

Oficiul Național de Turism a luat hotărirea de a filma Derbyul de Trap. Astfel că Derbyul din acest an se anunță mai atracțios. Filmul va rula pe principalele ecrane din Capitală.

In cutii a 3 tablete și a 20 de tablete

CICLISM

Mâine în regia F. R. C-ului

Se reia activitatea pe pistă

Mâine se reia activitatea pe pistă.

Și regizează tot forul de specialitate.

Performanța aceasta, în materie de organizări, este prea evidentă spre a-i mai adăoga diferite adjective. FRC-ul, ocârmuitorul destinelor pedalei, activează, după câte se poate vedea, prea bine, într'un mod intens.

Dar... numai FRC există?

Unde ne sunt grupările?

Și unde le este programul de activitate pe anul în curs?

Iată o seamă de întrebări, care, nici vorbă, rămân fără răspunsuri pe deplin satisfăcătoare.

Căci, dacă știm de proectul unei grupări, sau a încă altei de a organiza reuniuni pe velodrom, apoi despre rest, tăcere. Tăcere de mormânt, fără ca termenul să pară cumva voit romantic sau impresionant.

Starea aceasta de lucruri exprimă un simptom nu prea fericit de care ne ocupăm la această rubrică.

Avem în Capitală următoarele formațiuni: „VCR", „Metropo'a", „Șoimii", „Viforul Dacia", „Victoria", „Aquila Maraton", „CFR", „Pedala Bucureșteană", „ACSA", „Aspim" și poate altele pe care le-am omis.

Ei bine, din bogatul mănunchiu de mai sus, cu excepția ultimei formații care a organizat până acum o reuniune și are în program o alta, celelalte se comp'ac în r'o tăcere suprinzătoare. Ne-am fi așteptat să vedem la FRC o avalanșă de cereri de dată.

Dar, așteptarea ne-a fost brutal desmințită de o realitate care se încăpățânează să ilustreze o situație nu prea fericită.

*

Ne plângeam, nu de mult că n'avem velodrom ca lumea. Se spunea pe atunci că nu se organizează cursa de fond pentru că cer fonduri serioase și că dacă am avea un velodrom bun, s'ar îmbulzi formațiile să înființeze iarăși mari pe velodrom.

Dar numai că nu se îmbulzesc cluburile să ceară dată pentru organizări, ci dimpotrivă, se dau la fund și mai avem... plăcerea — vorba vine „plăcere", — a așa ziselor „zile libere".

*

Că o reuniune costă, nimic de spus.

Dar făcând o intrare de 5—10 lei, se recuperează sigur cele 4—5 mii lei ale regiei, — căci, este neîndoelnic, publicul ciclist, atât cât este, nu va ezita să încurajeze un sport, care, încă, luptă cu o sărăcie cumplită.

*

Cuvine-se, deci, din partea tuturor grupărilor să porn'ească serios la lucru. Iar dacă una singură nu află su'ul necesar organizării, să se asocieze cu altă formație sau cu două chiar. — ien. —

PROGRAMUL ZILEI

Reuniunea va începe la ora 9½ și va avea următorul program.

1. Cursă de eliminare, deschisă începătorilor. Premii: trei mii lei.

2. Cursă pe 21 de ture cu sprint la fiecare 3 ture. Deschisă alergătorilor din categ. III-a; primii trei clasați vor primi câte o medalie.

3. Cursă pe 27 de ture cu sprint la 3 ture pentru categoria II-a.

Premii: I. 300 lei, II. 200 lei, III. 100 lei.

4. Cursă de viteză în serii, sferturi de fina'ă, semifina'e și finale deschisă a'ergătorilor din cat. I-a.

Premii: I. 400 lei, II. 200 lei, III. 100 lei.

5. Cursă individuală pe 33 ture cu sprint la fiecare 3 ture pentru cat. I-a.

Premii: I. 400 lei, II. 200 lei, III. 100 lei.

Adunarea concurenților se va face la velodrom între 8 și 8½ dimineața.

Inscrierile însoțite de o taxă de lei 20 se primesc la sediul F.R.C. până astăzi 8 Iunie ora 12.

Programul reuniunei cicliste,

organizată de F. R. C., în ziua de Duminică 9 Iunie 1940, pe velodromul din sos. Oltenitei

Adunarea concurenților la ora 9 dim.

Taxa de înscriere lei 20.

1. **Probă de eliminare**, deschisă alergătorilor începători. Primii trei clasați vor primi câte o medalie.

2. **21 de ture cu sprint la fiecare al 3-lea tur**, deschisă alergătorilor de categoria 3-a din clasa independent și amatori.

Punctaj: 1/4; 2/3; 3/2 și 4/1, ultimul tur punctaj dublu.

Primii trei clasați vor primi câte o medalie.

3. **27 ture, cu sprint la fiecare al treilea tur, deschisă alergătorilor de categoria 2-a din clasele independent și amatori.**

Punctaj: 1/4; 2/3; 3/2; 4/1 puncte; la ultimul tur punctaj dublu.

Premii: I/lei 300; II/lei 200, III/lei 100.

4. **Cursă de viteză** pentru alergătorii de categoria I-a din clasele amatori și independent.

Serii, sferturi de finale, demifinale și finale.

Premii I/lei 400; II/lei 300; III/lei 100.

5. **33 ture, categoria I-a** din clasele amator și independent, cu sprint la fiecare al treilea tur.

Punctaj 1/4; 2/3; 3/2; 4/1; ultimul tur punctaj dublu.

Premii I/lei 400; II/200; III/100

ATLETISM

Cel de al treilea campionat străjeresc a repurtat un strălucit succes

Aproape 5.000 de străjeri și străjere au aplaudat frenetic pe nouii campioni străjeri

Atletismul străjeresc s'a afirmat ieri ca o puternică realitate.

Cel de al treilea compartiment străjeresc de atletism a încrustat ieri o urmă adâncă în mișcarea sportivă a armatei albe.

Mărețul stadion din Dealul Spirei a cunoscut ieri freamătul unui tineret entusiast.

Performanțele stabilite întrec chiar cele mai optimiste așteptări.

Talen.e atletice s'au impus atât dintre rândurile străjerilor cât și al străjerelor.

Cu acest campionat mișcarea sportivă străjerească a făcut un pas gigant pe drumul realizărilor pentru pregătirea sportivă a străjerilor și străjerelor.

Printre numeroasele personalități cari au ținut să onoreze cu prezența lor aceste întreceri străjerești am remarcat pe d-nii: Teofil Sidorovici, comandantul Străjii Țării; George Plagino, președintele Uniunii federațiilor de sport din România; col. adj. Emil Pălăngeanu, președintele F. R. A.; Mihail Savu, președintele F.R.S.N. și membru în biroul permanent U. F. S. R.; Neagu Boerescu, director general al U. F. S. R.; d-ra Viorica Litzica, comandanta falangei străjerelor; d-ra Cernătescu, comandanta străjerelor Capitalei; prof. Gheorghiu, comandantul străjerilor Capitalei; lt.-col. Petre Panu, comandantul falangei de străjeri; prof. Pahonțu, directorul Îndrumării; maior Stavarache, director administrativ; prof. Virgil Popescu, prof. Orășanu, prof. Mihăilescu, prof. Macovei, prof. Coja, prof. Dutescu, prof. Carol Eilhardt, prof. Pușcașu și toți camandanții și comandantele stolurilor de străjeri și străjere din Capitală.

REZULTATE TEHNICE

STRAJERE

60 m. finală

1. L. Teodorescu (Negoescu) 8 s. 9. 2) D. Anastasia (Zoe Râmniceanu) 9 s. 3) Vrâncescu I. (D. Stanca) 9 s. 2. 4) E. Ionescu (D-ța Ileana) 9 s. 6. 5) O. Marinescu (Pompilian). 6) A. Razoiu (Filipescu).

Săritura lungime

1. Teodorescu L. (Negoescu) 4 m. 57. 2) Solange d'Herbez (Pomp.) 3 m. 95. 3) Comănescu (Sf. Maria) 3 m. 92. 4) Popescu A. (Carmen Sylva) 3 m. 88 5) Ionescu E. (Sf. Elena) 3 m. 74. 6) Rădulescu R. (Protop. T.) 3 m. 71.

Mingea praștie

1) D'Herbez Solange (Pompilian) 34 m. 2) Pesiriu M. (Pirotechnia Ar.) 27 m. 70. 3) M. Dumitriu (D-na Stanca) 26 m. 4) Săulescu L. (Sf. Maria) 21 m. 80. 5) Dinu A. (Negoescu) 21 m. 50. 6) Balcani E. (Z. Râmniceanu) 21 m.

ȘTAFETA 6x60 m.

1) Doamna Stanca 56 s. 2. 2) Domnița Ileana 56 s. 9. 3) Șc. norm. Filipescu 58 s. 1. 4) Zoe Râmniceanu 58 s. 4. 5) Domnița Bălașa Brânc. 58 s. 5. 6) Inst. Sf. Iosef 58 s. 9.

CLASAMENTUL GENERAL
CUPA FEDERAȚIEI ROMANE DE ATLETISM

1) Liceul Negoescu, 22 puncte, a câștigat cupa având cele mai multe victorii. 2) Domna Stanca, 22 p. 3) Lic. Pompilian, 20 p. 4) Zoe Râmniceanu, 13 p. 5) Domnița Ileana, 12 p. 6) Sf. Ileana, 10 p. 7) Pirotechnia, 8 p. 8) Filipescu, 7 p. 9) Carmen Sylva, 4 p. 10) Sf. Elena, 2 p. 10) Bălașa Brânc., 2 p. 11) Protopopul Tudor, 1 p. 11) Sf. Iosef, 1 p.

STRAJERI 14—16 ANI

60 metri

Sorescu (Mihai Viteazul) 7 s. 7. Vitez (Șincai) 7 s. 8; Constantinescu (A. Vlaicu) 7 s. 8; Mihăescu (M. Eminescu) 8 s.; Albuț O. (M. Basarab); Coh A. (Prof. Asociați).

Lungime

Stoenescu (M. Viteazul) 5 m. 60; Toma (Șc. normală) 5 m. 51; Mugurescu (D. Cantemir) 5 m. 39; Dumitriu (A. Vlaicu) 5 m. 08

Cursa de obstacole

Cuibușorul St. Spiru Haret, 2 m. 2 s. 2; Cuib. st. Ind. Carol II, 2 m. 3 s.; Cuib st. Lic. com. Carol I, 2 m. 3 s.; Cuib. st. D. Cantemir, 2 m. 4 s. 1; Cuib. st. C. N. S. Sava, 2 m. 7 s.

Clasamentul general pentru Cupa Ch. Teodorescu

1) Mihai Viteazul 20 puncte; 2) A. Vlaicu, 12 p.; 3) D. Cantemir, 10 p.; 4) Sp. Haret, 10 p.

STRAJERI 16—18 ANI

80 metri

1) Hidișeanu, M. Basarab, 9 s. 5; 2) Cunescu V., Sp. Haret, 9 s. 6; 3) Fiigel V., Ind. Carol II, 9 s. 8; 4) Cosmănescu I., Sf. Gheorghe, 10 s.; 5) Oprescu, Pr. Carol; 6) Eftimie, A. Vlaicu.

Săritura înălțime

1) Dumitrescu (B. Delavrancea) 1 m. 60; 2) Pe.rut; (Sf Sava) 1 m, 60; 2) Beștelei A (Sp. Haret) 1 m. 60; 3) Pruncu (M. Eminescu) 1 m. 55; 4) Gheorghiade (L. C. M. Voivod) 1 m. 55; 5) Nicolae M. (Cantemir) 1 m. 55.

6x80 metri

1) Spiru Haret, 57 s. 2; 2) M. Basarab, 59 s. 3; 3) Mih. Viteazul, 59 s. 9; 4) A. Vlaicu, 61 s. 4; 5) Gh. Șincai, 61 s. 8; 6) B. Delavrancea, 62 s. 4.

Lungime

1) Beștelei A. (Sp. Haret) 6 m. 17; 2) Pruncu N. (Eminescu) 6 m. 03; 3) Hidișoanu P (M. Basarab) 6 m. 01; 4) Tacorian (Schewitz) 5 m. 90; 5) Stelorian (Cantemir) 5 m. 74; 6) Cosmănescu (Sf. Gheorghe) 5 m. 70.

Greutate

1) Tronaru (Pr. Carol) 13 m. 20; 2) Stoica (M. Viteazul) 12 m. 51; 3) Socaciu (B. D.) 12 m. 11; 4) Nicolescu (M. Basarab) 11 m. 22; 5) Corbu (Gh. Șincai) 11 m. 26; 6) Cătănescu (A. Vlaicu) 10 m. 99.

1.500 metri

1) Tâlmaciu (Bălcescu) 4 m. 29 s. 1; 2) Sucitu N. (C. M. V. Mihai) 4 m. 44 s. 2; 3) Popescu S. Mih. Vit., 4 m. 45; 4) Lacatos I. (Ind. Carol II) 4 m 47; 5) Fătu (L. com. Ferd.) 4 m. 48 s. 2; 6) Marinescu (M. B.) 4 m. 48.

CLASAMENTUL GENERAL
CUPA FEDERAȚIEI ROMANE DE ATELETISM

1) Spiru Haret, 34 puncte; 2) Matei Basarab, 29 p.; 3) Mihai Viteazul, 20 p.; 4) B. Delavrancea, 17 p.; 5) Principele Carol, 12 p.; 5) M Eminescu, 12 p.; 6) C. N. Sava, 10 p.; 6) C. N. Bălcescu, 10 p.; 6) Ind. Carol II, 10 p. 7) Aurel Vlaicu, p. p.; 8) Sf. Gheorghe, 5 p.; 9) Gh. Șincai, 4 p.; 9) Schewitz, 4 p.; 10) Cantemir, 4 p.; 11) Com. Ferdinand 2 p.

Mâine se dispută ștafeta „Traversarea Capitalei"

Ștafeta „Traversarea Capitalei" pentru cupa Victor Braida, ce se va disputa mâine cu plecarea dela cimitirul Bellu, suscită un deosebit interes în rândurile cluburilor bucureștene.

Este prima întâlnire atletică de mare envergură a anului și este normal ca această reuniune să prezinte un interes deosebit.

Palmaresul acestui trofeu a cunoscut dispute aprige, și fiecare club a ținut să-și înscrie numele de victorios în competițiunea Victor Braida.

Iată dece și mâine ne așteptăm la acelaș spectacol atletic de altădată.

CLUBURILE IN PLINA PREGATIRE

Săptămâna aceasta a fost rezervată exclusiv pentru pregătirea atleților.

Stadionul A. N. E. F. și cel dela Velodrom au fost zilnic asaltate de toți atleții cluburilor bucureștene.

Conducătorii și-au format în principiu echipele și așteaptă reuniunea cu încredere.

După cât se pare nu va absenta dela start niciunul din cluburi.

Și vrem să credem că mâine nu vom asista ca Duminica trecută la o participare atât de sărăcăcioasă, când din șase cluburi anunțate nu au participat decât două.

SCHIMBURILE CONCURSULUI

Traseul concursului va fi acelaș de anul trecut: adică plecarea se va face din fața terenului A. C. S. A. și cu sosirea la jumătatea fostului teren U. F. S. R. astăzi Straja Țării dela Șosea.

Iată schimburile:

No. 1 la cimitirul Bellu, circa 1000 m.; No. 2 la liceul Gh. Șincai, circa 1.400 m.; No. 3 la bul. Mărășești, circa 700 m.; No. 4 la podul Bibescu Vodă, circa 600 m.; No. 5 la piața Sf. Gheorghe circa 700 m.; No. 6 la piața Brătianu circa 300 m.; No. 7 la Fundația Dalles circa 400 m.; No. 8 la Piața Romană circa 900 m.; No. 9 la Dealul Zorilor circa 700 m.; No. 10 la Piața Victoriei circa 600 m.; No. 11 la Bufet circa 800 m.; No. 12 la restaurantul Flora circa 500 m.; No. 13 la Arcul de Triumf circa 300 m.; No. 14 la jumătate Federației circa 400 m.

ȘTIRI

● Secția de atletism a clubului Venus, convoacă pe toți atleții săi, care aleargă sau care vor să alerge în ștafeta „Traversarea Capitalei" pentru azi, 8 Iunie 1940, la sediul său din str. Nicolae Filipescu 14, la ora 19 jum. Mâine, Duminică 9 Iunie, se vor prezenta la ora 7 jum. la Strandul Kisseleff (teren U. F. S. R.).

Cei ce nu se vor prezenta, vor fi sancționați prin excludere.

● Stadiul Român, secția de atletism, convoacă pentru Duminică 9 Iunie, pe stadionul A.C.S.A-Velodrom, Belu, la ora 8 dim. pe următorii atleți de a participa la marea probă organizată de liga de atletism Muntenia pentru ștafeta „Traversarea Capitalei": Dinu Cristea, Theodosiu V., Ahmed Suliman, I. Tărtăreanu, Badea Gh., Sebastian Popescu, I. Nemeș, Iordache M., Stelian Maltopol, I. Roșianu, Gațu-Parcul Carol, I. Staicu, Popescu Canton, Ilie Moscu, Iulius Moscu, Ionescu Ștefan, Valeriu Mitrea, M. Marinescu, Edvin Straser și toți tinerii ce s'au evidențiat la probele de 400 m.

Atleții vor aduce echipamentul necesar.

D. Mitrea Valeriu este rugat a fi prezent la ora 1 jum. precis pentru a face toate formalitățile.

Asociația a lua toate măsurile pentru ca gruparea roșie și albastru să fie cât se poate mai bine reprezentată.

HAND-BALL

Finala campionatului străjeresc se dispută azi pe Velodrom

Azi continuă pe terenul Velodrom campionatul străjeresc de handball. După cum se știe, în finală s'a clasat stolul lic. Gh. Lazăr. Celălalt finalist va fi dat de învingătorul dintre stolurile lic. Pr. Carol și Mihai Viteazu, care mai au de disputat o restanță de 20 de minute. Matchurile încep la ora 10 pe terenul Velodrom.

ȘTIRI

● „VULTURII CARPAȚILOR" secția handball convoacă Duminică 9 Iunie a. c. orele 8.30 pe terenul „Velodrom" pe toți jucătorii în vederea matchului Viforul-Dacia.

Sunt convocați în special următorii: Meller, Sadowsky, Robert și Vogel.

ASTASEARA, PE ARENA „OTETELIŞANU"

A doua mare reuniune mixtă a anului

ŞERBANESCU şi SPAKOV

SUSTIN MATCHUL DECISIV AL CARIEREI LOR

Va suferi Cionoiu prima înfrângere din carieră? — Sandu Jon sau Anton Oşca? . . .

Astă seară, începând dela ora 21, se desfăşoară pe arena „Otetelesianu" a doua mare reuniune mixtă de box a anului şi totodată a doua întrunire în aer liber.

Cei cari deschid seria disputelor decisive din anul acesta sunt Vasile Şerbănescu, campionul României la toate categoriile şi Moţi Spakow, fost campion 9 ani deadrândul deţinător al titlului actualmente în posesia adversarului său.

Vechia rivalitate dintre cei doi protagonişti ai categoriei grea cum şi valoarea celor cari vor colabora la reuşita spectacolului pugilistic, fac din reuniunea de astăseară un punct de atracţie refuzat, în ultimii ani, publicului bucureştean.

UN MATCH MARE

Întâlnirea vedetă reprezintă desigur, garanţia întregului program. Căci ea va fi furnizată de doi maeştri ai nobilei arte.

La început, fusese angajat să boxeze cu Şerbănescu, germanul Iacob Schoenrath. In ultimul moment însă, s'a comunicat telegrafic dela Berlin, că Schoenrath nu mai poate face deplasarea, fiind reţinut de serviciul militar.

S'a recurs atunci la serviciile lui Moţi Spakow, nume care a constituit întotdeauna cea mai serioasă chezăşie de succes.

Matchul Şerbănescu — Spakow este la a cincia ediţie a sa.

Adversarii s'au întâlnit până acum de 4 ori. Prima oară, acum vreo şapte ani, matchul a avut o desfăşurare foarte rapidă.

Şerbănescu era la al treilea match profesionist al său... Spakow însă în plină strălucire.

O lovitură neclară a pus capăt matchului.

Şerbănescu a căzut dar s'ar fi ridicat dacă oamenii săi din colţ, voind să provoace descalificarea lui Spakow, nu l-ar fi sfătuit să rămână jos.

Şerbănescu a pierdut aşa dar prin k. o.

După doi ani, matchul a fost reeditat şi, spre surprinderea tuturor, Şerbănescu a reuşit să termine la egalitate cu redutabilul său adversar.

A treia întâlnire a dat câştig de cauză lui Spakow, care a obţinut o discutabilă victorie la puncte.

Şi, însfârşit, la Venus, matchul s'a terminat printr'un rezultat neclar.

In repriza a şaptea, după ce a condus cu autoritate, Spakow a suferit o luxaţie a mâinii drepte şi a fost nevoit să abandoneze.

CARIERA LUI ŞERBANESCU IN CIFRE

Numeric, Vasile Şerbănescu dispută astă seară al 34-lea match din carieră. Din cei 33 adversari, Şerbănescu a învins 16, dintre cari 10 pugilişti străini, începând cu americanul Zoe Zeman, Roger Delleau, Tino Rolando, Martinez Alfara şi terminând cu belgianul Jean Simon.

A terminat de şase ori la egalitate, dintre care cu americanul Gene Stanley, Gustave Limousin şi Cheo Morejon.

Invingătorii lui Şerbănescu au fost în ordinea cronologică, dintre boxerii indigeni: Spakow şi Ilie Petrescu, iar dintre străini afară de Czichos, Heuser, ultimul său învingător şi Charles Rutz, Martinez Alfara, Jack Mae Avoy, John Andersson.

După Iosif Czichio, Zoe Zeman, Roger Delleau, Cheo Morejon şi Jean Simon, în ordine cronologică.

CARIERA LUI SPAKOW?

Iată un lucru care ar răpi prea mult spaţiu. Nu ne-ar ajunge, spre a înşira isprăvile fostului campion naţional, nici o pagină întreagă. Căci Moţi Spakow a susţinut în carieră peste 150 matchuri, cele mai multe în faţa unor consacraţi ai continentului.

Un bilanţ al activităţii lui Spakow este greu de făcut. Deaceia ne vom mulţumi să reamintim că, în lotul celor cari au capitulat în faţa fostului campion naţional figurează: John Anderson, Jack O'Malley, Griselle, Gardebois, Koelblin, Hartkopp, Riond, Leone Iacovacci, De Boer, Harry Staal, etc., toţi oameni cu mare trecut în sportul pugilistic, foşti şi viitori campioni continentali.

OŞTILE STAU FAŢA IN FAŢA

Vor fi deci în prezenţă, astăseară, în matchul vedetă al reuniunii dela „Otetelişanu", doi oameni cu prezentabile state de serviciu.

Este în perspectivă un match mare, în care Vasile Şerbănescu pare mare favorit.

CEL MAI GREU MATCH DIN CARIERA LUI ANTON OŞCA

In match semi-vedetă, Anton Oşca înfruntă pe Sandu Ion, cu care se întâlneşte pentru prima oară în cariera sa. In ultimul timp, Sandu Ion a fost un obişnuit al galelor organizate anul acesta. Victoriile sale asupra celor doi campioni naţionali. Ion Gorun şi Dumitru Panaitescu, fac din el favoritul întâlnirii. In timp ce Sandu Ion luptă să obţină victoria, pentru a păstra excelenta impresie făcută în ultimele matchuri pe care le-a disputat, Anton Oşca se va strădui ca reintrarea sa să corespundă unui succes.

Anton Oşca dela trecerea sa la profesionism nu a întâlnit un pugilist mai periculos ca Sandu Ion. Dacă va reuşi să-l învingă, nimic nu-l va împiedica să atace titlul naţional cu şanse de victorie şi să calce pe urmele lui Toma Aurel.

Pronosticul nostru este că Sandu Ion va câştiga de justeţe la puncte.

CIONOIU VA RAMANE NEINVINS?

Cel de al treilea match profesionist pune faţă în faţă pe Mielu Doculescu — după noi cel mai ştiinţific boxeur român — fost campion naţional la categoriile până, uşoară, semi-mijlocie şi mijlocie, lui Constantin Cionoiu, campion naţional de categoria semimijlocie. Ultimul este un pugilist, care din anul 1928 şi până în prezent, vreme de 12 ani nu a cunoscut înfrângerea.

Trebue să mărturisim că asemenea performanţă este extraordinară. Dealtfel şi înfrângerile lui Doculescu sunt foarte rare, cu toate că Mielu a înfruntat o seamă de pugilişti redutabili ca Paul Rebel, Cassadei, Neubauer, etc.

Adversarii practică un box clar şi spectaculos, o adevărată desfătar epentru spectatori.

Ca mai vechiu profesionist şi deci mai rutinat, Doculescu ar trebui să obţie totuşi victoria. Şi spunem că ar trebui, fiindcă Cionoiu ţine să arate că dacă la prima întâlnire Doculescu a putut să-şi dovedească superioritatea, cu atât mai mult nu va reuşi astăseară.

AMATORUL SAU PROFESIONISTUL?

Matchurile mixte, inovaţii de curând introduse de organizatori, au fost primite cu entuziasm de publicul nostru şi mai ales de amatorii noştri. Rând pe rând Ion Popa, Marin Gaşpar, Gino Del Fabro şi Puiu Obăgilă şi-au încercat — cu succes sau nu — forţele cu acele ale boxeurilor profesionişti.

Astă seară, este rândul lui Nicolae Rădan, campionul naţional amator de categorie cocoş.

Cu toate că are un adversar de talia lui Vasile Voinescu, Nicolae Rădan speră să poată dovedi că înfrângerea dela Budapesta a fost nemeritată şi incidentală.

Şi un alt prilej mai bun, nici nu se putea. Matchul se dispută pe distanţa de 5 reprize a 2 minute, care este convenabilă amatorului.

Noi credem că adversarii vor termina la egalitate.

PROGRAMUL

MATCHURI PROFESIONISTE

Vasile Şerbănescu—Moţi Spakow, 10 reprize a 3 minute.

Sandu Ion—Anton Oşca, 10 reprize a 3 minute.

Const. Cionoiu—Mielu Doculescu 8 reprize a 3 minute.

MATCH MIXT

Nic. Rădan—V. Voinescu, 5 reprize a 2 minute.

MATCHURI AMATOARE

C. Tutoianu (T.) — Marin Dobrescu (J. C.).

C. Lăzărescu (T.)—C. Drăgănoiu (S. S.).

OFICIALII REUNIUNII DE ASTA SEARA

Delegat general F. R. Box: D. Const. Aureliu.

Judecători: D-nii C. Aureliu, I. Stătescu, C. Dragomirescu, Ion Ionescu, C. Leoveanu, G. Ionescu.

Arbitrii şi directori de luptă: D-nii Jean Constantinescu, Ion Ionescu, C. Leoveanu, M. Drăgoi.

Cronometrori: C. Ionescu şi I. Ceaureanu.

Medici: D-nii dr. C. Popescu Herasca, căp. V. Coferu şi I. Craft.

Comisari de ring: D-nii Const. Don şi Paul Sterpu.

Cântarul oficial şi vizita medicală, obligatorii pentru toţi boxerii programaţi, au loc la sediul F. R. Box în ziua reuniunei, ora 12.

Delegaţi la cântar: D-nii dr. I. Craft şi H. Wertman.

*

Secunzi calificaţi: Constantinescu Al. (Sp. Stud.), Weintraub Aurel (Turda), Andreiev Valentin (Tir), Enciu Gh. (M. D.), Niculescu Gh. (Victoria), Patai Eugen (Box Sport).

AMANUNTE DE ORGANIZARE A REUNIUNII DE ASTA SEARA

Reuniunea va începe la ora 9 seara precis, când se va da semnalul primului match de amatori.

Ordinea în afara arenei şi în incintă va fi asigurată de un număr de 150 jandarmi.

*

Matchul dintre Moţi Spakov şi Vasile Şerbănescu va începe aproximativ la ora 11.30. Toată lumea va putea deci prinde tramvaiul.

*

Toate gratuităţile sunt anulate, fiind valabile numai permisele nominale şi nenominale U.F.S.R. şi F. R. Box pe anul 1940.

VOLLEY BASKET BALL

Azi, pe terenul Velodrom

Străjerele şi străjerii din Capitală dispută cupele „Teofil Sidorovici" şi „Petre C. Angelescu"

Incepând dela ora 15, se vor disputa jocurile de basket şi volleyball, pentru cele două trofee denumite „Teofil Sidorovici" şi „Petre Angelescu" între cele zece stoluri de străjere şi străjeri selecţionate după ultimele campionate.

Cui va reveni „Cupa Petre Angelescu"

Campionatul „Legiunii Bucureşti" de basketball între stolurile de străjeri, se va disputa în acest an între cele opt echipe selecţionate, în cadrul unui turneu eliminatoriu de două time-uri a zece minute.

Intre jucătorii ce vor alcătui aceste echipe sunt: Gh. Epuran, Al. Stelorian, Gh. Teodorescu, H. Dlugoş, Coco Sarchisian şi alte elemente tinere de valoare. Echipele sunt bine pregătite şi credem că vor prilejui un spectacol frumos.

Favoriţi sunt străjerii stolului Gh. Lazăr, însă au adversari periculoşi în cei dela Titu Maiorescu şi Dimitrie Cantemir.

Notre Dame sau Central va câştiga „Cupa Teofil Sidorovici"

După succesul avut de campionatul străjerelor, Direcţia educaţiei fizice din Straja Ţării a hotărît să reediteze principalele jocuri disputate în acest campionat şi a decernat o cupă denumită „Teofil Sidorovici", la care participă numai patru stoluri: Central, Notre Dame, Ortodox şi Regina Maria.

Toate echipele de mai sus s'au pregătit cu multă atenţie în vederea câştigării acestui trofeu de marcă, ce va aduce în discuţie şi titlul de campioane câştigat de străjerele stolului Central.

Intre jucătoarele acestor stoluri, relevăm următoarele: Rose Marie Furtugeanu, Anie Agapie, Mariana Bobeş, Leanţa Dumitrescu, Marioara Filipescu, Dida Plăviţescu, Marie Fesgian, Steliana Ionescu, Iolanda Stanimir, Lulu Cristescu şi alte multe jucătoare de valoare.

Se aduce la cunoştinţa stolurilor de mai sus că, tragerea la sorţi a programului se va face la ora 15,30 precis, în prezenţa delegatelor respective.

Campionatul de basketball, va începe la ora 15 precis, cu jocul dintre Gh. Lazăr şi M. Eminescu.

La ora 18 se vor împărţi premiile în prezenţa d-lui comandant Teofil Sidorovici, la stadionul A. N. E. F.

Organizarea acestor campionate este asigurată de Federaţia română de basket şi volleyball.

Comunicatul F.R.B.V.

Se aduce la cunoştinţa jucătoarelor şi jucătorilor cari au fost selecţionaţi pentru efectivul de defilare, că adunarea se va face pe terenul Sportul Studenţesc, la orele 9,30 precis.

Plecarea se va face în grup.

Jucătorii cari nu şi-au ridicat echipamentul se vor prezenta pe teren, unde se vor echipa.

Toţi jucătorii vor aduce, în afara pantofilor negri obişnuiţi, şi pantofii albi de sport.

Neprezentarea atrage dela sine suspendarea pentru o etapă de campionat.

Prin ochiuri de plasă

● STADIUL ROMAN, secţia Volley, convoacă pentru Duminică 9 Iunie, orele 9, pe toţi jucătorii şi jucătoarele, pe terenul Stadiul Român (Strandul Bragadiru) pentru matchuri oficiale.

RUGBY

Dela Tennis Club Român

Tennis Club Român secţia de rugby convoacă pentru jocul oficial de Duminică 9 Iunie 1940, orele 17 pe terenul clubului din str. Dr. Staicovici, în vederea jocului cu Sportul Studenţesc, următorii jucători: Moldoveanu, Hartley, Ghica, Marinescu, Chrissoveloni, Popovici, Popa, Pană, Penciulescu, Dragu, Irimia, Hills, Burlescu, Munteanu, Bârsan, Costică Popescu şi Puiu Solomon.

Prezenţa acestor jucători este absolut obligatorie pe orice fel de vreme, la orele 17.

Convocare

● Clubul „Victoria", secţia de rugby convoacă pentru Duminică, 9 Iunie a. c., ora 17 pe terenul „Triunghiu" C. F. R. pe toţi jucătorii săi.

Sunt convocaţi în mod special următorii: Zaman, Gnat, Alexandrescu, Bardy, Comănici, Titus, Sile, fraţii Pidutti, Miu, Pic, Crăciun, Mircea M., Garay, Făgărăşanu, Wardowsky, Dumitrescu Malaxa şi Dan. Aceasta în vederea matchului cu Venus.

Orice lipsă va fi aspru sancţionată de către conducătorii clubului.

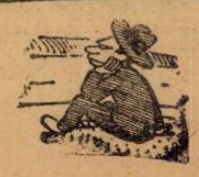

In atenţia maeştrilor diplomaţi

Maestrul Petre Alexandrescu, preşedintele asociaţiei maeştrilor de box diplomaţi, convoacă pe toţi membrii formaţiei la o şedinţă ce va avea loc mâine, Duminică 9 Iunie ora 10 dimineaţa, în sala de box a A.N.E.F.-ului.

Se vor discuta importante chestiuni în legătură cu statutul, diplomele şi carnetele de maeştri.

Straja Ţării se interesează
de problema retrogradării Unirii Tricolor
Nu ar fi exclus ca instituţia superioară de control să intervină pentru respectarea drepturilor câştigate

Am scris la timp că retrogradarea Unirii Tricolor constitue una din cele mai dificile probleme ale biroului federal. Intr'adevăr, dacă echipa oboreană câştigă azi matchul cu U. D. R. rămâne de drept în prima divizie naţională şi atunci nu mai poate fi retrogradată decât dacă federaţia nu renunţă la decizia retrogradării gratuite a echipelor bucureştene.

Aminteam că nu toţi membrii biroului federal, care va studia săptămâna viitoare problema, sunt de acord cu această violare a drepturilor câştigate printr'o comportare corectă. Intr'o convorbire, pe care a avut-o cu d general Victor Dombrovsky, d. Liviu Juga a fost mult mai rezervat ca înainte în această chestiune.

Toate aceste indicii puse în legătură cu anumite informaţii particulare conduc la concluzia că retrogradarea Unirii Tricolor este departe de a fi dictată fără discuţii pasionante.

In ultimul moment a mai intervenit însă un element puternic şi favorabil oborenilor. Straja Ţării se interesează de aproape de această problemă şi ţinând seama de situaţia actuală ca şi de concepţiile sportive ale d-lui comandant Teofil Sidorovici, nu este exclus ca Straja Ţării să intervină cu toată autoritatea ei pentru a face să fie respectate drepturile câştigate de o grupare cu o activitate şi ideologie atât de necesare sportului românesc.

Clasamentul Diviziei A

1. Venus	22	14	3	5	59 : 19=31 (13)
2. Rapid	22	11	7	4	64 : 31=29 (15)
3. Sp. Studenţesc	22	8	11	3	42 : 31=27 (17)
4. U. D. R.	21	8	9	4	40 : 34=25 (17)
5. C. A. M. T.	21	9	4	8	35 : 47=22 (20)
6. Ripensia	21	8	5	8	34 : 35=21 (21)
7. Carpaţi	21	8	4	9	36 : 39=20 (22)
8. A. M. E. F. A.	21	9	1	11	34 : 39=19 (23)
9. Unirea Tricolor	21	7	5	9	28 : 37=19 (23)
10 Gloria C.F.R.	21	8	1	12	25 : 54=17 (25)
11. Juventus	22	4	6	12	36 : 48=14 (30)
12. Victoria	21	4	4	13	18 : 37=12 (30)

Ultima etapă va decide deabia de soarta AMEFEI şi a Gloriei C. F. R.

Campionatul naţional se închide mâine Duminică prin trei matchuri, toate disputate în provincie.

La Timişoara C.A.M.T. şi Ripensia vor elucida problema locurilor 5 şi 6.

Dar interesul acestei ultime etape nu e concentrat acolo, ci e împărţit între celelalte două matchuri, în strânsă legătură între ele.

Ştiţi desigur, chiar din aceste coloane, de ce e vorba.

Dacă aceste jocuri se termină cu anumite rezultate, atunci Gloria C. F. R. nu mai retrogradează, locul ei, — loc de puţin râvnit — fiind ocupat de A.M.E.F.A.

Numai că, pentruca să se întâmple aceasta nu e deajuns ca gălăţenii să învingă la Baia Mare.

Soarta lor se decide, în egală măsură pe terenul dela Cluj, unde A.M.E.F.A. îşi va apăra şansa şi odată cu ea şi locul din Divizia A, cu ultima energie.

Toate privirile sunt aţintite însă spre Baia Mare, unde s'ar putea repeta un imens scandal. Lumea e cu atât mai îndreptăţită să creadă aceasta, cu cât eroii ultimului scandal de acest fel, au fost tot gălăţenii.

Noi nu credem, nu voim să credem, că F. C. Carpaţi se poate preta la o asemenea combinaţie.

Riscurile sunt prea mari şi avantajele prea mici pentruca să nu apară, izbitor, greşeala pe care ar săvârşi-o în acest fel. Ştim că apelul la moralitatea sportivă riscă să nu aibă prea mult efect. Dar ne întrebăm cu ce sumă poate fi răsplătită oare, o radiere definitivă?

Noi ne-am făcut datoria şi am înregistrat toate svonurile care au circulat.

ORI VICTORIE LA LUPTA MARE, ORI...

Rezultatul normal al acestui match nu poate fi decât unul: victoria lui F. C. Carpaţi Dacă gălăţenii învinge, atunci toate bănuelile găsesc subit o confirmare şi F. R. F. A. va fi datoare să intervie imediat şi cât mai drastic.

Şi tocmai pentrucă toată lumea ştie aceasta, tocmai pentru acest motiv nu credem în posibilitatea unor matchuri aranjate.

Dacă Gloria C.F.R. va învinge, aceasta nu se poate produce decât cu preţul unor eforturi vizibile şi care nu vor putea înşela pe nimeni.

Nu ne îndoim că Gloria C. F. R. va face tot ce îi stă în putinţă şi va lupta pe viaţă şi pe moarte.

Dar credem că băi-mărenii tocmai pentru a nu avea dezagremente vor lupta şi ei pentru victorie aşa cum nu au luptat de mult.

LA CLUJ AMEFA ŞI LA TIMIŞOARA RIPENSIA SUNT FAVORITE

La Cluj, AMEFA are datoria să se legene cu speranţa unui match „normal" la Baia Mare şi să joace îndolent.

Paza bună trece primejdia rea, şi nu poate exista pază mai bună decât o victorie a arădenilor victorie care ar face inutilă orice „combinaţie" posibilă. Această victorie nu e deloc de domeniul imposibilului chiar dacă clujenii pot alinia echipa completă, nu e probabil să poată rezista iureşului arădean.

In fine la Timişoara derby-ul local va vedea victoria Ripensei, la luptă şi la diferenţă mică, dar oricum victoria.

Infiinţarea unei ligi balcanice de sporturi nautice
Iniţiativa aparţine federaţiei greceşti

Este cunoscută, tuturor cititorilor noştri, activitatea Federaţiei de sporturi nautice şi avântul ce l-a luat în ţara noastră această mişcare sportivă.

Graţie imboldului ce M. S. Regele a imprimat sportului românesc, precum şi munca ce d. amiral adjutant Păiş N., ministru al marinei, depune zi de zi pentru ridicarea sportului nautic românesc, azi acest sport, minor până mai deunăzi, a ajuns a fi cunoscut şi peste hotare.

Este încă în amintirea tuturor, frumoasa cruciera nautică organizată vara trecută pe distanţa Constanţa-Istanbul şi retur, când yachturile Y. C. R. R. au făcut cea mai mare propagandă sportivă şi naţională.

Deasemeni regatele de staruri, dela Constanţa, Istanbul şi Pireu, precum şi participarea reprezentanţilor Y. C. R. R. la marea regată internaţională dela Kiel.

Iată deci, atâtea ocazii, în care sportul nautic românesc a lăsat bune impresii peste hotare.

Nu de mult timp federaţia a editat un frumos anuar, în care a arătat activitatea desfăşurată în ultimul an de activitate.

Această lucrare de propagandă, menită să lămurească marelui public, munca ce se depune pentru ridicarea sportului nautic, a fost trimeasă şi în străinătate, federaţiilor de specialitate.

Ca urmare a acestei propagande sportive nautice, Federaţia Greacă de Canotaj, apreciind valoarea sportului nautic românesc, a propus F. R. S. N. înfiinţarea unei Ligi Balcanice de sporturi nautice în care ar urma să-şi dea adeziunea federaţiile turcă, sârbă şi bulgară.

Dat fiind interesanta propunere a forului grec, vom reveni cu amănunte asupra acestei chestiuni, de unde sportul nautic românesc nu are decât de câştigat.

MAX BAER
a învins pe Campolio

Intr'un match disputat la la New-York, Max Baer, fost campion mondial la toate categoriile, a obţinut o fulgerătoare victorie asupra sud-americanului Campollo, de care a dispus prin k. o. în prima repriză.

D. Vasile Canarache preşedintele F.R.C., va fi sărbătorit pentru succesul BALCANIADEI

Comitetul federal ciclist a luat iniţiativa sărbătoririi d-lui V. Canarache, preşedintele F.R.C. pentru ilustra ispravă a organizării Balcaniadei, al cărei succes a depăşit mult orice aşteptări.

Gestul colaboratorilor şefului ciclismului este o binemeritată răsplată pentru omul care a însemnat o hotărîtoare etapă în mersul evolutiv al pedalei noastre.

ECHIPA VIENEI pentru matchul cu Budapesta a fost formată

Viena, 7 (Serviciul nostru special). — Astăzi, a fost formată echipa care va înfrunta Duminică selecţionata Budapestei.

D. Müller a alcătuit următoarea echipă:

Rafti, Wagner II, Schmaus, Wagner I, Mock, Scoumal, Bartali, Hessenauer, Binder, Waldhofer, Pesser.

COMISIUNEA DISTRICTUALA DE ARBITRI BUCUREŞTI

Comunicat

Jocul de juniori Sportul Studenţesc—Unirea Tricolor, care trebuia să se dispute pe terenul A.S.C.A.M. la ora 8, se va disputa pe terenul A.N.E.F. la ora 14.

Se atrage atenţiunea d-lor arbitri delegaţi să ia notă de acest fapt.

CE-I NOU ŞI INTERESANT LA F.R.F.A...

ALTE 7 DEMISII

Pe ziua de eri, la FRFA s'au primit demisiile următorilor jucători:

11. Beregszaszi (Dura-Timiş).
12. Măgureanu Gr. (Olympia-S. Mare)
13. Dumitrescu M. (Turd..-Bucureşti).
14. Lovas Ioan (Metalosport-Călan).
15. Bărbosu (C.F.R.-Timiş).
16. Făgărăşanu (Congri-Gherla).
17. Răsoi (Colţea Buc.).

CARPAŢII FACE ACHIZIŢII...

Ca de obiceiu, acum este perioad.. în care fiecare divizionară A face achiziţii.

Deci şi F. C. Carpaţi care tratează mai de mult pentru un fundaş, un half şi doi înaintaşi.

Cine sunt însă, nu se ştie. Numele le este ţinut în secret.

NOI RECLAMAŢII CONTRA VICTORIEI

Jucătorii Cociuban I şi II au depus la comisia de transferări o plângere prin care arată că gruparea Victoria le datorează suma de lei 60.000

Comisia, ca şi în cazul jucătorului Pop IV, a cerut referinţe dela gruparea reclamată.

CAND INCEPE TURNEUL DE CALIFICARE

Deşi mai sunt câteva restanţe de disputat în Divizia Naţională B, totuşi cunosc de pe acum cine sunt campionii.

Aceasta interesează pentru că cei trei campioni ai seriilor II, III şi IV vor juca un turneu de calificare la care vor participa Mica, Crişana şi Fr Română.

Datele şi programul acestui turneu vor fi fixate în prima şedinţă a C. C. N.-ului.

BEKE ŞI-A PRELUNGIT CONTRACTUL

Gruparea Ripensia, făcând uz de dreptul de retenţie, a prelungit pe încă un an contractul jucătorului Beke.

C. E. C. IN DISCUŢIA BIROULUI FEDERAL

In şedinţa sa de Joi seară, Biroul Federal a discutat diverse chestiuni în legătură cu Micul C. E. C. Printre altele, a desemnat pe Rapid ca al doilea reprezentant al României în această competiţie.

Ungaria conduce în matchul de tennis cu Germania

BUDAPESTA, 7 (Serviciul nostru special). — Astăzi au avut loc primele două matchuri ale întâlnirii Ungaria—Germania. După prima zi, Ungaria conduce cu 2—0.

Rezultatele: Szigeti (U.)-Göpfert (G.) 7:5, 6:4, 4:6, 6:0.

Asboth (U.)—Koch (G.) 6:3, 6:0, 6:1.

ŞINKO, SLIVAŢ şi NISTOR
sunt achiziţiile Rapidului
PENTRU MICUL C. E. C.
FEROVIARII AU DEPUS LISTA ASEARA

Se ştie că Rapid nu depusese încă lista jucătorilor pe care-i va utiliza în Micul C. E. C.

Această formalitate a îndeplinit-o însă, aseară, când feroviarii au depus la FRFA următoarea listă:

Portari: **Petrică Rădulescu, Negru.**

Fundaşi: **Marton, SLIVAŢ, Lengheriu.**

Mijlocaşi: **Vintilă, Răşinaru, NISTOR, Boldiş, Costea, Moldoveanu.**

Inaintaşi: **Şipoş, Bogdan, ŞINKO, Auer, Baratky, Gavrilescu, Florian Radu, Căpuşan.**

Cum se vede, achiziţiile Rapidului sunt trei: arădeanul Slivăţ, clujeanul Nistor şi juventistul Şinko.

Editura Societăţii Anonime „Universul", Bucureşti, Str. Brezoianu No. 23—25 — România

„ASOCIAȚIUNII" SIBIIU

Taxa poștală plătită în numerar conform aprobării dir. generale p. t. t. nr. 24.464/939

2 LEI

UNIVERSUL

12 PAGINI

156-1940

Redacția și Administrația: Palatul „UNIVERSUL" str. Brezoianu 23—25. Telefon: Centrala 3.30.10; Redacția 4.21.81. Redactor responsabil EUGEN DUMITRESCU

Proprietar: „Universul", S. A. Adm.-delegat: STELIAN POPESCU Inscris sub No. 167, Trib. Ilfov

Nr. 156. — Anul III

BUCUREȘTI. — Luni 10 Iunie 1940

ABONAMENTE: Pentru grupări sportive 1000 lei anual

1 an LEI 500
6 luni LEI 270
3 luni LEI 150

Pentru a treia oară VENUS - RAPID

Un spectaculos duel aerian Pfeilinger—Alexandrescu

AZI LA ORA 17,45 PE STADIONUL A.N.E.F.

Reeditarea finalei Cupei României

Venus va lua tot sau „specialistul"

Rapid nu se va desminți?

Finala Cupei României, pe care o dispută azi Rapid și Venus pe stadionul A.N.E.F., este unul din acele matchuri mari, nu numai prin ele însile cât mai ales prin ambianța dramatică, în care se desfășoară.

Dacă numărăm toate elementele — unele independente, altele în strânsă corelație între ele — ajungem în mod normal la această constatare.

*

Intâlnirea dintre cele două echipe este înainte de toate un match Venus—Rapid.

Matchul nr. 1 al footballului românesc trăește puternic prin el însuși. Este pasionant și mare independent de orice altă considerație.

Dar așa cum remarcăm imediat mai înainte, el nu trebue — pentru că nu se poate — să fie considerat izolat, suspendat în aer, fără nicio altă legătură cu realitatea exterioară lui.

Nu este poate o greșală gravă, dar constitue în orice caz o insuficiență de perspectivă.

In jurul acestui match se grupează o seamă de fapte mai mult decât interesante, mai mult de cât normale, mai importante și mai dramatice ca de obiceiu.

Statistica tuturor acestor elemente augmentatoare este importantă pentrucă ea singură face posibilă înțelegerea completă a matchului de azi.

*

Matchul acesta — rejucarea finalei Cupei României — este reeditarea unei partide memorabile.

Amintirile sunt încă proaspete. Rapid a condus cu 2:0 și când toată lumea aștepta o mare victorie feroviară, s'a realizat un match nul, care l-a nedreptățit pe Venus.

Era al treilea match nul consecutiv. Terminat cu același scor, 2:2.

Intâlnirea din campionat — momentul culminant al formei Venusului — s'a terminat tot la egalitate.

Matchul de azi este chemat, deci, să închidă seria aceasta exasperantă de rezultate nehotărîte.

Este mai ales starea de spirit a feroviarilor. Aceștia mai impulsivi și mai optimiști chiar, cred că matchul dela A.N.E.F. va fi o victorie. A lor, firește.

*

Este foarte greu, desigur, de prognosticat victoria.

Ea are un preț atât de mare încât este sigur că cele două echipe nu vor lupta cu forța lor obicinuită pentru a o cuceri. Oricine poate să spună cu precizie acum la sfârșitul unui campionat istovitor, cât de mari sunt rezervele de forță și energie ale celor doui adversari?

Este adevărat că Rapid trece drept cel mai mare specialist al competițiilor eliminatorii. Cupa României este campionatul lui.

In această competiție Rapid a avut totdeauna o carieră splendidă și constantă.

Tocmai pentrucă nu i s'a cerut un efort regulat și constant ci unul intens dar intermitent.

Sunt lucruri vechi acestea. Ele au fost analizate de multe ori. E bine să fie repetate pentrucă ajută într'o măsură oarecare la definirea matchului.

In momentul de față echipele sunt mai egale ca oricând.

Rapid nu poate să câștige decât numai prin aceasta mare experiență și încredere în forțele proprii, pe care le are în matchurile de cupă.

Realitatea psichologică a Venusului este mai puțin precisă, dar totuși poate fi mai puternică.

Venus — cu dorința de reabilitare pe care o descriam ieri — luptă pentru a realiza acea dublă performanță încercată de toate echipele mari.

A câștigat campionatul.

Este la un pas de a câștiga și Cupa României. Această posibilitate combinată cu dorința de a se reabilita poate da Venusului un moral în stare să acopere toate deficiențele de orice natură. Pentrucă spre deosebire de Rapid, Venus poate lupta și a-

(Continuare in pag. 3-a)

Doi jucători și o jucătoare vor reprezenta tennisul italian la campionatele internaționale ale României

Am fost singurul ziar care a anunțat că federația italiană de tennis a acceptat inițiativa de a trimite reprezentanți la campionatele internaționale ale României, care urmează să se desfășoare între 26 și 30 Iunie în Capitală.

Și scriam atunci că unul din jucătorii italieni care va veni la București va fi De Stefani, iar cel de al doilea Romanoni, Cucelli sau Del Bello.

Forul italian însă, va trimite și o jucătoare, care va fi desemnată după campionatele naționale ale Italiei.

Dealtfel, participarea la turul dela București figurează în calendarul internațional al federației italiene, cum se vede mai jos:

Roma. — Programul internațional al federației italiene de tennis pentru lunile Iunie și Iulie a fost definitiv fixat în modul următor:

16—23 Iunie, la Milano: campionatele naționale.

26—30 Iunie, la București: PARTICIPAREA A DOI JUCATORI ȘI A UNEI JUCATOARE LA CAMPIONATELE INTERNAȚIONALE ALE ROMANIEI.

5—7 Iulie, la Berlin: Germania—Italia.

7—13 Iulie, la Hamburg: campionatele internaționale ale Germaniei.

13—21 Iulie, în Elveția: Elveția—Italia.

22—28 Iulie: turneu internațional la Abbazia.

27—29 Iulie, la Riccione: Italia—Ungheria.

UNIREA TRICOLOR A SDROBIT PE U.D.R.!

SCORUL: 8-3 (5-0)!!...

Dreteanu intervine cu succes la o minge înaltă

Football football Football football Football Football Football

Divizia B programează o nouă zi de restanțe

Divizia națională B programează azi o nouă zi de restanțe.

Matchurile sunt echilibrate, neputând produce schimbări mari în clasamente.

SERIA I-a
CHIȘINĂU: F. C. NISTRU—F. C. PLOEȘTI

La Chișinău, F. C. Nistru întâlnește pe F. C. Ploești. Ploeștenii mai au de trecut acest ultim hop înainte promovării în prima divizie națională. Nu trebue să uităm că echipa gazdelor este foarte periculoasă pe teren propriu.

Va conduce d. I. Ceauteam.

In toamnă F. C. Ploești a învins cu 6—0.

CLASAMENTUL

F. C. Ploești	16	12	2	2	66:13	26
Mureșul	16	10	2	4	53:2	
F. C. Brăila	16	11	4	3	39:23	
F. C. Craiova	17	11	2	4	40:2	
C. A. O	18	11	1	6	50:36	23
A. S. Constanța	18	6	0	12	35:51	12
Dr. Vodă	16	5	2	11	25:41	12
F. C. Nistru	17	5	2	10	27:45	12
Astra	18	2	3	13	17:51	7
Vict. C. F. R.	16	2	2		6:71	

SERIA II-a
ARAD: GLORIA—JIUL

Singurul match al seriei a doua este cel dela Arad, între Gloria și Jiul. Arădenii care au decepționat în ultimele matchuri au ocazia să se refacă mai cu seamă că joacă în fața publicului care îi apreciază atât de mult.

Pronosticul nostru este o victorie la limită a gazdelor.

Matchul va fi condus de d. Maszaroșu.

In toamnă rezultatul a fost egal 2—2.

CLASAFENTUL

Mica	18	13	1	4	45:19	27
Minerul	17	11	2	5	27:16	2
Electrica	18	11	1	6	30:27	23
Chineziul	18	10	0	8	41:33	20
Jiul	17	8	4	5	29:17	20
Vulturii	18	8	2	8	26:25	18
Gloria	16	6	4	6	30:30	16
C. F. R. (T. S.)	17	7	1	9	22:35	15
C. F. R (Sim.)	18	3	3	12	13:30	9
Sparta (Sim.)	18	1	2	15	10:15	4

SERIA III-a
CLUJ: UNIVERSITATEA — C. S. TG. M.

La Cluj, se întâlnesc două echipe cu situații în clasament diferite. Pe când „U" e în caz C. S. Tg. M. „înnoată" din greu în coadă. Matchul contează ca rejucare, prima dată rezultatul fiind 4—1 pentru „U".

Va arbitra d. V. Deac.

In toamnă U—C. S. Tg. M. 3—0.

CLASAMENTUL

Crișana	18	14	3	1	52:12	31
Universitatea	16	12	1	3	53:21	25
Oltul	18	8	6	4	37:17	22
S. S. M. R.	17	10	1	6	38:19	21
d. Sarmis	18	8	3	7	36:23	19
Cimentul	18	7	3	8	34:36	17
Stăruința	17	6	2	9	22:37	14
Ol. C. F. R.	17	6	1	10	27:41	13
C. S. Tg.-M	17	4	4	9	19.37	12
Victoria	18	0	0	18	5:75	0

SERIA IV-a
GALAȚI: D. V. A.—MUNCITORUL

Un match la discreția gazdelor, care vor învinge ușor, Muncitorului nerămânându-i decât să se apere.

Jocul va fi condus de d. Vasiliu.

D. V. A. a învins în toamnă cu 3—0.

BRAILA: FR. ROMANA—MACABY (CHIȘ.): FORFAIT

Macaby (Chișinău) a anunțat că nu se prezintă având jucători concentrați.

CLASAMENTUL

Fr. Română	17	14	2	1	66:20	30
Ferroemail	17	12	3	2	59:15	27
Macaby (B)	18	12	2	4	58:13	26
D. V. A.	17	9	2	6	44:29	20
Prahova	16	7	3	6	41:34	17
Macaby (C)	15	6	2	7	26:33	14
Turda	17	5	3	9	29:33	13
Muncitorul	16	15	1	10	22:49	11
C. S. Doc	18	3	0	15	19.70	6
Traian	15	1	0	14	9:52	2

Finala juniorilor

Sportul Studențesc întâlnește Unirea Tricolor în deschidere la Rapid-Venus

In cadrul finalei juniorilor, se dispută azi la ora 14,15, pe Stadionul A.N.E.F., matchul dintre juniorii Sportului Studențesc și cei ai Unirei Tricolor.

Universitarii au suferit o înfrângere în fața Olympiei cu 2—4.

Acum o săptămână, Olympia, una dintre cele mai bune echipe de juniori din țară, nu reușește să scoată decât un draw în fața juniorilor Unirei Tricolor.

Astfel, că în cazul când Unirea va învinge, cu 1—0 pe juniorii Sportului Studențesc sunt campioni districtuali ai acestei categorii.

Disputa de astăzi se anunță echilibrată și oborenii sunt favoriți.

Conduce d. Petre Greculescu.

Convocări

● SPORTUL STUDENȚESC convoacă astăzi, la ora 13, la sediul din str. Grădina cu Cai nr. 1 pentru a face deplasarea la ANEF, unde se dispută matchul cu Unirea Tricolor, următorii juniori: Iliescu Pascal, Nedelcu, Ionescu Ioan, Dobre Radu, Antonescu, Văduvescu Ungureanu, Manolescu Miulescu, Luca, Badea, Manolache Barbu, Popescu, Micu.

● CICLOP convoacă azi 9 Iunie ora 8, pe toți jucătorii săi dela prima echipă pe terenul ASCA, în vederea matchului amical cu Ioan Dârlău.

● A. S. Vulturul de Mare, convoacă Duminică 9 Iunie ora 3, pe terenul Industria Iutei toți jucătorii săi pentru a li se face comunicări necesare, pentru începerea campionatului viitor.

In special se convoacă de urgență următorii jucători: Manolescu, Stănescu, Vili, Rafael.

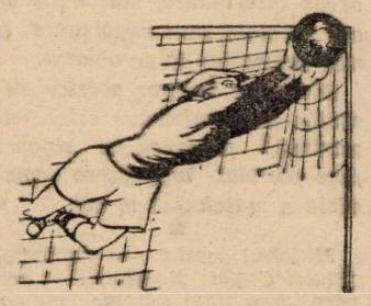

La A. C. S. A.

Olympia întâlnește pe Astra (Ochiuri) în cadrul campionatului ligii de Sud

Olympia, campionul districtului București, joacă azi primul match în cadrul campionatului ligii de Sud.

Adversarul bucureștenilor este Astra (Ochiuri) o echipă alcătuită din multe vedete.

Astfel, citâm pe Taco, Ștetz, Tolaș, Georgescu Cristache și Niculescu Nimgel etc.

După cum vedem oaspeții nu sunt de neglijat.

Olympia, deasemeni, s'a impus cu desăvârșire și rezultatele obținute atât în campionat cât și în finală cu Metalosport confirmă valoarea alb-negrilor.

„Unsprezecele" antrenat de Steinbach practică cu adevărat un football superior, mai ales atunci când are în față un adversar puternic.

De acest fapt ne-am convins în jocul cu Metalosport.

UN MATCH TARE

Olympia privește acest joc cu mare încredere și antrenamenele din cursul acestei săptămâni au pus echipa la punct.

Pe teren va evolua aceiași formație care se prezintă astfel:

Ionescu Ștefan, Sucitulescu, Adoc, Aștilean, Gaiu, Cuedan, Fabian, Bermoser, Cornel Niculescu Vagazi, Stoian.

Tot această formație a învins și pe Metalosport acum o săptămână.

Noi privim matchul cu multă încredere și la mare luptă Olympia va învinge.

VOLLEY BASKET BALL

Programul jocurilor de basket și volleyball de azi

Azi se vor disputa o parte din jocurile restanță din campionatul districtual 1940.

Dăm programul complect al tuturor jocurilor:

BASKETBALL FEMENIN

Aurora—Caraiman, teren Aurora ora 12, arb. M. Bercuș.

RASKETBALL MASCULIN

Categoria I-a

V. S. C.-E. F. A., teren Sportul, ora 12, arb. M. Bercuși.

Aurora-Juventus Tirul, teren Aurora, ora 8, arb. N. Alexandrescu.

Rezerve

Aurora-Juventus, teren Aurora, ora 11, arb. Toma Chiale.

Categoria III-a

Juventus Tirul-Minerva, teren Aurora, ora 8, arb. S. Gruenstein.

Venus-Victoria, teren Sportul, ora 9, arb. D. Ionescu.

V. S. C.-Sportul Studențesc, teren Sportul, ora 10, arb. Chiale Toma.

Vulturii Carpaților-A. C. T., teren Aurora, ora 10, arb. Gh. Platon.

Victoria-Fortuna 940, teren Velodrom, ora 10, arb. Cârlig Romulus.

VOLLEYBALL FEMENIN

Categoria I-a

Hai Hai-Radu Vodă, teren Sportul, ora 9.45, arb Agapie Anie.

Caraiman-Start Club, teren Velodrom, ora 11.15, arb. H. Surmeian.

Categoria II-a

Start Club B.-Monitorul Oficial, teren Start, ora 11.30, arb. M. Milosevici.

Aurora-Bonaparte, teren Sportul, ora 11.45, arb. M. Mănciulescu.

Delavrancea-Fortuna 940, teren Sportul, ora 12,30, arb. Agapie Anie.

VOLLEYBALL MASCULIN

Categoria I-a

V. S. C.-Sportul Studențesc, teren Sportul, ora 11, arb. N. Kestanian.

Venus-Bonaparte, teren Pebe, ora 11, arb. Vetra Anton.

Rezerve

Venus-Bonaparte, teren Pebe, ora 10, arb. C. Gaspar.

Categoria II-a

Pebe-Monitorul Oficial, teren Pebe, ora 9.15, arb. Ion Andrei.

Săgeata-Energia, teren Velodrom, ora 11, arb. Andronescu V.

A. S. C. J.-Radu Vodă, teren Aurora, ora 17, arb. Enescu Dorel.

Categoria III-a

Vulturii Carpaților-Macabi, teren Velodrom, ora 8.30, arb. M. Ionescu.

Macabi-Viforul Dacia, teren Velodrom, ora 10, arb. F. Giacumatto.

„DISTRICTUL BUCUREȘTI"
F. R. B. V.

Se aduce la cunoștință grupărilor Caraiman și Start Club că jocul de volleyball femenin categoria I-a, care trebuia să aibe loc pe terenul Velodrom, la orele 11, se va disputa azi la orele 10, pe terenul Aurora.

D. arbitru H. Surmeian, este rugat să ia cunoștință de această modificare de program.

Președinte, Cezar Iosif

Juniorii din Timișoara, Cluj și Brăila sunt disponibili pentru matchul cu Ungaria

Am scris eri că matchul de juniori România—Ungaria este, în principiu, angajat pentru data de 16 Iunie, adică pentru Duminica viitoare.

Imeidat ce s'a cunocut rezultatul tratativelor, comisia de juniori română a început pregătirile tehnice și în primul rând, a căutat să vadă dacă toți jucătorii selecționabili sunt disponibili pentru intervalul 12—17 Iunie.

In acest scop, secretarul comisiei a avut o serie de convorbiri telefonice în cursul cărora i s'a confirmat că următorii jucători stau la dispoziția federației pentru matchul cu Ungaria:

Timișoara: **Mioc, Andreescu, Vodă, Ritter, Covaci și Perschowsky.**

Cluj: **Marian și Joja.**

Brăila: **Drăghiescu si Belcin.**

Opeltz (Reșița) și Sperlea (Ioești) au confirmat de Vineri, astfel că au rămas doar jucătorii din București și Sibiu care nu au răspuns încă.

TENNIS

Ungaria-Germania 3-0

Budapesta, 8. (Serviciul nostru special). — Astăzi, în a doua zi a matchului Ungaria—Germania, ungurii au câștigat și dublul și conduc astfel cu 3-0.

Rezultatul este următorul:

Asboth, Gabory—Metaxa, Göpfert 6:4, 6:2, 3:6, 7:5.

SPECTACOLE

Teatre

LIGA CULTURALA: mat. și seara: Bucureștii, acum 100 ani pitii Căpt. Grant; seara: Duduia Măriuca

LUNA BUCUREȘTILOR: Muzic-hall

MUNCA ȘI VOE BUNA: mat. Copiii Căpt. Grant

COMOEDIA: matineu și seara: Un băiat si jumătate

ALHAMBRA-EXCELSIOR: mat. și seara: Izbânda Bucureștilor.

Cinematografe

ARO: Noaptea nopților jurnale noui și documentarul românesc: Țara moților.

SCALA: Melodia iubirii și jurnal Paramount.

EGAL: Sora de noapte și Jurnale Paramount

CARLTON: Indiscreții și jurnale de război

CAPITOL: „Balalaica" și jurnale noui

TRIANON: Occidentul, jurnale românesc și Paramount și U. F. A. cu ultimele evenimente

SAVOY: Capcana și Trei fetițe dulci

SELECT: Amenințări și noaptea amintirilor

FEMINA: Cântec de leagăn.

A. R. P. A.: Pantera neagră și jurnale de război Paramount și Ufa.

PALAS BULEVARD: Teroare și Parandola

ROXY: Eu sunt Sebastian Ott

ELYSEE: Volga-Volga și Ucigașul din Oregon.

FORUM: Hotel Imperial și Viața e un joc

OMNIA: Kentucky și Nu sunt criminal.

AMERICAN (Moșilor 221): Omul cu masca de fer Completare filmul în relief

AIDA (calea Rahovei 151): Ultima noapte și Beția aurului.

BIZANTIN (b-dul Elisabeta, 2): Nopți de groază în Hong-Kong și Noaptea Destinului.

BARCELONA: (str. Măgurele 123): Diavolii roșii opera compelctă.

COTROCENI (Șos. Cotroceni 9): Evadatul 320 și Vârsta ispitelor.

CARMEN: Vulturul negru și Jurnal românesc

DACIA: Viața e un joc și Ultima aventură a lui Sherlock Holmes.

DICHIU (str. Română 89): Miezul nopții Bengalii și Jurnal românesc O N C

DIANA (calea Griviței, 110): Atlantis, opera completă

EDISON (sală și grădină): Capcana, Paradisul pierdut și trupa de revsite „D'Ayol".

FRANKLIN: A noastră e noaptea și Femeia diabolică

FLORIDA (b-dul Ferdinand 118): Cocosatul dela Notre Dame și Franța este apărată

GRAND (șoseaua Crângași 42): Închisoarea fără gratii și Stan și Bran eroi fără voie.

GLORIA (calea Văcărești, 44): Adevăr cu orice preț și Broadway strada Norocului.

IZBANDA: Razia și O fetiță delicioasă

ILONA: Beau geste și O aventură disperată

ILEANA (strada Avrig 1): S. O. S. Carfax operă completă.

LIA (Griviței 196): Gorila și Femei,

LIZEANU: Oameni și fiare și Maria Walevska

LUCIFER (Dudești 97): Tarzan în Exil și Stan și Bran eroi fără voie

MARNA: Ingeri cu fețe murdare, Totul pentru dragoste și trupa de reviste Titi Mihăilescu.

MARCONI: S. O. S. Carfax opera completă, jurnale de răzoi și trupa de reviste D'Ayol

MODEL: Gunga Din și Valsul nemuritor

MIORIȚA (calea Moșilor 127): Femeia diabolică și Pentru patrie

MILANO (calea Călărași, 154): Ingeri cu fețe murdare și Drum bun Mister Liester

NISSA (Intrarea Zalomit 6): Oameni de sacrificiu și Honolulu.

NERO: Emigranta și Cheia de aur.

NONI: Doi camarazi și Tarantela

ODEON: Ingeri cu fețe murdare și Fiicele Doamnei Masters

PACHE (strada Mătăsari, 31): Drapelul si Rendez Vous pe Riviera

PARIS (calea Rahovei 118): Steaua Nordului și Hotel pentru femei

PELEȘ: Visul unei prințese și Victoria, suverana Angliei

RAHOVA (calea Rahovei, 91): Omul cu masca de fier și Filmul în relief. Jurnal

RIALTO (b-dul Carol 21): Vin ploile și Cei trei muschetari.

REX (Dudești 22): Cocosatul de la Notre-Dame și Copilașul Domnișoarei

SPLENDID (calea Moșilor, 220): Ingeri cu fețe murdare și Prințul Pojarsky

TOMIS (Grădina si sala): Omul cu masca de fier și Cafe Metropol

TRIUMF (calea Griviței, 335): Poltava

UNIREA (Filantropia 143): Aventurile celor 3 Muschetari și Vestul sălbatic

UNIC (bul. Filantropia 57): Gorila și Femei

VENUS: Conflict și Flăcări la Orient și Jurnal românesc.

VOLGA (calea Dorobanți, 1): Beau Geste și Hotel pentru femei.

Football Football Football Football

11 GOALURI IERI LA OBOR...

UNIREA TRICOLOR a învins U.D.R. cu 8:3 (5:0)

ALEXANDRESCU a marcat numai cinci goaluri
Celelalte puncte au fost inscrise de Johny Dumitrescu (2), Criciotoiu, Pop Vasile, Csipai și Seleș

Ieri s'a disputat pe terenul de la Obor, matchul Unirea Tricolor—U. D. R., match care avea să decidă dacă U. D. R. va ocupa locul 3 sau locul 4 din clasament și dacă Unirea Tricolor va retrograda direct.

Spre surprinderea generală, matchul a revenit bucureștenilor cu o ușurință neașteptată și la mare diferență: 8-3 (5-0).

U. D. R. s'a prezentat foarte, foarte slab și jocul a fost de factură modestă. Până nici arbitrajul n'a corespuns. Deși jocul a fost extrme de ușor de condus, totuși d. Bartolomeu a comis câteva greșeli.

O REPRIZA S'A FACUT JOC LA O POARTA

In prima repriză Unirea Tricolor a atacat în continuu și a făcut mai mult decât să domine. In permanență s'a jucat pe terenul U. D. R.-ului care încă odată, a jucat nespus de slab.

Rezultatul acestei dominări a fost o cascadă de goaluri și dacă oborenii ar fi insistat niței s'ar fi putut înscrie și mai multe goaluri.

De fapt, în total au fost 13 goaluri, nu 11 cum arată rezultatul. Două dintre ele n'au fost însă acordate.

In minutul 4, primul din aceste goaluri neacordate. Il marcase Lulu Mihăilescu însă Alexandrescu fusese anterior filuerat în ofside. Un ofside pasiv și fără importanță, fapt că goalul n'a fost acordat.

Peste numai două minute, scorul e deschis din nou, de data asta „pour de bou".

Lulu Mihăilescu, îi pasează lui Aleandrescu și acesta din poziție dificilă întoarce în goal marcând în colțul de par al porții: 1—0.

In minutul 10 Paraschiva îl deschide pe Criciotoiu, care centrează pe jos, Johnny Dumitrescu venit din urmă trage puternic. Mingea lovește bara verticală și de aici în goal: 2—0.

Urmează o întrerupere în lungul șir de goaluri. Intrerupere de numai 13 minute.

In fine ultimul goal al reprizei a fost înscris în penultimul minut.

Căci în minutul 23 Paraschiva îl deschide din nou pe Cricitoiu acesta face o cursă spectaculoasă și de data asta nu mai centrează ci trage chiar el la poartă înscriind al treilea goal: 3—0.

După patru minute o fază aproape identică cu cea dela goalul al doilea. Din nou schimb Paraschiva-Criciotoiu, centrare, shoot al lui Johnny Dumitrescu și goal: 4—0.

PETRESCU

Pfeilinger plonjase greșit. Se produce o învălmășeală la poarta lui Pfeilinger, mingea e respinsă de un apărător la Johnny Dumitrescu, care trage în bara verticală de unde balonul ajunge în goal: 5—0.

DUPA PAUZA DEȘI U. D. R. A ATACAT MAI MULT, RAPORTUL DE GOALURI A FOST EGAL: 3—3

După pauză echipa dela Rețița parcă și-a mai revenit.

A atacat mai mult și a dominat majoritatea timpului.

Cu toate acestea, n'a înscris mai multe goaluri decât Unirea Tricolor. E drept că arbitrul n'a acordat un goal înscris de Lakatos: compensație pentru goalul neacordat oborenilor, căci repriza a doua a debutat identic printr'un goal neacondat pe care cum am spus mai sus, îl marcase Lakatos în minutul 2.

Primul goal valabil al acestei reprize 1-a înscris tot Unirea Tricolor. Acest goal ca și celelalte două pe care le mai înscrie oborenii se datorește faptului că apărarea reșitenilor era foarte slabă.

In minutul 18 Johnny Dumitrescu dă lui Alexandrescu, acesta lui Lulu Mihăilescu, care trage pe sus. Pfeilinger și Alexandrescu venit lângă poartă, sar împreună cu minge și înaintașul oborean e mai abil și înscrie. Deci 6:0.

Urmează peste un minut primul goal al U. D. R.-ului, urmare al unui atac pe aripa stângă.

Krubl centrează și Sellessy printr'un shoot plasat pe jos reduce, o! cât de puțin handicapul: 6—1.

Peste alte 10 minute, adică în minutul 29 al doilea goal al U. D. R.-ului.

Tot Krubl a centrat și de data asta Csipay făcând o foarte frumoasă răsturnare a întors în goal: 6—2.

Scorul destul de mare, nu s'a oprit însă aici. Mai era doară un sfert de oră!

In acest sfert de oră, Unirea Tricolor a mai înscris de două ori și U. D. R. odată, și toate aceste goaluri numai în cinci minute.

Astfel în minutul 40 Lulu Mihăilescu pasează lui Alexandrescu, acesta singur trage peste Pfeilinger care îl atacase și înscrie încă un goal: 7—2.

In minutul 42 Lulu Mihăilescu primește o minge dela Criciotoiu, o saltă peste portarul advers și Aleandrescu n'are nicio greutate să înscrie cu capul: 8—2.

In fine, ultimul, dar ultimul cu adevărat, goal al matchului e înscrie de Pop Vasile. Csipay îi dă printre doi și Pop nejenat de nimeni trage puternic: 8—3.

D. Bartolomeu a condus echipele:

Unirea Tricolor: Creteanu—Petrescu, Iliescu—Florea, Anghelache, Boteanu,—Lulu Mihăilescu, Johnny Dumitrescu, Alexandrescu, Paraschiva, Cricitoiu.

U. D. R.: Pfeilinger,—Fodor, Stoianovici,—Neagrău, Pop Vasile, Lakatos,—Micu Selessy, Csipay, Zsizsik, Krubl.

Pfeilinger a mai primit un goal

când petrecem o seară prelungită cu muzică și vin bun, trebuie să ne gândim, că o durere de cap ne-ar putea turbura buna dispoziție. Cine este însă prevăzător, are totdeauna un tub de GARDAN în buzunar, căci 1—2 tablete din acest excelent preparat înlătură durerile cele mai puternice și redă imediat buna dispoziție.

GARDAN
suprimă durerile.
BAYER

Pentru a III-a oară VENUS-RAPID

(Continuare din pag. I-a)

tunci când technic se află în condiții inferioare față de adversarul său.

*

Din punct de vedere technic matchul acesta este tot atât de interesant dacă este privit într'o perspectivă nouă: aceea a Cupei Europei Centrale.

Intr'adevăr, peste o săptămână, cele două finaliste joacă în competiția aceasta matchuri dificile.

Rapid își va întări echipa dar Venus va juca după toate probabilitățile — cu aceeași formație.

Publicul va putea aprecia deci șansele reprezentanților noștri căci matchul acesta este poate mai greu decât o normală întâlnire în cadrul Cupei Europei Centrale.

*

Șansele echipelor? Ele sunt legate, evident, mai ales de formațiille, cari vor fi aruncate în luptă.

Rapid va alinia echipa, care a învins în ultimul match de campionat pe Juventus.

Apărarea a jucat destul de slab dar linia de atac a făcut o partidă bună. Soluția cu Dan Gavrilescu s'a arătat a fi fericită.

Venus se prezintă cu o linie de atac nouă față de matchul trecut pe care l-au pierdut.

Reintră Ploeșteanu și Humis. Prezența lui Ploeșteanu va întări considerabil compartimentul ofensiv.

Nu se poate afirma însă cu aceeași siguranță același lucru despre Humis.

Nu pentrucă Humis reprezintă un om de valoare minoră. Centrul atacant al Venusului este — contrar — un om de mare clasă.

Dar cu toate acestea el este un punct de întrebare în echipa campionilor.

Humis reintră după o absentă destul de îndelungată. Și această reintrare și-o face într'un match hotărîtor.

Acestea sunt lucrurile clasice, care fac ca un jucător să nu joace bine.

Humis este, desigur, un centru atacant cu însușiri mari.

Dar se va putea adapta el atât de repede la ritmul echipei.

Va putea rezista atacurilor atât de puternice ale fundașilor feroviari?

Iată numai două din întrebările, cari se pun și cari nu pot fi soluționate atât de ușor.

Dacă Humis, care este un jucător de mare fantezie, se va integra repede și total în echină, atacul venusist poate funcționa ca în timpurile de glorie. Dacă nu se va produce însă această integrare, introducerea lui Humis va fi o piedică în funcționarea liniei de atac.

Să sperăm că Humis va juca bine. In modul acesta matchul va fi perfect echilibrat și lupta cu atât mai pasionantă.

*

D. Emil Kroner va conduce următoarele formații:

VENUS: David, Sfera, Negrescu; Demetrovici, Iuhasz, Lupaș; Orza, Ploeșteanu, Humis, Bodola, Iordache.

RAPID: Negru, Manton, Lengheriu; Vintilă, Rășinaru, Moldovanu; Sipos, Dan Gavrilescu, Auer, Baratky, Bogdan.

A. S. Distr butia (jun.)-Macaby (jun.) în desch dere la Juventus-Macaby

Matchul de deschidere la partida Juventus-Macaby, care se dispută azi la ora 11 pe arena Ciocanul, va fi furnizat de juniorii Distribuției și acei ai gazdelor.

Petroliștii au mărele merit că s'au clasat în locul secund în clasament astfel că Macaby are un adversar periculos.

Acordăm toate șansele juniorilor Distribuției.

COLECȚIA „UNIVERSUL LITERAR“
A LANSAT NOUA CARTE DE VERSURI

SCARĂ LA CER

de VIRGIL CARIANOPOL

Venit după marele succes obținut de autor cu volumul „Frunzișul toamnei mele“ apărut tot în Colecția „Universul Literar“, volumul proaspăt apărut dă măsura maturității lirice a celui mai iubit poet al tineretului de azi.

De vânzare la toate LIBRARIILE din ȚARA
— PREȚUL LEI 50 —

11 METRI

In ansamblul de pregătire al unui arbitru, pe lângă cunoștințele teoretice și experiența practicată este de mare însemnătate reflexul ce acesta îl are în judecara, aprecierea și sancționarea unei infracțiuni.

Dacă regula de offside este piatra de încercare a pregătirii unui arbitru, nu mai puțin important este modul cum acesta apreciază și sancționează infracțiunile comise în careul de 16.50 m. de către judecătorii unei echipe în apărare.

Ușurința cu care unii dintre arbitrii noștri acordă lovitura dela 11 m. pentru infracțiunile comise în acest careu, mă determină să tratez acest subiect.

Trecând la discuțiunea technică, voi arăta că infracțiunea care dă loc la cea mai aspră sancțiune, trebue să fie săvârșită în suprafața careului de 16.50 m., impropriu numit „careul de pedeapsă“ deoarece pedepsirea infracțiunilor comise de jucători, se face în orice punct al terenului, se face în orice disputării partidei.

Explicația ar fi însă că majoritatea infracțiunilor comise de echipa în apare în careul de 16.50 m., fiind sancționate cu o lovitură de pedeapsă dela 11 m., au determinat numirea aceasta de careul de pedeapsă.

Infracțiunile principale, pentru care se acordă o astfel de lovitură, sunt :

a) lovirea cu mâna a mingii,
b) a pune piedică,
c) săritură pe adversar,
d) lovirea cu piciorul a adversarului,
e) a împinge (îmbrânci) adversarul,
f) atacul dela spate.

Regulamntul de joc atrage însă atențiunea arbitrilor (Dec. Internat. 8 Iunie 1912), că ei sunt singuri în măsură să aprecieze dacă una din infracțiunile de mai sus, a fost comisă cu intenție sau nu și sunt chiar obligați să facă această distincție Elementul esențial trebue să fie intenția.

Am auzit pe mulți spectatori și chiar oficiali cari în discuțiile privind sancționarea unor infracțiuni făcute în careu susținând că arbitrul nu trebue să facă nicio apreciere din momentul ce la regulament scrie că jucătorul care a lovit mingea cu mâna sau a pus piedică, trebue sancționat.

Este explicabil, cu o astfel de mentalitate, decе când conduceți un joc, spectatorii vă reproșează în termeni dacă nu triviali dar totuș destul de tari, că nu acordați un 11 m. pentru o mână neintenționată sau o piedică involuntară.

Vinovații sunt însă și unii dintre colegii noștri, cari fie de teamă, fie că se pripesc în judecarea și sancționarea unei greșeli, dau cu prea multă ușurință decizia, formând în acest mod și spiritul spectatorilor.

Lovitura dela 11 m., se acordă mai des la noi, pentru atingerea cu mâna a mingii Ori aici, trebue să ținem seama în primul rând ca infracțiunea să fi fost intenționată și în al doilea rând, ca ea să fi împiedicat marcarea unui punct.

Se poate spune că există vreuna din aceste condițiuni atunci când mingea sare din pământ în mâna jucătorului, sau când fiind oprită pe picior, ricoșează în mână?

Se poate acorda cu atâta ușurință pentru astfel de greșeli, o pedeapsă atât de gravă ca acea dela 11 m.?

Hotărât nu. Arbitrul poate aprecia că nu este cazul de a sancționa nici atunci când jucatorul în mod neintenționat, lovind migea cu mâna, se găsea mingea eșea în careului pe unde mingea eșea în mod evident afară din joc. Pentru ca să fiu mai precis mingea n'avea o traectorie în direcția porții.

Cei cari au asistat la jocurile disputate în București de echipele engleze, cred că își mai reamintesc cum jucătorii acestor echipe, protestau în contra deciziilor date de arbitrii noștri, pentru astfel de greșeli.

Nu tot astfel se poate pune problema pentru celelalte infracțiuni; pidica, săritura pe adversar, lovitura cu piciorul, împingerea etc.

In comiterea acestora, trebue să vedem cel puțin 90% „intenția“ pentrucă se produc atunci când jucătorul din apărare, în ultima instanță, caută să împiedice marcarea unui punct, recurgând și la mijloace neregulamentare.

Rzumând cele de mai sus, conchidem că aprecierea arbitrului în distingerea infracțiunilor comise de jucătorii în apărare, în careul de 16.50. m., este de mare importanță, pentrucă o justă decizie poate duce la salvarea unei grupări sau invers, la desființarea ei.

Procedând cu mult tact la toate jocurile pe cari le conduceți și nu influențați de spectatori, conducători sau alte considerente personale, veți educa publicul în acest sens și rezultatul jocurilor va fi mai aproape de realitate, iar Dvs. vă veți ridica prestigiul.

IANCU CEAUREAN
Secretar general C. C. A.
(din „Buletinul Arbitrilor“)

CITIȚI „UNIVERSUL SPORT“

Football Football Football Football

AZI IN EUROPA

ACTIVITATE RESTRÂNSĂ

Activitatea footballistică scade în străinătate, pe măsură ce sezonul se apropie de sfârșit. In Italia și în Ungaria campionatul s'a terminat ; doar în Iugoslavia și Bulgaria se mai dispută ultimile jocuri. In Italia, în schimb, se dispută penultima etapă a Cupei : semi-finalele.

Iată programul de astăzi :

ITALIA
Semifinalele Cupei Italiei
Fiorentina—Juventus.
Genova—Bari.

IUGOSLAVIA
Beogradsky—Slavia.
Gradjansky—H.A.S.K.
Haiduc—S. K. Iugoslavia.
Campionat.

BULGARIA
Lewsky (S.)—Tichia.
Sportklub—Vladislav.
Campionat.

In definitiv, cine este această Slavia din Sarajevo?...

Publicul nostru sportiv are de-acum o așa zisă cultură sportivă, adică este destul de bine documentat asupra mișcării footballistice din străinătate, este la curent cu situația din campionatul diferitelor țări și cunoaște echipele străine, peste tot așa de bine ca și pe cele românești.

Totuși, credem că l-a surprins în ultimul timp numele echipei Slavia, care periclitează teamuri ca Beogradsky și Gradjansky, este un aspirant la campionatul Iugoslaviei și, în orice caz, va fi unul din cei care va reprezenta țara sa în Micul C. E. C. Este probabilul adversar al Venusului.

Pentru cei care nu cunosc pe Slavia, le satisfacem curiozitatea dând următoarele informații:

Slavia, din Sarajevo. s'a clasat a treia în liga sârbă și este o echipă cum ar fi la noi, de exemplu, A.M.E.F.A. Adică, o echipă fără individualități, dar tare ca ansamblu, ca omogenitate. N'are decât doi internaționali : pe fundașul Zagoratz și pe centrul înaintaș Railici (amândoi au jucat contra Românici. Vedeta însă, este Șalipur, interul dreapta și goal-getterul. Pe teren propriu, este foarte greu de învins, iar în deplasare practică un joc defensiv extrem de închis.

Juventus și Macaby

se întâlnesc azi la Ciocanu în finala „Cupei General Gabriel Marinescu“

Azi începând dela ora 11 dimineața Arena Ciocanu găzduește finala „Cupei General Gabriel Marinescu“. Cei doi finaliști sunt grupările bucureștene Juventus și Macaby.

In prima întâlnire matchul s'a terminat la egalitate (1:1) după un joc în care Macaby a fost de puțin superior. De atunci însă lucrurile au evoluat și Juventus va fi coleg cu Macaby în viitoarea ediție a Diviziei naționale B.

Ambii protagoniști s'au pregătit special în vederea acestui match întrucât fiecare vrea să-și însușească prețiosul trofeu.

Un pronostic e cam greu de dat ambele echipe fiind de forțe egale.

Prin simplă impresie indicăm o victorie muncită a juventusului Totuși Macaby e un outsider periculos.

La fluerul d-lui I. Bădescu se vor alinia următoarele formațiuni:

JUVENTUS: Sadowski - Tătaru, Dragomirescu, Dunăreanu, Micu, Bandrabur-Drăgan, Sinko, Flamaropol, Prassler, Naciu.

MACABY: Kerkay, Havas, Csajka, Herman, Klisa, Mihailovici-Lupu (Katz) Szika, Hoffmann, Bărbulescu, Moisescu.

Gloria C. F. R. sau AMEFA ?

Matchurile dela Cluj și Baia Mare vor desemna astăzi a treia echipă care va retrograda la Timișoara : derbyul local

Astăzi se dispută în țară ultimele matchuri în cadrul Diviziei Naționale. Sunt trei matchuri dintre care două sunt decisive în sensul căror decide cine să retrogradeze : Gloria CFR sau AMEFA.

Gălățenii joacă la Baia Mare cu Carpați și în mod normal, adică vrem să spunem că la luptă sinceră, nu pot câștiga. Nu pentrucă Băimărenii sunt imbatibili, ci numai pentru simplul motiv că diferența de valoare dintre cei doi adversari este prea mare pentruca Gloria CFR să poată câștiga

AMEFA lupță la Cluj, împotriva unei Victoria vlăguită și lipsită de suport moral. Deci nu ne va surprinde dacă arădenii vor câștiga, mai ales că AMEFA a reușit victorii la Cluj și în situații când Victoria conta.

Al treilea match se dispută la Timișoara, între Ripensia și CAMT. Derbyul timișorean va fi pasionant și e probabil să se termine din nou la egalitate.

Clasamentul se prezintă astfel :

1. Venus	22	14	3	5	59:19	31 (13)
2. Rapid	22	11	7	4	64:31	29 (15)
3. Sp. Std.	22	8	11	3	42:31	27 (17)
4. U.D.R.	22	8	9	5	43:42	25 (19)
5. C.A.M.T.	21	9	4	8	35:47	22 (20)
6. Ripensia	21	8	5	8	34:35	21 (21)
7. U. Tric.	22	8	5	9	36:40	21 (23)
8. Carpați	21	8	4	9	36:39	20 (22)
9. Amefa	21	9	1	11	34:39	19 (23)
10. Gl. Cfr.	21	8	1	12	25:54	17 (25)
11. Juvent.	22	4	6	12	36:48	14 (30)
12. Victoria	21	4	4	13	18:37	12 (30)

Olimpia (pitici)- M. V. Mihai III B 4-1 (1-1)

Matchul disputat între piticii Olimpiei și elevii clasei a III B a liceului M. V. Mihai a dat loc la o luptă strânsă, în care ambele echipe au muncit mult pentru acest rezultat, care este dealtfel destul de onorabil pentru elevii M. V. Mihai.

Au fost faze spectaculoase pline de emoții din ambele părți.

Au marcat pentru învingători Jean (3) și Ivănescu (1) iar pentru învinși Simionescu în propriai poartă.

Piticii Olimpiei au aliniat urmtăoarea formație :

Sekely (Ion Ion), Rafail (Paraschiv), Simionescu, Firu Florescu, Titi Popescu, Călin (Jeanș, Dinescu Ilie, Ivănescu, Guriță, Ispas.

Grupări neafiliate

Duminică se dispută o importantă cupă pe terenul „Phenix“

Duminică 9 Iunie, se va disputa cupa „Aviației“ pe terenul Phenix.

De pe acum s'au primit numeroase avizuri de participare din partea celor mai valoroase grupări neafiliate ca : Ferentari 38, Sebastian, Sparta, A. S. Excelsior, etc.

Inscrierile se primesc pe teren în ziua disputării cupei la ora 7.30 dim.

Pot participa și echipele B.

Dacă nu se vor înscrie mai mult ca 6 echipe câștigătorul cupei va fi desemnat prin numărul de puncte pe care le va realiza în clasamentul unui campionat, sistem fulger.

In cazul că se vor înscrie mai mult de șase echipe, jocurile se vor disputa tot în sistem fulger, dar vor fi eliminatorii.

Reprizele vor fi de câte 15 minute. Matchul final se va disputa în două reprize a 30 minute. In caz de egalitate se vor juca 2 prelungiri a 10 minute.

Deoarece terenul Phenix este unul dintre cele mai bune (în curând va fi supus omologării federației) jocurile se vor disputa în condiții optime.

Arbitrajul va fi prestat de arbitri F.R.F.A. și cu ajutorul delegaților tuturor grupărilor înscrise.

Mașina 33 conduce până la poarta terenului (stația str. Doinei).

Football Football Football Football Football

Comisia Cupei României

va supune Biroului Federal un proect privind această competiţiune

De Cupa României s'a scris foarte mult în ultimul timp şi am înregistrat şi noi tot ce s'a vorbit în legătură cu această competiţie. Evident, sunt simple proecte, propuneri sau sugestii care — ca atare — pot cădea sau pot fi acceptate. Aceasta, în cursul discuţiilor care vor avea loc într'o şedinţă apropiată a Biroului Federal şi Comitetului Federal.

Cum era şi firesc, de toate acestea s'a sesizat Comisia Cupei României, forul care dirijează competiţia. Şi această comisie va reacţiona în sensul că va face şi ea o propunere, susţinând şi subliniând utilitatea Cupei.

D. ing. Codreanu, preşedintele comisiei, va supune acest proect Biroului Federal şi comitetului Federal, atunci când va fi momentul potrivit.

In orice caz, comisia va susţine ca în competiţie să participe şi echipele din Divizia A, propunând însă, un alt sistem de disputare.

...şi totuşi, în Anglia se mai joacă football...

In Anglia, ca şi în Elveţia, cu toată situaţia internaţională, activitatea footballistică nu a încetat complect. In Anglia, de pildă, s'au disputat semi-finalele Cupei Angliei, iar în Elveţia câteva matchuri amicale.

Iată, dealtfel, rezultatele:

ANGLIA

Fulham—Everton 5—2.
Blackburn-Westbromwich 2-1.
Newcastle—Blackpool 2—0.
West Ham-Birmingham 4—2.

Sferturile de finală ale Cupei.

ELVEŢIA

Servette—Lausane 2—0.
Youngboys—Granges 1—1.
Winterthont — Grasshoppers 3—2.

Matchuri amicale.

Azi la Budapesta şi Viena,

Dublul match al celor două capitale readuce în arenă câţiva din aşii Wunderteamului

Budapesta va trăi astăzi unul din cele mai interesante matchuri europene.

Acum câţiva ani matchul Austria—Ungaria hotăra supremaţia în footballul Europei Centrale. Cu toate că, astăzi mai multe ţări au atins nivelul footballului jucat de Austria şi Ungaria, această întâlnire a celor două ţări cu un stil de joc foarte asemănător, este aşteptată cu multă nerăbdare de toţi sportivii.

*

Astăzi după masă se dispută pe terenul U. T. E. matchul internaţional Viena—Budapesta. După ultimele rezultate, ungurii par câştigători siguri. Intr'adevăr, din patru matchuri internaţionale au câştigat trei, iar unul, cel cu Germania, la Berlin, l-au terminat la egalitate.

Vorbim de palmaresul Ungariei, fiindcă echipa Budapestei e una şi aceeaşi cu naţionala.

Forţa echipei vieneze e mai puţin cunoscută ca a vecinilor din Vest.

Singurele întâlniri internaţionale au fost în matchurile de cupă cu echipele pestane în cari echipele Austria şi Rapid au fost nevoiţi să se mulţumească cu locurile trei şi patru după Hungaria şi Ferencvaros. Jucătorii din Viena au jucat şi în echipa Germaniei, dar nici aici n'au jucat mai bine.

Ungurii sunt dornici de reabilitare după eşecul de anul trecut când au fost învinşi cu 3:1. la o săptămână după victoria răsunătoare asupra Germaniei.

Ungurii ca de obiceiu n'au format echipa, dar se ştie, că doar tripleta poate fi modificată.

ECHIPELE

VIENA: Raftl — Wagner II, Schmaus — Wagner I, Mock, Scoumal — Bartali, Hessenauer, Binder, Waldhofer, Pesser.

BUDAPESTA: Ccikos — Pakezdi, Biro — Kiraly, Sarosi III, Balogh — Kincses, Sütö, Sarosi dr., Toldi, Kocsis.

*

Tot astăzi se vor întâlni şi echipele B, ale celor două capitale, la Viena. Echipa Budapestei formată din elemente tinere şi nerutinate va înfrunta pe teren străin „lupii bătrâni" din Viena. Echipa Vienei e formată din jucătorii de glorie ai Wundersteamului, ca: Sesta, Zischek, Hahnémanu, etc.

Echipa Budapestei n'a fost formată încă. S'a publicat doar totul.

ECHIPELE

VIENA: Martinek — Kopetko, Sesta — Probs, Pekarek, Schlauch — Zischek, Hahnemann, Epp, Reitermayer, Durek.

BUDAPESTA: Boldizsar — Kis (Hungaria); Polgar — Négyesi, Toth (Germania); Posa—Adam (Ujpest); Ssengellér, Kiszely — Kiszely, — Turai III, (Ujpest).

leri, numai trei demisii de jucători

Deşi ne aflăm la 9 Iunie, totuşi numărul demisiilor înregistrate la FRFA (de jucători, fireşte), este extrem de mic în raport cu anii precedenţi.

Eri, de pildă, s'au primit doar trei şi anume, ale jucătorilor:

18. *Dockmani* (D.V.A.).
19. *Friedel* (Victoria-Cernăuţi).
20. *Crişan* (Jiul-Petroşani).

CONTRA AFECŢIUNILOR URINARE.

Dupăce a făcut subiectul unei remarcabile comunicări la Academia de Medicină, de către Profesorul Lassabatie, Pageol este recunoscut astăzi ca fiind cel mai raţional tratament şi specific al afecţiunilor căilor urinare.

Pe bază de plante aromatice şi răşinoase din ţările calde, Pageol este absolut inofensiv şi convine la toţi. El este recomandat în deosebi la toţi acei cari, trecuţi de vârsta de patruzeci de ani, trebue să se teme de afecţiunile prostatei cu tristele sale consecinţe: ipertrofie, incontinenţă sau retenţie de urină, albuminurie, fosfaturie, etc...

Este un produs Chatelain, marca de încredere, preparat în Laboratoarele de Urodonal, sub direcţiunea ştiinţifică a Profesorului Pouchet, membru al Academiei de Medicină, asistat de 25 medici şi farmacişti.

La farmacii şi droguerii.

Ne-a părăsit un preţios colaborator

TRAIAN IONESCU nu mai este

Zăbranic negru a îndoliat redacţia noastră.

Traian Ionescu, preţios colaborator la rubrica de football a închis eri dimineaţă ochii, lăsând un gol resimţit în rândurile noastre.

Deşi boala de inimă, de care suferea, lăsa să se întrevadă posibilitatea unui sfârşit tragic, vestea trecerii lui în lumea drepţilor a căzut ca o lovitură de trăsnet asupra noastră. Căci, noi tot mai speram într'o minune cerească şi nutream convingerea că tinereţea şi vigoarea lui vor răpune germenul care îl rodea.

Dumnezeu a vrut altfel, şi eri dimineaţă la ora 9 l-a luat dintre noi, spre a-l pune în rândurile acelora cari şi-au asigurat, prin muncă, cinste şi dragoste de aproapele, un loc bun în viaţa veşnică.

Născut la 3 Noembrie 1919, Traian Ionescu a intrat în redacţia ziarului nostru chiar dela început, după ce îş făcuse un frumos nume colaborând la „Gazeta Sporturilor".

In redacţia ziarului nostru a consumat doi ani de tinerească energie, pentruca pe la sfârşitul lunii Aprilie să se retragă spre a-şi vedea de sănătate.

Se părea, acum câteva zile, că tinereţea a izbutit să triumfe în lupta sa cu nemiloasa boală. Tocmai acest lucru a contribuit la mărirea consternării provocată de săvârşirea lui din viaţă.

Traian Ionescu a murit la sanatorial Brâncovenesc unde toate eforturile medicilor de a-l salva au fost zadarnice.

Rămăşitele lui pământeşti au fost depuse în capela cimitirului „Reînvierea" de unde, Marţi după amiază la ora 17, familia şi prietenii îndureraţi îl vor conduce la locul de veşnică odihnă.

Fie-i ţărâna uşoară.

Se reamatorizează echipa de football a clubului Macaby?

In acest sezon, poate chiar în întregul campionat 1939—1940, echipa de football a clubului Macaby a avut o comportare, care a întrecut toate aşteptările. Mai ales în timpul când secţia era prezidată de d. Davidsohn.

Totuşi, în legătură cu Macaby s'a lansat un svon, din ce în ce mai insistent. Este vorba de o reamatorizare a echipei şi, ca un corolar, de transferarea lui Szika la o grupare divizionară A.

Povestea aceasta am mai auzit-o cândva şi nu s'a realizat nimic. De aceea privim cu foarte mare neîncredere „noul" svon.

Dr. SAROSI şi BOFFI campionii goal-hetterilor din Italia şi Ungaria

Campionatul din Italia şi Ungaria s'a terminat. Clasamentele s'au definitivat; deasemenea clasamentele goal-getterilor.

Sub titlul de informaţie dăm mai jos clasamentele celor care au marcat cele mai multe goaluri:

ITALIA

24 goaluri: *Boffi.*
15 goaluri: *Guarnieri, Puricelli.*
14 goaluri: *Reguzzoni.*
13 goaluri: *Conti, Galetto.*
12 goaluri: *Demaria.*
11 goaluri: *Arcari.*

UNGARIA

23 goaluri: **dr. Sarosi.**
22 goaluri: **Nemes.**
18 goaluri: **Nagy (Szeged), Turray II.**
17 goaluri: **Kiszely, Morocz. Olajkar II.**
16 goaluri: **Lukacs (Szeged)**
15 goaluri: **Serfözö, Toldi.**
13 goaluri: **Cseh.**

Grupările fruntaşe cer o Divizie Naţională B cu 2 serii a 14 echipe

— Şedinţa de ieri la amiază —

După cum am anunţat, eri la amiază s'au întrunit la sediul FFFA delegaţii grupărilor fruntaşe din Divizia Naţională B.

In această şedinţă, s'au discutat toate chestiunile privitoare la Divizia B, după care s'a redactat şi semnat un memoriu. Acesta va fi înaintat d-lui gen. Gabriel Marinescu, preşedintele FRFA, şi prin el delegaţii cer ca viitoarea formulă divizionară B să cuprindă 2 serii a 14 echipe.

JUVENTUS CONTINUA...

„Vom vinde vedetele şi vom cumpăra elemente tinere şi româneşti din Vechiul Regat"

Soarta Juventusului este pecetluită. Roş-albaştrii au retrogradat din Divizia A, astfel că trebue să se acomodeze cu noul mediu

S'a pus însă, la un moment dat, problema desfiinţării, ceeace juventiştii au desmint categoric.

Noua situaţie ne-a arătat-o Braun, antrenorul Juventusului:

— Am fost la d. prezident şi d-sa mi-a declarat că Juventus va continua să existe. Va juca în Divizia B, dar nu cu toţi jucătorii cu care a activat în prima Divizie. Toţi jucătorii cu veleităţi de vedete vor fi cedaţi altor grupări, iar în locul lor vor fi achiziţionale lemente tinere şi româneşti. Cu ei vom continua lupta în elemente din Vechiul Regat. Divizia B.

— Cui veţi da drumul?

— Lui Şinko, Prassler, Variassi, probabil şi lui Sadowsky.

Ieri s'au disputat două matchuri în campionatul Protectoratului Boemia-Moravia

Praga, 8. (Serviciul nostru special). — Astăzi s'a disputat două matchuri de campionat în cadrul primei ligi.

S'au înregistrat următoarele rezultate:

SPARTA—PROSTEJOV 2—0 (1—0).

Invingătorii au fost superiori şi au marcat prin Kostalek şi Kolsky.

ZIDENICE—S. K. PILSEN 5—1 (3—1).

Restul matchurilor au loc mâine după amiază. Slavia

IERI LA BĂNEASA

Rama II a învins în cel mai pasionant Derby Român de trap

— O alergare splendidă 14000 de spectatori Haron, Joppa Hanover și Speged au înscris performanțe excelente Definitiva afirmare a trapului indigen —

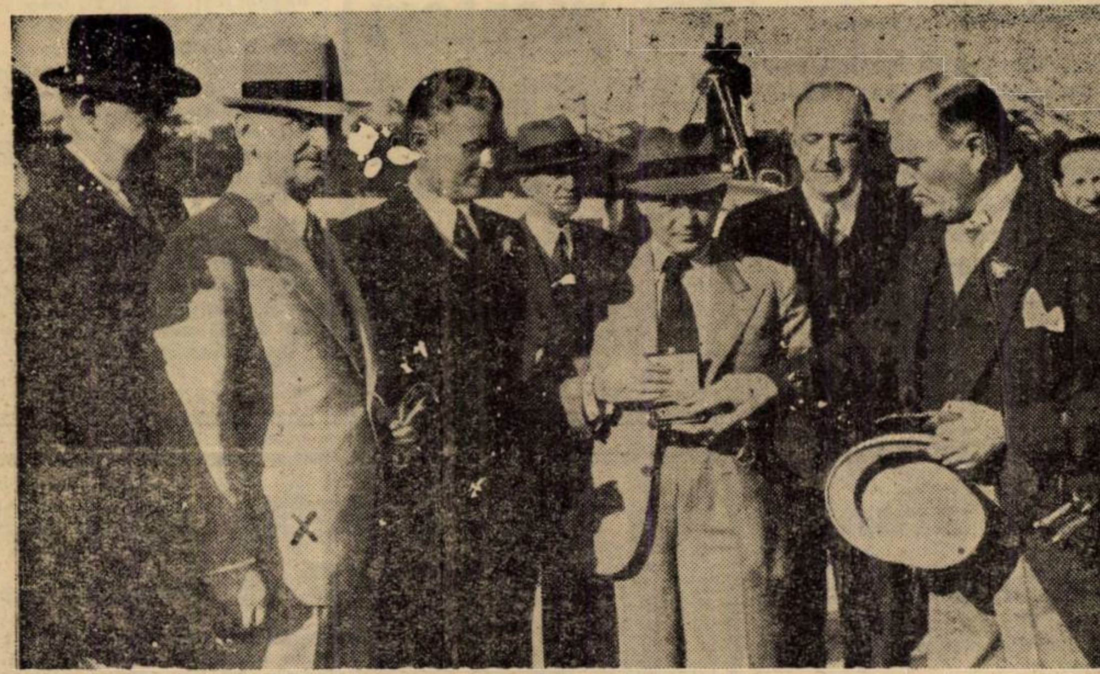

D. general de armată Ilasievici (x) la împărțirea medaliilor comemorative. In dreapta d-sale, d-nii Ciolac, Adem, Muller și I. Matak

Trapul românesc a obținut eri o eclatantă victorie pe cari nici cei mai optimiști și mai aprigi susținători, pasionați și iubitori ai lui n'o puteau prevedea atât de eclatantă și categorică.

Câtă diferență între anonimele curse de trap din anii trecuți între alergările de trăpași disputate într'un cadru restrâns redus, între trapul din timpurile lui Bătăuș primul câștigător al Derby-ului post belic și magnifica manifestare de eri care a depășit cele mai optimiste prevederi și al cărei standard a fost de o factură care fără riscul de a exagera, poate fi considerată similară celora din țările unde cunoaște o eistență prosperă, unde este înrădăcinat.

S'au înregistrat progrese — adjectivul nu este deplasat — colosale sub toate raporturile, progrese pe cari nimeni nu le-a putut nici parțial bănui. Parcă ar fi la mijloc o baghetă magică. Atât de simțitor, de viguros, de remarcabil este ascensiunea trapului indigen care într'o progresie accelerată a parcurs toate etapele unei admirabile evoluțiuni atingând eri ultima, aceia a unei definitive consacrări.

Este greșit să se creadă că succesul de eri este ceva izolat sau se datorează unei simple coincidențe. Dimpotrivă este afirmarea unui adevăr, care dacă nu s'a evidențiat în alte ocaziuni atât de ferm, s'a făcut totuși remarcat.

Galopul pe de o parte — trapul pe de alta, deapănă o activitate din cele mai prospere, apreciată în mod unanim de un public mereu mai numeros captivat de splendoare, epicul și emotivul întrecerilor hipice.

Hipismul tinde să devină într'un viitor apropiat centrul de gravitate al mișcărei sportive dela noi. Și pe bună dreptate.

Poate fi hipismul egalat de celelalte sporturi? Care din ele este atât de spectaculos și care are o importanță atât de mare ca el în economia națională.

❖

Hipodromul Băneasa trap avea eri aspect de sărbătoare. Publicul a umplut incintele cochetului hipodrom. Asistența poate fi cifrată la peste 14.000 de persoane.

Derbyul de trap, cea mai reușită ediție a acestei clasice dispute a exercitat o mare atracție.

Pe bună dreptate doarece se prevedea o cursă de mare succes. Anticipările n'au fost desmințite. Dimpotrivă, au fost cu mult depășite.

Clasica probă a fost pur și simplu splendidă, lupta pentru victorie prelungindu-se pe întregul parcurs. Asistența electrizată, fiind ținută într'o continuă tensiune dela primul până la ultimul metru al cursei.

Derbyul a fost eri cea mai reușită propagandă pentru trap, marcând până la evidență, frumosul epicul și emotivul procurat de cursele trăpașilor.

Din această luptă de proporții atât de captivante, a eșit un rezultat revelație. Revelație însă într'o măsură relativă. Rama II în cursul carierei se clasase printre leaderii generației. O scurtă eclipsă de formă dorită unui nărav au trecut-o în umbră. Eri însă iapa grajdului Admü a reușit suprema victorie, victorie care consacră, victoria care este idealul, fata morgana a tuturor crescătorilor și proprietarilor cel mai superb trofeu pe care îl poate smulge un cal, în vâltoarea disputelor, Derbyul.

Cu alte cuvinte a realizat cursa de afirmare și de consacrare, câștigând ediția 1940 a Derbyului român de trap.

Pentru d-nii dr. Adem și Müller, doi entuziaști proprietari și crescători, desigur că este o satisfacție meritată deoarece au activat cu multă pasiune în ultimul timp, importând elemente de valoare.

DERBYUL IEPEI RAMA II

Pe marginea rezultatului Derbyului din acest an, se impun o serie de constatări cari videază o seamă de chestiuni nelămurite încă până eri.

După cum se știe, Derbyul încununează un campion sau o campioană de generație.

Să vedem ce spune clasica alergare de eri în această privință.

Este Rama II campioana patru anilor indigeni?

Să încercăm să răspundem ținând seamă de circumstanțele în care s'a desfășurat cea mai importantă probă a trapului indigen.

Rama II a obținut avantajul la finisch deși în parcurs n'a avut o poziție de invidiat.

In linia dreaptă însă și-a pus adversarii într'o vădită situație de inferioritate grație unei apreciabile pointe de viteză.

In plus a dovedit că are și aptitudini pentru distanță. Cu alte cuvinte beneficiază de toate atributele necesare elementelor de valoare cari pot fi situate frunte de erarhie.

DOI COLABORATORI PREȚIOȘI

Desigur, victoria realizată de Rama II se datorează unor calități indiscutabile. La această victorie au colaborat în largă măsură doi factori prețioși, Grunwald și Dobrescu a dat un reușit examen de cum se prezintă un cal într'o probă importantă.

Dobrescu s'a întrecut pe sine. N'a fost debordat de impor- mul, a știut să aștepte și a plasat tanța cursei, nu și-a pierdut cal- pointa de viteză a iepei pe care o conducea, desfășurând la luptă o apreciabilă energie.

Noi care întotdeauna am susținut elementul autohton, în ziua când promovează, reușind să se remarce atât de vădit, suntem bucuroși.

Trebuesc încurajate talentele indigene.

CONDIȚIUNILE IN CARE S'A DESFAȘURAT DERBYUL

La acest capitol, desigur că în prim rând ne vom ocupa de cronometraj. Acesta nu este prea frumos. Câștigătoarea a realizat 1.32,3.

O primă constatare deci. Cursa a fost lipsită de trenă.

A influențat acest lucru asupra rezultatului?

După noi, în mică măsură. Rama II în finalul cursei a vădit o superioritate netă.

L. GRUNWALD
antrenorul iepei Rama II

Poate că altfel ar fi fost intervalele la sosire mai mici. Acest cronometraj mai denotă că generația patru anilor din acest an nu poate fi socotită de valoarea celeia din anul trecut din rândurile căreia face parte Petruș.

Evident, simple prezumțiuni cari ar putea fi infirmate. Până la proba contrarie însă, concluzia rămâne valabilă, veracitatea lor neputând fi contestată.

CEILALȚI CONCURENȚI AI DERBYULUI

Ocupându-ne de ceilalți concurenți ai Derbyului, în primul rând vom examina comportarea lui Brenn. Pasionarul grajdului Hanny a ugit mai modest decât se putea scompta. Noi îl credeam mai bun. S'ar putea să-l fi desavantajat lipsa de tren.

Gaby M. s'a lovit de inconvenientul distanței, care i-a depășit posibilitățile.

Santuța a avut o cursă nenorocită, având în parcurs poziții imposibile, Brenn și Taina au greșit. S'au lăsat impresiunea a fi în cea mai bună formă. Totuși Columbus a figurat mult timp, fiind un prețios auxiliar pentru Rama II.

HARON, JOPPA HANOVER ȘI SZEGED

Din restul celorlalte rezultate, un accent special vom pune pe victoriile realizate de Haron, Joppa Hanover și Szeged. Haron a reușit să dispună de Petruș dându-i 20 de metri. Semnificativ pentru valoarea comportărei lor sunt recordurile. Haron a marcat 1.22,2 iar Petruș 1.23,9. Ambii au concurat remarcabil.

Victoria lui Haron se datorează și'n largă măsură măestriei lui Cercasov.

Joppa Hanover a reușit să facă deadhead cu Tutun dându-i 120 de metri. A avut aceiaș alură de autentică campioană.

In fine Szeged a impresionat, ridiculizând pe Dorka căreia îi dădea 60 de metri.

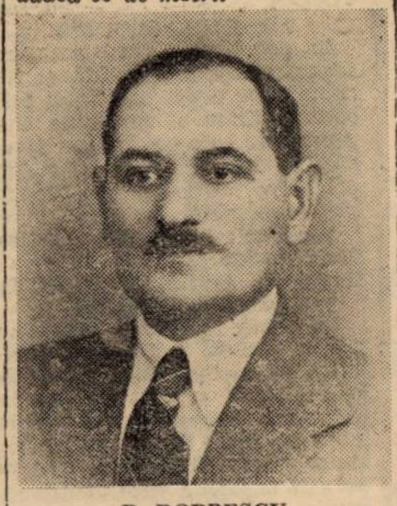

D. DOBRESCU
Conducătorul derbystei Rama II

Armăsarul d-lui Tassopol reprezintă elementul de mare valoare.

G. Papagheorghe

DESCRIEREA CURSELOR

Nineta a condus în **PREMIUL DARLING** pe tot parcursul cu toate că a dat un galop. Pe linia dreaptă însă a trebuit să reziste atacurilor date de Vatel și Câmp.

Adda Worthy și Giuditta merg în această ordine în **PREMIUL DEJ** pe tot parcursul. Al treilea Ghid.

Luminița păstrează conducerea în premiul Drencova aproape 1000 metri apoi trece în frunte Cartuș care nu mai poate fi ajuns de Hispana și Bistricioara sosiți în ordine.

Iulita trece repede în fruntea plutonului din **PREMIUL VADUL CRIȘULUI** urmată deaproape de Ben Hur și Torent. Plutonul al doilea era format din Petruș, Gondolat II și Haron.

Iulita nu mai dă nimic pe linia dreaptă iar ceilalți doi galopează așa că lupta pentru victorie se dă între Haron și Petruș al treilea fiind Gondolat II. Pentru locul întâi Haron dispune de puțin de Petruș.

Ordinea la plecare în **DERBYUL ROMAN DE TRAP** este următoarea: Gaby M, Columbus, Floare și Brenn, întrucât Taina a galopat. Toți concurenții merg în pluton compact până în ultimul ocol ordinea menținându-se aceiași.

La jumătatea liniei drepte se desprinde Rama II care dispune cu trei lungimi de Brenn care a întrecut pe linia sosirei de Gaby M pentru locul al doilea. La intervale mici urmau: Santuța, Columbus, Taina care a galopat la sosire și Floare.

Pock și Tutun conduc în **PREMIUL DARIUS** până în ultimul ocol unde primul galopează rămânând în frunte Tutun. Pe linia dreaptă Joppa Hanover într'un puternic sfârșit de cursă face deadheat cu Tutun.

Al treilea Gruia.

Valențio conduce în **PREMIUL DACHS** în timp ce Szeged își îmbunătățește treptat situația preluând comanda în penultimul ocol. Armăsarul maghiar nu mai poate fi ajuns de Dorka și Havana.

Zgomot este în fruntea **PREMIULUI DELONI** pentru puțin timp apoi trece Diadia Lul. Galopând este întrecut de Va-ta pe care o întrece profitând de o greșală a ei. Pe linia dreaptă armăsarul respinge atacurile date de Va-ta câștigând de puțin dar sigur. Benito H'l al treilea.

In **PREMIUL DONA CLARA** conduce Fusta II și Ulm cari galopează pe rând. Câștigă prima profitând de greșelile pe care le-a făcut armăsarul pe linia dreaptă. A treia Arama înaintea lui Fugar. S'a mai văzut Uryanda.

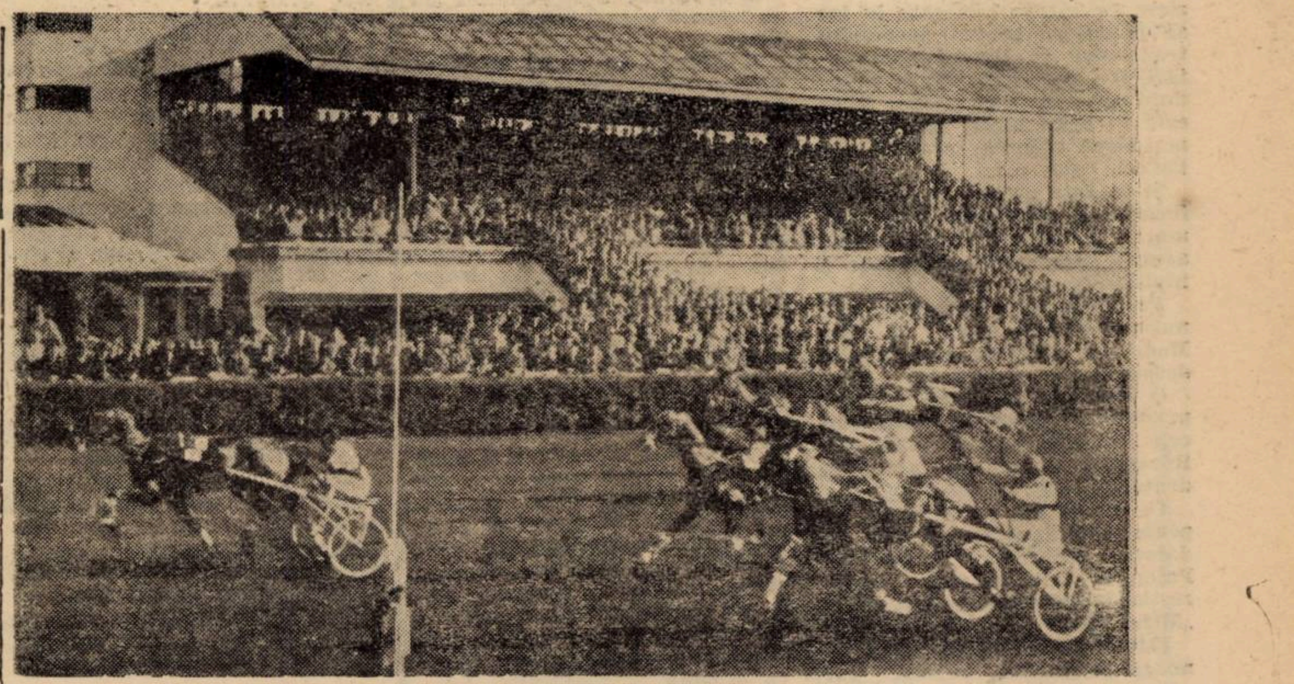

Rama II dispune în Derbyul de trap de Brenn, Gaby M., Santuța și Taina

INFORMAȚII

ERI LA BANEASA-TRAP

■ DUPA disputarea Derbyului d. general de armată Ilasievici a dat trei plachete comemorative proprietarilor primilor trei cai sosiți.

■ LA EVENT s'au plătit cotele:

TRIBUNA:
Nineta—Adda Worthy 25.
Haron—Rama II 655.
Szeged—Diadia Lul 23.
Diadia Lul—Fusta II 372.

PELUZA:
Nineta—Adda Worthy 29.
Haron—Rama II 760.
Szeged—Diadia Lul 27.
Diadia Lul—Fusta II 258.

■ AU FOST DISTANȚAȚI:
Câmp, în premiul Darling, dela locul al treilea pentru galop la sosire.
Elișor, în premiul Drencova, pentru mers neregulat.
Taina, dela locul al șaselea în Derby pentru galop la sosire.
Livada, în premiul Deleni, pentru mers neregulat.
Zgomot, în aceiași alergare pentru galopuri repetate.
Urganda, în premiul Dona Clara, pentru galop la sosire.

■ ȘI-AU CORECTAT recordul carierei:
Vatel, cu 2,1 secunde. A marcat 1'32,3..
Cartuș, cu 2 secunde, stabilind 1'37.1.
Hispano, cu 0,6 secunde. Noul record 1'33,9.
Bistricioara, cu 0,9 secundă, scoborînd la 1'34,6.
Petruș, cu 0,6 secundă. A stabilit 1'23,9.
Fusta II, cu 0.8 secundă, reușind 1'39.
Ulm, cu 0,6 secundă. A marcat 1'39.2.

■ A FOST AMENDAT cu 500 lei d. T. Tassopol pentru că a strigat în parcursul Premiului Vadul Crișului.

■ DEASEMENI, tot cu 500 lei, I. Croteuco, pentru abateri dela îndatoririle profesionale după disputarea Pr. Deleni unde a condus pe Dolly Worthy.

Jocul austriac s'a închis ieri

Jocul austriac a cunoscut eri o mare animație. Inceput cu suma de 30.000 lei s'a ridicat la 82.542 lei. Datorită surprizei din Derby, victoria iepei Rama II, austriacul s'a închis.

Cuvântarea d-lui ing. I. Matak

Inainte de disputarea Derbyului d. inginer Matak, vice președintele Societății Hipice Române de Trap a rostit o cuvântare în care a arătat progresele crescătoriei naționale subliniind importanța ediției 1940 a Derbyului și insistând asupra faptului că este o alergare extrem de deschisă. Incheind d. Matak a mulțumit publicului care a venit în număr atât de mare pentru a participa la disputarea celei mai mari alergări de trap.

Derbyul de trap 1940

Toți acei cari suntem pasionați ai trapului, am făcut eforturi pentru propășirea curselor de trap.

Fiecare din noi nutrea speranța că viitorul va fi al nostru, că până la urmă trapul se va impune în gustul publicului românesc iar trăpașul — în economia națională.

Trebuie să mărturisim însă că niciodată cineva dintre noi n'a crezut că succesul va veni atât de repede și mai ales atât de masiv.

Privind avalanșa de spectatori de eri, mi-am dat seama că trăpașul nostru, acest splendid animal, a învins.

De azi înainte nu mai poate fi oprit în ascensiunea lui nici de greșelile inerente oricărei conduceri, nici de decepțiile trecătoare ale unui crescător sau proprietar.

Trăpașul, el singur de azi înainte va merge din triumf în triumf, iar noi îl vom urmări înduioșați, văzând cum a depășit iluziile noastre cele mai îndrăznețe.

Gh. Ciolac

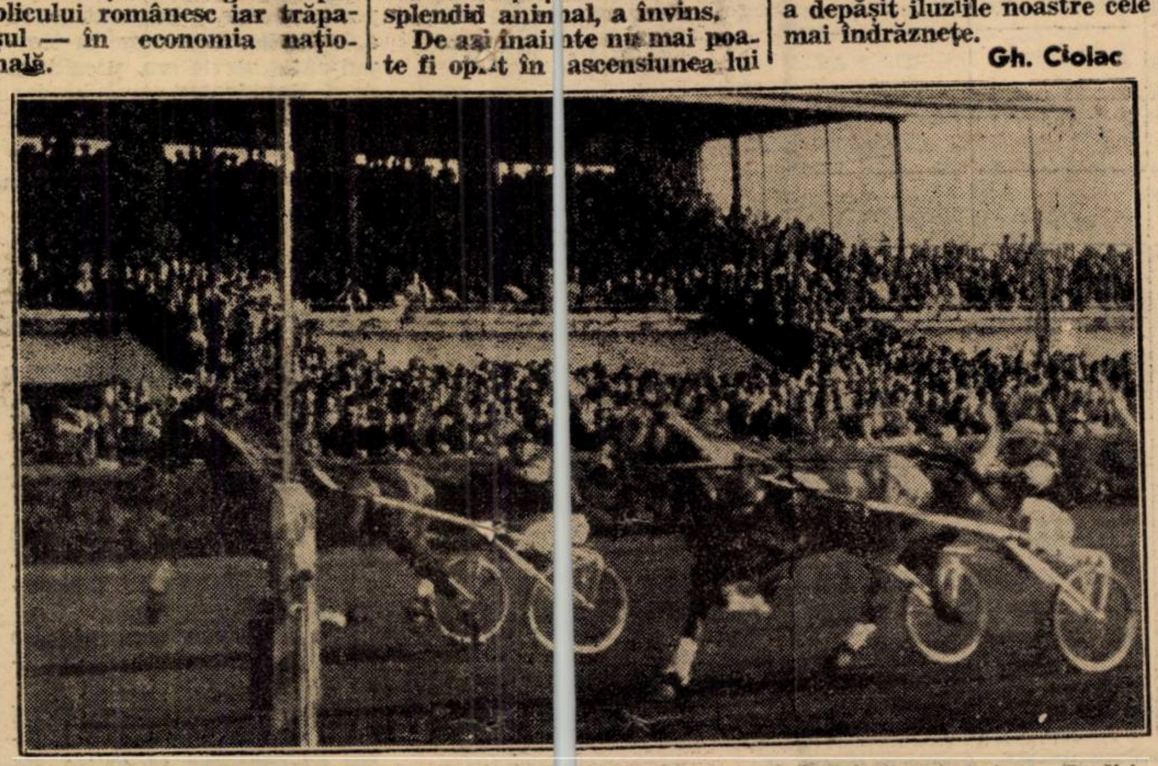

Sosirea în premiul Vadul Crișului Haron (Cerkasoff) învinge la mare luptă pe Petruș (Pavlic)

Palmaresul Derbyului de trap

Anul	Calul	Proprietarul	Conducătorul	Distanța	Durata cursei	Rec. pe km.	Crescătorul
1924	BATAUȘ	Col. Georgescu	Borisiac	1700	2,48	1,38,2	Rousso
1925	IN	C-sa Benckendorff	I. Matak	1700	2,54,2	32,5	Rousso
1926	DOMNIȘORU	S. Schwartz	Iv. Corsak	1700	43,2	36	Câmpeanu
1927	ALFRED	B. și J. Marcu	M. A-sky	1700	40,9	34,7	Vrăbiescu
1928	GORNIST	D-na L. Iarca	Viznovici	2100	3,21	35,9	Câmpeanu
1929	VULCAN	A. și E. Rieber	I Matak	2100	17,5	34	Rieber
1930	RAZVAN	C. Mârzescu	Corol	2100	15,5	34,5	Mârzescu
1931	PETRIȘ	G. Galchin	Slobozenco	2100	34	31,1	Rousso
1932	TULPINA	Hergh. Rodica	Hauser	2300	30,9	31,7	Lupescu
1933	IAZ	N. Stănciulescu	Slobozenco	2300	34,7	33,4	Rousso
1934	MAGNAT	Graid Cemi	M. A-sky	2300	26,2	29,6	Tulcianov
1935	HARON	" "	" "	2300	32,3	31,9	
1936	VIZIRU	Grajd. Slobozia	I. Constandache	2300	28,1	1,30,4	dr. Pantelim.
1937	CUPIDON	" "	" "	2300	27	30	dr. Pantelim.
1938	PANDUR	Cpt. Petrovici și Anton Paul	I. Crotenco	2300	26,6	29,8	Cp. Petrovici
1939	ADDA W.	I. Franc	Corol	2300	27,1	30	I. Franc
	și PETRUȘ	S. și N. Jarosch	Borisiac	2300	271	30	St. Sacală
1940	RAMA II	Grjd. Admü	Dobrescu	2300	2,32,2	32,2	Dr. Adem

Rezultatele technice

Premiul DARLING — Condiție (1/1)
(15,31) 12000, 3500, 1700, 800 lei

415 NINETA	1	1740	2.47^{8}	1.35^{4}	Crotenco	15	15
422 Vatel	2	1820	48	32^{3}	Pavlic	24	30
429 Hotin	3	1740	59^{3}	43	V. A-sky	127	119
410 Leac	4	1740	59^{4}	43^{1}	Slobozenco	607	211
429 Câmp		1800	48^{3}	33^{4}	Szabo	97	71^{1}

¹) dist. loc III pt. galop la sosire

NINETA (H. P. și Nutza Worthy) aparține d-lui I. Marathea și este antrenată de I. Crotenco
Primă lei 1200 d-lui Maior I. Filipescu, crescătorul iepei Nineta
Cotele: Tribună: 15; 11, 11; Peluză: 15; 12, 13:10 lei

Premiul DEJ — Condiție
(15,58) 10000, 3000, 700 lei

435 ADDA W.	1	1720	2.36^{9}	1.30^{8}	Corol	19	21
426 Giuditta	2	1740	36^{4}	38^{0}	T. Marcu	29	27
383 Ghid	3	1800	37^{0}	27^{7}	V. A-sky	31	30
415 Zenit	4	1760	46^{7}	34^{7}	Fischer	295	142
426 Peter Worthy		1740	55^{1}	40^{1}	C-dorescu	812	543

ADDA WORTHY (Volo Worthy și Agi) aparține moșt. I. Franc și este antrenată de S Corol
Primă lei 1000 I. Franc, crescătorul iepei Adda Worthy
Cotele: Tribună: 19; 12, 12; Peluză: 21; 14, 13:10 lei
Event: Tribună: 25; Peluză: 29:10 lei

437. Premiul DRENCOVA — Handicap
(16,29) 10000, 3000, 1300, 700 lei

413 CARTUȘ	1	1720	2.47	1.37^{1}	Crotenco	42	49
406 Hispano	2	1780	47^{1}	33^{6}	Ghinea	259	277
430 Bistricioara	3	1780	48^{8}	34^{6}	Crainic	115	48
413 Joker	4	1760	48^{6}	35^{7}	Szabo	40	58
413 Victor		1720	53^{8}	40^{6}	Corol	27	29
424 Cina		1780	54^{8}	38^{2}	Tassopol	62	75
43 Luminița		1700	58^{5}	45	Gaidaev	145	152
411 Primăvara		1760	3.00^{3}	42^{3}	Lucan	612	388
428 Vrăjitor		1760	05^{6}	45^{8}	Weich	728	318
408 Elișor		1740	05^{3}	46^{5}	Fischer	509	318

¹) dist. loc IX pt. mers neregulat

CARTUȘ (H.P. și Orfelina) aparține grajdului Tejgheaua și este antrenat de I. Crotenco
Cotele: Tribună: 42; 24, 44, 23; Peluză: Peluză: 49; 20, 45, 19:10 lei

438. Premiul VALEA CRIȘULUI — Record
(16,56) 20000, 6000, 3000, 1400, 600 lei

535 HARON	1	1780	2.27^{6}	1.22^{6}	Cerkasoff	37	25
418 Petruș	2	1760	27^{7}	23^{9}	Pavlic	18	20
423 Gondolat II	3	1780	29^{3}	23^{8}	G-dănescu	352	432
432 Iubita	4	1720	30^{4}	27^{4}	Slobozenco	158	96
401 Levente		1740	31^{6}	27^{1}	Dobrescu	289	173
423 Ben Hur		1720	32^{6}	28^{3}	Tassopol	84	88
426 Brebenea		1700	32^{6}	29^{3}	Gaidaev	449	511
426 King Worthy		1700	34^{1}	30^{7}	Ghinea	1795	1406
398 Torent		1700	36^{8}	31^{9}	Crainic	339	225

HARON (H.P. și Hanerl) aparține Grajd. Cemi și este antrenat de A. Podoleacov
Cotele: Tribună: 27; 13, 12, 22; Peluză: 25; 13, 13, 26:10 lei

439. DERBY ROMÂN DE TRAP — Grupă
(17,29) 160.000, 60.000, 25.000, 15.000, 8.000, 4.000, 2.000:10 lei

398 RAMA II	1	2300	3.32^{2}	1,32^{3}	Dobrescu	108	108
403 Brenn	2	2300	32^{6}	32^{4}	Pavlic	46	33
419 Gaby M.	3	2300	32^{7}	32^{5}	Gaidaev	69	69
419 Santuța	4	2300	33^{1}	32^{7}	T. Marcu	63	73
403 Columbus	5	2300	33^{2}	32^{7}	Gdunwald	108	102
404 Floare	6	2300	34	33	Drăgotescu	906	123
410 Birlic	7	2300	35	33^{5}	Crotenco	53	76
426 Paj Axtell		2300	35^{2}	33^{6}	Corol	363	512
411 Răsura		2300	—	—	G-dănescu	69	69
337 Taina		2300	33^{6}	32^{0}	Fischer	24	23^{1}

¹) dist. loc VI pt. galop la sosire

RAMA II (GeneralHanover și Ramona II) aparține Grajdului Admü și este antrenată de L. Grunwald
Primă de crescător lei 16000 V. și moșt. M. Andreyewsky, crescătorii armăsarului Brenn, sosit al doilea.
Primă de crescător lei 6000 d-nei Sanda Ghica, crescătoarea iepei Santuța, sosită a patra.
Primă de crescător lei 2500 d-lui M. Abăluță, crescătorul iepei Floare sosită a șasea.
Primă de crescător lei 1500 d-lui Anton Paul, crescătorul armăsarului Birlic sosit al șaptelea.
Cotele: Tribună: 108; 50, 18, 24; Peluză: 102; 36, 24, 16:10 lei
Event: Tribună: 655; Peluză: 760:10 lei

440. Premiul DARIUS — Condiție (1/20)
(17,53) 10250, 10250, 2300, 1200 lei

412 TUTUN	1	2100	3,06^{8}	1,29	Slobozenco	54	77
423 J. HANOVER	2	2220	06^{8}	24^{1}	Cerkasoff	13	13
418 Gruia	3	2140	08^{3}	28^{1}	V. A-sky	49	34
421 Pock	4	2100	14	32^{4}	Gaidaev	104	118

TUTUN (Bandi și Turma) aparține d-lui N. Stănciulescu și este antrenat de C. Slobozenco
JOPPA HANOVER (Peter the Brewer și Sister Bertha), aparține Contesei Benckendorff și este antrenată de N. Terehov
Primă lei 1025 d-lui L. Rousso, crescătorul armăsarului Tutun
Primă de crescător lei 1025 Hergheliei Naționale Rușețu, crescătoarea armăsarului Gruia
Cotele: Tribună: 11; 10; 12, 11; Peluză: 14; 10.50; 17, 11:10 lei

441. Premiul DACHS — Handicap
(18,22) 16000, 4500, 2300, 1200 lei

432 SZEGED	1	2260	3.16^{8}	1.27^{1}	Tassopol	15	14
433 Dorka	2	2200	17^{1}	29^{6}	Grunwald	83	66
433 Havana	3	2220	18^{2}	29^{3}	V. A-sky	145	84
412 Kanada	4	2220	19^{6}	30	G-dănescu	403	683
412 Trixie		2220	20^{7}	30^{3}	Cerkasoff	34	41
433 Valențio		2200	22^{4}	32	Crainic	306	195

SZEGED (Imred și Rebeka) aparține d-lui T. Tassopol și este antrenat de T. Tassopol
Cotele: Tribună: 15; 13, 20; Peluză: 14; 12, 18:10 lei

442. Premiul DELENI — Handicap
(18,48) 12000, 3500, 1700, 800 lei

431 DIADIA LUL	1	2100	3.16	1.33^{3}	Szabo	17	19
428 Va-ta	2	2120	16^{2}	32^{5}	Drăgotescu	56	80
417 Benito H. P.	3	2140	17^{5}	32^{5}	Fischer	62	100
433 Dolly Worthy	4	2160	19^{1}	32^{2}	Crotenco	130	98
431 Durdulia		2120	23^{0}	36^{2}	Corol	301	200
300 Handicap		2180	33	37^{7}	Pavlic	62	32
432 Sultana		2120	33^{1}	40^{5}	Zabelin	293	321
431 Livada		2120	26^{7}	39^{5}	C-dorescu	593	1285
304 Zgomot		2100	27^{8}	38^{0}	Gaidaev	323	333^{2}

¹) dist. loc VI pt. mers neregulat
²) dist. loc VII pt. mers neregulat

DIADIA LUL (Pajtaș și Domnița II) aparține d-lui D. V. Cristea și este antrenat de I. Szabo
Cotele: Tribună: 17; 12, 13, 16; Peluză: 19; 13, 15, 17:10 lei
Event: Tribună: 23; Peluză: 27:10 lei

Premiul DONA CLARA — Performanță
(19,15) 10000, 3000, 1300, 700 lei

430 FUSTA II	1	2100	3,27^{8}	1,39	Ghinea	111	138
413 Ulm	2	2100	28^{6}	39^{9}	Pavlic	29	34
425 Arama	3	2200	29	35	Gaidaev	29	30
413 Fugar	4	2180	30^{8}	36^{6}	V. A-sky	70	120
393 Ialpug		2200	32^{7}	37^{4}	Fischer	209	110
425 Lilia		2120	36^{7}	42^{2}	Slobozenco	153	114
430 Iarba		2120	37^{6}	42^{6}	Lucan	398	262
434 Speranța		2090	38^{7}	45^{1}	Iurca	288	177
425 Urganda		2100	32^{1}	37^{6}	Zabelin	68	49^{1}

¹) dist. loc V pt. galop la sosire

FUSTA II (Badea Petre și Frumușica) aparține d-lor E. Hermelinde și I. Roman) și este antrenată de Gh. Ghinea
Primă de crescător lei 1000 d-lui L. Rouss, cresc. iepei Fusta II
Cotele: Tribună: 111; 18, 14, 12; Peluză: 138; 22, 17, 16:10 lei
Event: Tribună: 372; Peluză: 258:10 lei

AZI, LA BANESA

Intr'o ambianță de mare fast, hipismul se îmbină de minune cu mondenitatea

— PROGRAM REMARCABIL —

Datorită ingratitudinei timpului, marea festivitate sportivo-mondenă, Ziua Modei — ce urma să aiba loc Joi, a fost amânată pentru astăzi. O întârziere de câteva zile care în loc să impieteze asupra succesului tradițional al acestei manifestări, n'a contribuit decât să aducă un surplus de interes. Știut este că orice lucru, cu cât este mai mult așteptat produce satisfacții mai mari.

Și de data aceasta, întârzierea fortuită a contribuit mult la marea amploare ce va cunoaște această adevărată sărbătoare a hipismului românesc.

Pregătită cu o deosebită minuțiozitate este sigur că Ziua Modei va cunoaște o strălucire deosebită.

O chezășie certă în această privință o găsim în faptul că cele mai mari case de modă din București au făcut pregătiri deosebite.

Ce înseamnă acest lucru, se poate afla dacă ne gândim că datorită creațiilor elevilor lui Paton în bună măsură Bucureștiul își datorește renumele de „Micul Paris".

Este sigur că astăzi după amiază elegantele noastre vor putea să-și exhite fructul fanteziei lor în cadrul cele mai alese manifestații sportivo-mondene.

Dar, marea atracție a reuniunei de astăzi dela Băneasa nu se rezumă numai la latura mondenă.

Pasionații de sport de bună calitate vor asista la desfășurarea unui program mai presus de orice critică.

Alergările zilei — în număr de opt — vor da loc la dispute pasionante. In majoritatea lor vor fi disputate de un apreciabil număr de concurenți. Acest lucru constitue un prim factor de reușită din punct de vedere spectaculos. In acelaș sens pledează și calculul teoretic al șanselor cari arată, în majoritatea probelor nu echilibru perfect. In atari condițiuni este sigur că vom viziona alergări disputate în mod dârz și care, mai mult ca sigur, se vor termina cu sosiri palpitante.

In fruntea programului figurează premiul Prefecturei județului Ilfov în care vor concura câțiva trei-ani cu frumoase state de serviciu. Vom acorda o mențiune specială handicapurilor cari sunt mai abil alcătuite ca oricând.

PREMIUL CRINILOR

Din rândurile concurenților acestei probe se detașează în mod net Medardus și Princier. Deși la ecrot-ul de 5 kilograme ce-i separă, primul ar avea în mod teoretic un ușor avantaj, preferințele noastre se vor îndrepta spre Princier care actualmente obține o condiție maximă. In plus, elevul lui Wilson prezintă mai multe garanții de validitate. Pentru al treilea loc vom merge cu Brânceni care este de altă clasă decât adversarii ce întâlnește.

Indicăm : PRINCIER, Medardus, Brânceni.

PRIMA REPRIZA A PREMIULUI LA VEDETTE

Cu greutatea scăzută ce poartă, Persane ar trebui să-și adjudece acest handicap. Facem însă rezerve asupra șanei fiicei lui Contravent, întrucât reapare după o absență de câteva săptămâni, urmare a accidentului suferit în ultima alergare disputată. In caz de esec al elevei lui Gabor, primul care ar fi capabil să profite, credem că este Badar. Pentru locul trei socotim pe Odihna — element în mare progres — cea mai calificată.

Indicăm : PERSANE, Badar, Odihna.

PREMIUL COBZAR

Galina și Doggie sunt concurenții cei mai bine plasați în alergare. Intre ei, vom prefera pe prima întrucât a concurat frumos alături de Marotin. Totuși, Doggie păstrează o frumoasă șansă, mai ales că este susceptibil de un nou progres.

Indicăm : GALINA, Doggie.

PREMIUL PREFECTUREI JUD. ILFOV

In urma rezultatului Derby-ului, principalii competitori se anunță Barius și Brelan. In clasica încercare a trei-anilor români, la greutăți egale, elevul lui Romanes a dispus de Brelan, de aproximativ 4 lungimi. Astăzi, fiul Brazdei dă 4 kg. lui Brelan. Teoretic au deci șanse egale. Cum distanța mai scurtă cu 600 de metri avantajează pe Barius, vom merge cu el, menționând însă că Brelan ar putea să-și ia revanșa.

Indicăm: **HERGHELIA SCROVIȘTEA, Brelan.**

PREMIUL TRIBUNELOR

Deși a decepționat în ultimele alergări disputate, socotim totuși că ar fi cel mai în măsură să câștige această alergare. Principalii adversari ai elevului lui Gabor, apar cei doi pensionari ai d-lui General Dombrowski. Dintre ei, Don Basil poartă o greutate cam mare și în plus, în Premiul Modei a arătat un cert regres de formă. Deaceea vom prefera pentru locul al doilea pe Darkkopi.

Indicăm : BUBUREL, Darkkopi.

PREMIUL GHIOCEILOR

Pensionarii Herghelei Scroviștea vor avea de înfruntat pe Jocker, care însă suportă handicapul debutului. Deaceia vom merge cu elevii lui Romaness.

Indicăm: HERGHELIA SCROVIȘTEA.

PREMIUL SECUENI

La greutățile din program, Amnar, Roy, Bravo Mă și Niculae apar drept principali concurenți. Intre ei, marcarea unei preferințe este pe Amnar. Menționăm însă că nu ne-ar surprinde ca Bravo Mă sau Niculae să-și apropie victoria.

Indicăm : AMNAR, Bravo Mă, Niculae.

REPRIZA DOUA A PREMIULUI LA VEDETTE

In baza valorilor maxime, Cin'te ține ar fi cea mai indrituită să câștige Deși alergările ei rin anul acesta nu au fost faimoase. Socotim că ar putea câștiga, între timp desăvârșindu-și forma. In aceiași situație se află și Gloria care pentru locul al doilea ar putea dispune de Caiafa dela care primește 3 kilograme.

Indicăm : CIN'TE ȚINE, Gloria, Caiafa.

Cine va câștiga?

DIVERSE

- **AZI va avea loc la biserica Sfânta Sofia din parcul Negroponte, parastasul de 40 zile ale regretatului antrenor și conducător P. Borisiac.**
- **ISVOR I a trecut în antrenament la D. Dobrescu.**

AZI LA BANEASA

- **ALERGARILE de azi vor începe la orele 15**
- **JOCUL AUSTRIAC are drept miză inițială suma de 50.000 lei.**

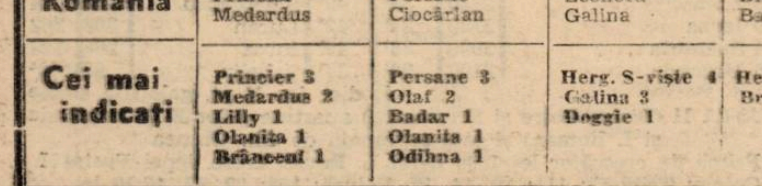

CONCURENȚII PROBABILI

Premiul CRINILOR — Vânz. 25.000 lei — 1600 metri (P. I.)

Overbrook	46	I. Huțuleag
Jagodka	44½	Florescu
Beauty	47	0
Lily	48	0
Princier	60	Mullot
Strâmba	46½	0
Olanita	53½	0
Brânceni	55	Cristea R.
Princess d'Oraș	47	Logofătu
Medardus	55	J. Gill
Balyhoo	56	0

Pr. LA VEDETTE — W.-H'cap 30.000 lei — 1400 metri (P. I.) Repriza I

Tricolor	62	Cristea R.
Badar	57½	Ilinca
Brânceni	56½	G. Enescu
Olaf	56½	0
Très Pratique	55½	J. Gill
Péntience	53	0
Furtuna	53½	Florescu
Olanita	52½	Vincent
Odihna	51½	Tasim
Ciocârlan	51	Mullot
Barcău	50	Logofătu
Persane	50	Cucu
Silver Print	49	Crișan

Premiul COBZAR 40.000 lei — 1000 metri (L. D.)

Doggie	58	Mullot
Cireș	58	Ilinca
Leonora	56½	0
Galina	56½	Cristea R.
Eole	58	0
Rival	58	0
Girardi	58	Cucu

Pr. PREFECTUREI JUD. ILFOV 75.000 lei — 1800 metri (P. N.)

Brelan	52½	Vincent
Barius	56½	Ilinca
Iortoman	52½	Cucu
Argintiu	52½	Huțuleag

Premiul TRIBUNELOR 50.000 lei — 1800 metri

Don Basil	61	Vincent
Dark Kopi	50	Crișan
Princier	59	0
Bock	56½	0
Favorit	58½	Ilinca
Jortoman	48½	0
Colombo	61	J. Gill
Buburel	58½	Cucu

Premiul GHIOCEILOR 50.000 lei — 900 metri (L. D.)

Jocker	56	Vincent
Marotin	55	Ilinca
Frusinica	56	0

Premiul SECUIENI — H'cap 40.000 lei — 2000 metri (P. N.)

Mitsouko III	66	0
Frunză	57½	Vincent
Amnar	56	Ilinca
Bock	55	Cristea R.
Etelköz	53½	Cucu
Pali	53	Crișan
Doinița	53	Florescu
Hazliu	53	Mullot
Bravo mă	48	Iosza
Farmec	46	Logofătu
Niculae	44½	Oprescu
Li Mare	41½	Huțuleag

Pr. LA VEDETE — W.-H'cap 30.000 lei — 1400 metri (P. I.) Repriza II

Harța	62	Ilinca
Balyhoo	61½	Cristea R.
Caiafa	59½	G. Enescu
Puișor	57½	Mullot
Cin'te ține	57	G. Horvat
Strâmba	56	Vincent
Walhalla	56	J. Gill
Carsix	55	Cucu
Gloria	51	Oprescu
Naum	50½	Crișan
Mircioaia	40½	Guardian
Giuditta	46	Florescu
Arosa	46	0

PRONOSTICURILE PRESEI

ZIARELE	Premiul Crinilor	Pr. La Vedette (repr. I-a)	Premiul Cobzar	Pr. Prefecturii jud. Ilfov	Premiul Tribunelor	Premiul Ghioceilor	Premiul Secuieni	Pr. La Vedette (repr. II-a)		
Universul Sport	Princier Medardus	Persane Badar	Galina Doggie	Herg. S-viște Brelan	Buburel Dark Kopi	Marotin	Amnar Bravo mă	Cin'te ține Gloria		
Gazeta Sporturilor	Princier Medardus	Persanne Très Pratique	Herg. S-viște Galina	Herg. S-viște Brelan	Buburel Don Basil	Herg. S-viște	Bravo mă Hazliu	Harța Puișor		
Universul	Lilly Medardus	Odihna Brânceni	Galina Cireș	Herg. S-viște Brelan	Don Basil Buburel	Marotin	Amnar Etelkoz	Caiafa Naum		
Curentul										
Evenimentul	Medardus Olanita	Badar Persane	Doggie Galina	Herg. S-viște Brelan	Buburel Favorit	Marotin Princess Trix	Bravo mă Pali	Cin'te ține Walhalla		
Timpul	Olanita Medardus	Olaf Odihna	Leonora Doggie	Brelan Barius	Gr. D-wsky Buburel	Marotin Jocker	Etelköz Niculae	Naum Cin'te ține		
Ordinea	Brânceni Princier	Olanita Badar	Cireș Galina	Iortoman Argintiu	Don Basil Colombo	Marotin	Niculae Amnar	Harța Giuditta		
Semnalul	Medardus Princier	Olaf Persane	Galina Leonora	Brelan Iortoman	Dark Kopi Buburel	Marotin	Etelköz Pali	Naum Caiafa		
Jurnalul										
România	Princier Medardus	Persane Ciocârlan	Leonora Galina	Brelan Barius	Favorit Buburel	Marotin Jocker	Amnar Hazliu	Cin'te ține Naum		
Cei mai indicați	**Princier 3 Medardus 2 Lilly 1 Olanita 1 Brânceni 1**	**Persane 3 Olaf 2 Badar 1 Olanita 1 Odihna 1**	**Herg. S-viște 4 Galina 3 Doggie 1**	**Herg. S-viste 5 Brelan 3**	**Gr. D-wsky 4 Buburel 3 Favorit 1**	**Herg. S-vișt 8**	**Amnar 3 Etelköz 2 Bravo mă 2 Niculae 1**	**Cin'te ține 3 Naum 2 Harța 2 Caiafa 1**		

NICI DE DATA ACEASTA

SPAKOW n'a putut tranşa rivalitatea cu ŞERBANESCU

Sandu Ion a dispus prin K. O. de Anton Oşca. Doculescu a învins, în sfârşit, pe Cionoiu şi amatorul Nicolae Rădan a surclasat pe profesionistul Vasile Voinescu

Aspecte

Deocamdată, dela început trebuie să remarcăm că a avut succes campania noastră dusă pentru respectarea orei de început a spectacolului. Publicul a înţeles să vină la timp şi a venit în păr... Acelaş public de totdeauna, gălăgios, bine dispus şi gata să vadă spectacole tari. Şi mai ales numeros!

La 9 şi 10 eroii începutului apar. Doi puşti, simpatici au şi început lupta. Dar lupta lor, nu are darul să „încălzească" publicul... Aşteaptă luptă nu glumă... Deocamdată toată lumea pare mulţumită de... frumuseţea timpului. Şi — mai direct de cât ei, organizatorii, care nu prea aveau protecţie la... buletinul meteorologic. Se pare că de data aceasta lucrurile s'au aranjat.

In loja oficială apare şi d. ministru Vântu. Al doilea match s'a dus...

Se pare că priza a fost pusă. Deoarece au început să ţâşnească ici-colo câte o „gură lată" sau câte o fluerătură. Se prepară terenul pentru... marea ofensivă.

O manifestaţie de simpatie pentru Jim Călinescu, profesor la Facultatea de Drept... Nu vă speriaţi!! Profesor de box numai! Au nevoie, câteodată şi avocaţii de box...

Rădan pune priza. Publicul luptă alături de el şi strigă din ce în ce mai insistent... S'a terminat cu Rădan învingător.

A ieşit Cionoiu. Şi Doculescu. Atmosfera s'a încins. Sar scântei din pumnii lor... Şi lumea se bucură, delirează când unul dă un pumn ca... lumea.

— Hai Doculescule! Arde-l!!...

— Nu te lăsa Costică!!...

Tot vocabularul „friptului" e prezent aici. Doar cleştele mai lipseşte şi... ceva mititei. Că sânge este. slabă Domnului! Insfârşit, e gata şi matchul ăsta! Rezultatul? Mai la vale!

Hop şi ceilalţi! Ostilităţile se deschid şi pumnii curg. Poporul ţipă, se entusiasmează; ba o duduie dă şi sfaturi, cari sunt dulci ca o acadea, fiindcă sunt scoase din inimă. Sau din suflet, cum vreţi... Dar şi matchul ăsta s'a dus. Ca un vis. Căci Sandu Ion şi-a învins adversarul prin knock-out.

Publicul, numeros, chiar prea numeros, aşteaptă ciocnirea cea mare. In care se vor „încinge" uriaşii boxului nostru, într'o atmosferă aprinsă. Au intrat uriaşii pe ring. Aşa! Se studiază şi se plesnesc câineşte. Ca la mama focului. Doamne! Şi ce pumni!! Umpluţi cu furie şi iuţeală. Vă spun serios că'n clipele acestea de „pocneală" n'aş vrea să mă numesc nici Spakow şi nici Şerbănescu! De ce? Nu mă întrebaţi că-mi vine rău!!..

Uliu! Fraţilor!! Ce pumn! Epopeic, trântit ca o măciucă ciobănească... Reprizele curg ca sudoarea de pe aşii aceştia... Cinci... Şase... Şapte... Opt... Nouă... Zece!! Un knock-out, ci reprizele care s'au dus!!

Doamne, de nu s'ar întâmpla să visez ceva box în seara aceasta!!..

D. Maitezi

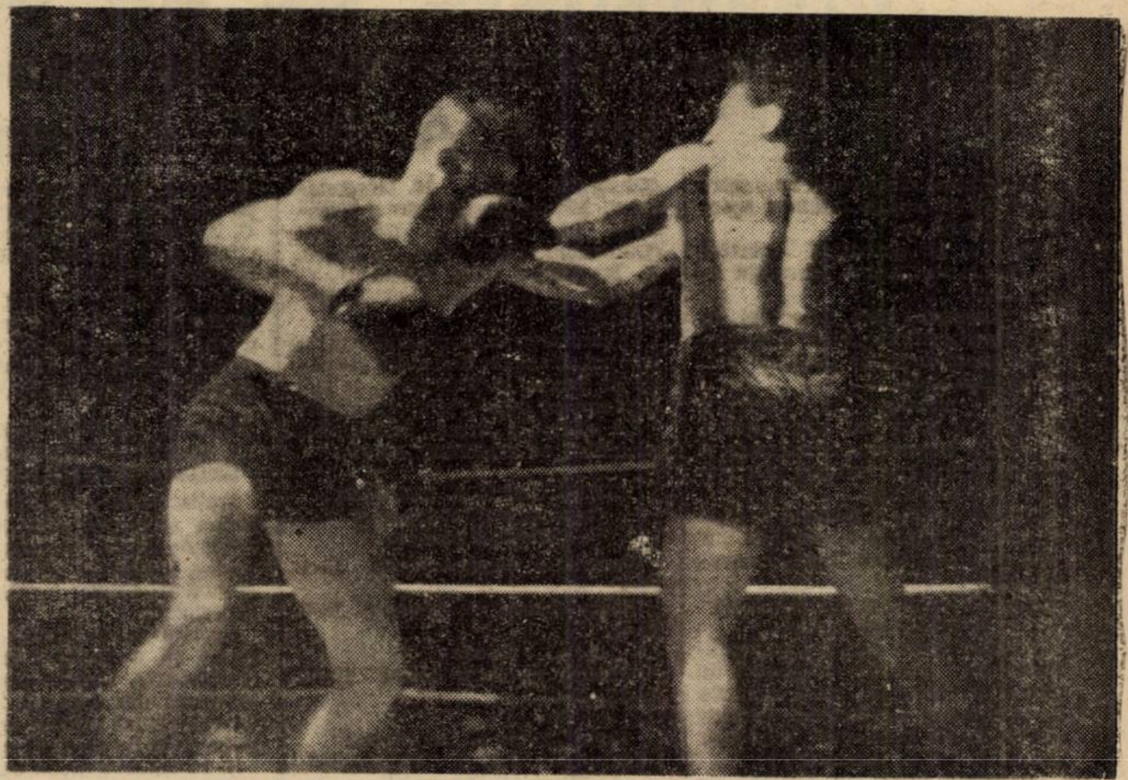

O fază din matchul Mielu Doculescu—Constantin Cionoiu

Salutul către M. S. Regele

„Cortina" se ridică şi amatorii urcă treptele ringului spre a aduce salutul lor Primului Sportiv Român, M. S. Regele în al zecelea an al Domniei.

Spectatorii în picioare iau parte cu tot sufletul, la triplul „trăiască"

CONSTANTIN LAZAREANU DIN NOU INVINGATOR

Apoi, ringul este în parte evacuat şi între corzi rămân **Constantin Drăgănoiu** (Spt. St.) şi **Constantin Lăzăreanu** (T), angajaţi într'un match de 3 reprize a 3 minute.

Conduce profesionistul Nicolae Iorgulescu.

Matchul începe prin lovituri dure, Lăzăreanu fiind cel care domină, datorită preciziei şi unei technici ceva mai avansată. Drăgănoiu este adesea nervos. Ratează mai multe lovituri şi acuză mai multe din cele trimise de adversar.

Avantaj Lăzăreanu.

Are unele lucruri bune dar în ultimile secunde recepţionează o dreaptă în plină figură şi ajunge sonat la gong.

Lăzăreanu îşi mărşte avantajul. Continuând să atace şi în ultima repriză, Lăzăreanu domină şi Drăgănoiu este silit să recurgă la o prelungită defensivă şi termină lupta serios zdruncinat.

Invingător la puncte: **Constantin Lăzăreanu.**

MARIN DOBRESCU INVINGATOR?

Al doilea match de amatori a pus în prezenţă pe **Constantin Tutoianu** (T), cu **Marin Dobrescu** (J. C).

3 reprize a 3 minute.

Conduce lupta maestrul Toma Panaitescu.

Dela început, combatanţii lucrează frumos cu stânga, fiecare căutând să-şi deschidă drum. Apoi, Dobrescu aruncă mai multe swing-uri precise pentruca Tutoianu să se facă remarcat printr'un clasic crochet de dreapta. Deşi atacă mai mult, Dobrescu nu reuşeşte să ia avantaj, promptele riposte ale adversarului, ţinându-l la respect.

In ultima repriză, Dobrescu s'a arătat mai bun decât Tutoianu dar ni s'a părut că avantajul luat nu justifică verdictul pronunţat în favoarea sa.

DIN NOU AMATORUL A INVINS PE PROFESIONIST

Matchul următor s'a petrecut între amatorul **Nicolae Rădan** (T), campionul României la categoria cocoş şi profesionistul **Vasile Voinescu**.

5 reprize a 2 minute.

Conduce lupta profesionistul Dumitru Călinescu.

Mai technic, Rădan este dela început în atac, loveşte variat, eschivează, blochează. Voinescu, uşor înţepenit nu arată decât foarte mult calm şi se lasă dominat.

Utilizând un frumos şi eficace joc de picioare Rădan domină şi în repriza treia în care Voinescu însă a arătat şi unele lucruri bune

Ultimile două reprize se scurg tot în nota de superioritate a lui Nicolae Rădan care îşi însuşeşte o netă victorie la puncte.

De notat că Voinescu a terminat lupta, serios zdruncinat.

RIVALITATEA DOCULESCU-CIONOIU TRANŞATA IN FAVOAREA PRIMULUI

Constantin Cionoiu (67 kg. 500), campionul României la categoria semi-mijlocie întâlneşte în primul match profesionist, hotărît pentru 8 reprize a 3 minute, pe **Mielu Doculescu** (70 kg.) fost în mai multe rânduri campion naţional.

Conduce maestrul Oscar Wecsu.

Inainte de începere, Benjamin Adania provoacă pe învingătorul matchului şi apoi... gong.

Doculescu utilizează obişnuita-i tactică defensivă spre a se destinde pe neaşteptate. Procedeul nu-i reuşeşte căci Cionoiu loveşte mai des la corp şi se ţine în lupta de aproape. Spre sfârşitul primelor 3 minute fiecare combatant se remarcă prin câte o lovitură la figură.

Repriza treia vede o acţiune clară a lui Doculescu, care nu întârzie să fie contrabalansată de loviturile la corp ale lui Cionoiu. Spre sfârşit matchul este mai înteţit dar nu străluceşte prin lovituri clare. Mai ales, se remarcă o sumă de tineri cari atrag un prim avertisment ambilor boxeuri.

Doculescu îşi creiază o situaţie favorabilă în repriza patra dar Cionoiu revine şi echilibrul este restabilit.

Repriza cincea vede pe Doculescu avantaj şi aceasta în urma plasării mai multor lovituri laterale la cap şi corp. Eschivele lui sunt deasemenea demne de luat în considerare.

In repriza şasea, Cionoiu are câteva acţiuni precise. Nu-şi poate însă prelungi fortul şi revenirile lui Doculescu, plus eschivele lui refac handicapul şi asigură ultimului un uşor avantaj.

In ultima repriză continuând tactica sa defensivă cu neaşteptate destinderi, Doculescu mai marchează un uşor avantaj şi victoria la puncte îi revine, tranşând astfel în favoarea lui o veche rivalitate.

SANDU ION A INVINS ŞI PE OSCA INAINTE DE LIMITA

Sandu Ion (53 kg. 300) recentul învingător al lui Ion Gorun, campionul României la categoria cocoş şi Dumitru Panaitescu, deţinătorul titlului naţional la categoria muscă, a înfruntat în matchul următor pe **Anton Osca** (53 kg.) care deasemenea deţine o decizie asupra lui Panaitescu.

Hotărît pentru 10 reprize a 3 minute, matchul este condus de maestrul Jean Constantinescu.

După un scurt studiu Sandu plasează două directe de stânga pentruca apoi Osca să atingă bărbia adversarului cu un crochet de dreapta. Sandu răspunde cu aceiaşi monedă, iar ceva mai târziu adversarii se gratulează, în proporţii egale cu câteva precise şi seci lovituri scurte.

Un scurt studiu în repriza următoare şi apoi un swing şters al lui Osca. Surprins oarecum, Sandu mai recepţionează un crochet de dreapta dar răspunde cu un swing de stânga. Spre sfârşit Oşca se remarcă prin două lovituri scurte cari îi asigură un uşor avantaj.

Lupta se desfăşoară rapid în repriza treia. Adversarii se lovesc la un moment dat în contra şi Oşca este serios zdruncinat. Nu lasă însă impresia că va sfârşi printr'un rezultat dramatic. Sandu Ion este însă mai lucid şi un crochet de dreapta în plină figură trimite pe Oşca pentru 3 secunde la pământ. In loc să rămână să se mai odihnească, Oşca se ridică şi un crochet de stânga la figură, magistral plasat de Sandu pune capăt matchului. Oşca este din nou trimis la pământ şi neputând să reia lupta în timp reglementar este declarat învins prin k-o.

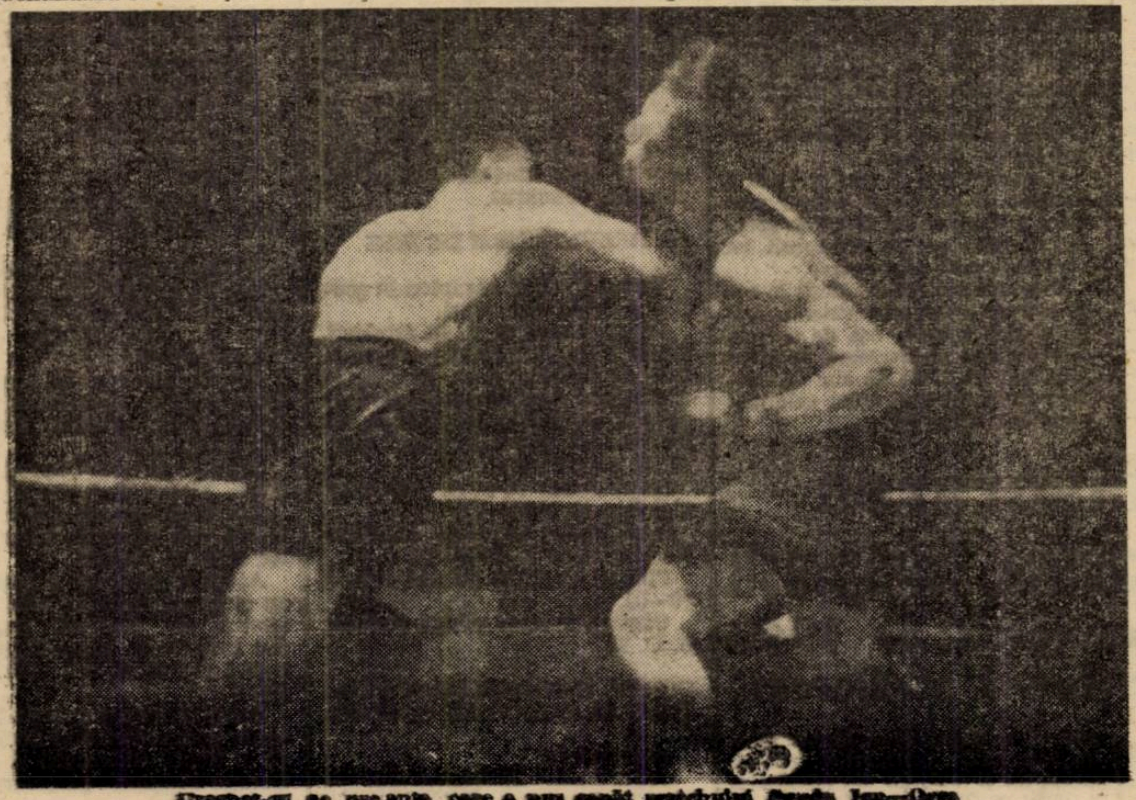

Crochet-ul de dreapta, care a pus capăt matchului Sandu Ion—Oşca

Rivalitatea Şerbănescu - Spakow persistă

Ultimul match al reuniunii pune faţă în faţă pe Vasile Şerbănescu (81 kg. 800), campionul României la toate categoriile, cu Moţi Spakow (88 kg.), fost deţinător al aceluiaş titlu.

Hotărît pentru 10 reprize a 3 minute, matchul este condus de maestrul Toma Panaitescu.

Swing-ul de stânga al lui Spakow este cel care dă tonul începerii ostilităţilor. Apoi Spakow loveşte la corp şi Şerbănescu la figură. Urmează câteva clinch-uri din care Spakow ese cu arcada stângă deschisă.

Spakov este agresiv în repriza secundă şi Şerbănescu recepţionează mai multe lovituri la figură şi corp. După o scurtă revenire a lui Şerbănescu, Spakow, deslănţuit, loveşte din toate poziţiile, îşi zdruncină serios adversarul şi termină repriza cu un net avantaj.

Şerbănescu începe curajos repriza următoare şi are la un moment o situaţie favorabilă. Spakow revine. încearcă un atac, dar bine centrat, sângerează abundent din arcadă şi Şerbănescu reface ceva din terenul pierdut.

Repriza a patra este abundentă în clincmfwy nrdl frd rdlu aoorid puţin, în favoarea lui Spakow. Şerbănescu se regăseşte spre sfârşit şi două crochete de dreapta îşi găsesc ţinta. Spakow pare obosit.

Matchul este de rară duritate în repriza cincea. Loviturile se schimbă cu înverşunare şi aproape nu se poate preciza în avantajul cui se desfăşoară lupta. Şerbănescu ajunge la gong cu arcada stângă uşor deschisă.

Multe clinchuri în repriza a şasea, din care cauză lupta este confuză. Adversarii sunt la fel de obosiţi şi loviturile nu mai au prea mare precizie. Deasemenea, ele par lipsite de eficacitate.

Repriza a şaptea vede aceiaş luptă învrăjbită. Adversarii îşi creiază, pe rând, momente de dificultate, Spakow fiind cel care marchează ceva mai multă precizie. Totuşi nu se poate spune că s'a înregistrat vreun avantaj din partea cuiva.

In repriza a opta, Spakow face mai mult box şi Şerbănescu recepţionează mai multe contre lui la cap şi corp, cari aduc un bun avantaj lui Spakow. Acesta câştigă teren şi datorită unui swing de dreapta, cu care şi-a somat adversarul.

Şerbănescu începe puternic repriza următoare. Spakow face faţă cu greu atacurilor îndreptate contra lui, dar se regăseşte către mijlocul reprizei creindu-şi un moment bun. Totuşi, Şerbănescu îşi însuşeşte repriza.

Ulitmele 3 minute văd o dispută înverşunată dar care nu excelează în regularitate şi claritate. Şerbănescu reuşeşte, la început, câteva povituri puternice, cari indispun oarecum pe Spakow. Acesta are însă ultimul cuvânt şi o lovitură cu care îngenuchiază pe Şerbănescu, îi aduce avantajul reprizei.

La sfârşit cu majoritate de două buletine pe cari figurau un verdict de egalitate şi un buletin cu victoria lui Spakow, juriul pronunţă match nul.

PAGINA STRAJERULUI

Campionatele sportive străjereşti au sfârşit încununate de un succes neaşteptat

La Velodrom campionatul de handball, volleyball şi basketball, iar la A. N. E. F. împărţirea premiilor

Săptămâna străjeriei a luat sfârşit odată cu marile întâlniri sportive deschise lor.

Harnica lor activitate sportivă s'a închis ieri într'o adevărată apoteoză.

Pe terenurile dela Velodrom, în faţa unei mulţimi „albe" s'au disputat matchurile de handball volley şi basketball.

După amiază, pe stadionul A.N.E.F. a avut loc solemnitatea împărţirii premiilor, în prezenţa a mii de străjeri şi străjere şi a tuturor oficialităţilor.

Finalul acesta a încheiat o săptămână sportivă şi a răsplătit din plin pe învingătorii luptelor cavalereşti.

CAMPIONATELE DE BASKET II WOLLEY-BALL

Intr'un cadru festiv, s'au desfăşurat eri jocurile străjereşti de basket şi volleyball, între stolurile de străjere şi de străjeri pentru „Cupa Teofil Sidorovici" şi pentru „Cupa Petre C. Angelescu"

La aceste jocuri au asistat: d. comandant al Străjii Ţării Teofil Sidorovici, George Plagino, col. Jugănaru, Neagu Boerescu, lt. col. Dimăncescu, Petre C. Angelescu, prof. Gheorghiu, prof. I. Cernătescu, prof. Duţescu, prof. Ojoc, prof. Roşală, Theo Kranz, Livia Thomas, Felicia Belizarie, Silvia Negreanu Capsali, L. Cristescu, Andrei Doucos, Dem. Danielopol, Petre Vereşti, Anton Manole, Cezar Pascu.

Conform programului anunţat, jocurile de basketball au început la orele 15 precis şi au luat sfârşit la orele 18.30. Cele de volleyball au început la orele 15,30 şi au luat sfârşit la orele 18.

Concursul de volleyball a fost foarte disputat, toate echipele jucând cu mult elan, dat fiind premiul ce era pentru primul loc. Toate formaţiile dispun de elemente de mare valoare şi cari au reuşit să alcătuiască formaţii omogene, ce ştiu a lupta pentru fiecare minge.

In finală s'au întâlnit adversarele din Campionatul Legiunii, stolurile: Central şi Notre Dame. Pentru a doua oară, formaţia Centralului a învins, după un joc foarte lung, disputat în trei seturi şi după ce Notre Dame a câştigat primul set.

Invingătoarele au echipă fără trăgătoare, dar cari ştiu să scoată cele mai grele mingi, datorită unui reflex de necrezut. Bine antrenate, cele şase jucătoare au putut face faţă jocului frumos impus de Notre Dame, care prin elementele ofensive din echipă au dat nota de spectaculozitate partidei.

Atât învinsele cât şi învingătoarele merită felicitări pentru admirabila propagandă făcută acestui sport, la care au asistat atâţia spectatori de marcă.

La basketball, străjerii au jucat în cadrul unui concurs eliminatoriu, la care au participat numai echipe, selecţionate din cele înscrise. După cum era de aşteptat şi acest concurs s'a bucurat de un mare succes.

Stolul Gheorghe Lazăr, care dispune de jucători buni, şi-a putut permite să câştige şi „Cupa Petre C. Angelescu" fără să fi suferit nici-o înfrângere sau să fi avut un rezultat de egalitate.

Dintre celelalte formaţii, Matei Basarab şi Niculae Bălcescu s'au prezentat mulţumitor. Dimitrie Cantemir a avut echipa obosită din cauza eforturilor mari la cari au fost supuşi jucătorii din formaţie.

Dintre străjerele ce au jucat eri, relevăm pe următoarele: Marioara Filipescu, Leanţa Filipescu, M. Matei (Central), Rose Marie Furlugeanu, Mary Fesgian, Iolanda Stanimir (Notre Dame), Mariana Bobe, Dida Plăviţescu (Ortodox), Anie Agapie (Regina Maria).

Dintre străjeri, am remarcat pe următorii: Gheorghe Epuran, Gh. Teodorescu, Şerban Georgescu (Gheorghe Lazăr), N. Gragomirescu, Mircea Eissig (Matei Basarab), Al. Stelorian, Rădulescu (Cantemir), Petre Alex., A. Boeru, A. Bordeianu (Nic. Bălcescu), C. Reizian şi M. Ionescu (Titu Maiorescu).

Organizarea acestor concursuri a fost asigurată de Federaţia Română de Basket şi Volleyball, de sub conducerea d-lui Petre Angelescu.

La sfârşit, a urmat distribuirea premiilor pe Stadionul ANEF.

REZULTATELE TEHNICE
Cupa „Teofil Sidorovici"
Volleyball străjere

Central b. Regina Maria 15-4, 15-5.

Notre Dame b. Ortodox 15-6, 15-9.

Finala :

Central b. Notre Dame 12-15, 15-11, 15-12.

Cupa „Petre C. Angelescu"
Basketball străjeri, Campionatul Legiunii Bucureşti

Gh. Lazăr b. M. Eminescu 2-0 descalificare.

Nic. Bălcescu b. Titu Maiorescu 2-0 — descalificare.

Matei Basarab b. Principele Carol 20-0.

D. Cantemir b. Aurel Vlaicu 8-4.

Gheorghe Lazăr b. Niculae Bălcescu 16-6.

Matei Basarab b. Dimitrie Cantemir 2-0, retras depe teren.

Finala

Gheorghe Lazăr b. Matei Basarab 22-14.

La aceste jocuri au asistat: d. comandant al Străjii Ţării, Teofil Sidorovici; George Plagino, preşedintele U. F. S. R.; col. Jugănaru, Neagu Boerescu, lt. col. Dimăncescu, lt. col. Panu, d-ra Viorica Litzica, Petre Angelescu, d-na prof. I. Cernătescu, prof. Gheorghiu, prof. Sylvia Negreanu, d-ra prof. Dinculescu, d-na prof. Belizarie, d-na Socolescu, d-na Cristescu, prof. Camil Morţun, prof. Virgil Popescu, prof. V. Orăşanu, prof. Corianu, prof. Ojoc, prof. Livia Thomas, av. Dem. Danielopol, Theo Kranz, Andrei Doncos, Cezar Pascu, Petre Vereşti, prof. V. Roşală şi alte numeroase personalităţi din lumea sportului românesc.

La buna desfăşurare a acestor jocuri şi-au dat concursul următorii arbitri de basket şi volleyball: Th. Lascarov Moldovanu, Aramo Udenio, Ferri Covaci, Gh. Papinian, H. Surmeian, Fl. Bratan şi Grigore Avachian.

SUCCESUL FEDERAŢIEI ROMANE DE BASKET ŞI VOLLEYBALL

Cu ocazia ceremoniei care a avut loc eri, la Patriarhie, cu ocazia zilei de 8 Iunie, Uniunea Federaţiilor de Sport din România a fost reprezentată de un grup de 50 sportivi în uniformă.

Grupul de sportivi a fost alcătuit din jucătoare şi jucători de basket şi volleyball, selecţionaţi de Federaţia Română de Basket şi Volleyball.

Tot eri, F. R. B. V. a asigurat şi a dus la bun sfârşit concursurile străjereşti de basket şi volleyball, la cari au asistat d-nii: comandant al Străjii Ţării, Teofil Sidorovici şi George Plagino, preşedintele UFSR, cari au felicitat pe preşedintele Federaţiei, d. Petre C. Angelescu, pentru rodnica activitate ce o depune la conducerea acestei Federaţii.

D. Angelescu a fost ajutat la realizarea celor de mai sus, de d-nii: Dem. Danielopol, vice-preşedintele FRBV şi Theodor Kranz, secretar federal FRBV.

STOLUL PRINCIPELE CAROL A CAŞTIGAT CAMPIONATUL STRAJERESC DE HANDBALL

Iniţiativa de a organiza un campionat străjeresc de handball a reuşit de deplin. Numărul mare de echipe, calitatea jocului care în special în finale a atins o clasă superioară.

Sportul handballului se poate spune că a câştigat enorm prin desfăşurarea acestui campionat şi începând din toamna, vom avea un campionat regulat de handball între stolurile de străjeri.

Şi în această probă sprijinul federaţiei de specialitate a fost de mare preţ şi concursul arbitrilor a fost de un real sprijin.

Campionatul străjeresc a fost câştigat de echipa stolului Principele Carol, care a învins în finală echipa stolului Gh. Lazăr.

Finala: Principele Carol — Gh. Lazăr 3-2 (1-1).

Echipele: Principele Carol: Oprişescu, Iordăncescu, Andreescu, Tinculescu, Iordănescu, St. Stănescu, Călinescu, Bădulescu, Niculescu, Tronaru şi Schultz.

Gh. Lazăr: Teodorescu, Ionescu, Hariton, Epuran, Păduraru, Ganea, D. Ionescu, Georgescu, Algiu, Petre I., Regenborger.

A arbitrat d. Ion Manolescu.

SOLEMNITATEA IMPARŢIRII PREMIILOR LA A. N. E. F.

Concursurile sportive străjereşti au luat sfârşit ieri după amiază când a avut loc la stadionul A. N. E. F. într'un cadru festiv şi în prezenţa a mii de străjere şi străjeri împărţirea premiilor.

La această solemnitate au luat parte d-nii: Teofil Sidorovici, comandantul Străjii Ţării, general D. C. Mihăescu, d-ra Viorica Litzica, col. Panait Jugănaru, şef. St. Major al Străjii Ţării, col. P. Panu, lt. col. I. Dimăncescu, dir. ed. fizice din Straja Ţării, Neagu Boerescu, Petre Anghelescu, cpt. Popescu Eugen, d-ra I. Cernătescu, comandanta străjerelor din Capitală, prof. D. Danielopol, Theo Krantz, etc.

După raportul dat de d. prof. I. Gheorghiu, comandantul străjerilor din Capitală şi ceremonialul de ridicare al Pavilionului a urmat împărţirea premiilor. S'au distribuit peste douăzeci de cupe, plachete, medalii, diplome şi alte distincţiuni acordate de către Straja Ţării, Federaţia de Basket şi Volleyball, Federaţia de Atletism.

D. comandant al Străjii Ţării a felicitat pe campionii tuturor probelor în timp ce cei 15.000 de spectatori aplaudau pe camarazii lor care au reuşit să remarce.

Solemnitatea a lut sfârşit la ora 19 într'un entuziasm general. Astfel a luat sfârşit cea de a treia competiţiune străjerească sportivă înscriind cu litere de aur un succes care a întrecut chiar cele mai optimiste aşteptări.

După desfăşurarea campionatelor sportive străjereşti

Cine sunt noui campioni pe 1940. Succesul competiţiunei străjereşti

Ieri seara, a treia ediţie a campionatelor sportive străjereşti a luat sfârşit.

Iniţiativa Străjii Ţării de a organiza în Săptămâna Restauraţiei un campionat polisportiv pentru străjerele şi străjerii din Capitală, a reuşit pe deplin, deschizând cu acest prilej perspective interesante sportului în străjerie.

Primul campionat de football a însemnat un succes în adevăratul sens al cuvântului.

Incercarea de a face cunoscut handballul în rândurile tineretului a reuşit pe deplin şi federaţia de specialitate poate privi cu încredere viitorul acestui sport. Complet din punct de vedere fizic, handballul trebuie introdus şi practicat de tineri.

Campionatul de basketball al străjerilor ca şi cel de volleyball al străjerelor a însemnat pe lângă un succes sportiv excepţional un iureş de tinereţe ce a avut darul să entuziasmeze chiar pe cei mai bătrâni.

Insfârşit, campionatele de atletism au fost prilejuri de afirmare pentru atâtea elemente de valoare de care mişcarea atletică românească are nevoie

Strălucit succes spectacular şi rezultate sportive excepţionale iată ce au însemnat aceste concursuri ce a avut darul să consacre o iniţietivă care a reuşit din toate punctele de vedere.

CAMPIONII STRAJERI PE 1940
STRAJERI
Football

Stolul C. Brâncoveanu.
Stolul Comercial Marele Voevod Mihai.
Stolul Gh. Şincai.
Stolul Marele Voevod Mihai.
Stolul U. C. B.

Handball

Stolul Principele Carol.

Tir

Stolul Titu Maiorescu.
Individual : Străjerul Sârbu

Basketball

Gh. Lazăr.

Volleyball

Gh. Lazăr.

ATLETISM
(străjeri 14-16 ani)

60 m. : Sorescu, Mihai Viteazul.
lungime : Stoenescu, Mihai V.
cursa obstacol : Spiru Haret.
Stol clasament : Mihai Viteazul.

(străjeri 16-18 ani)

80 m. : Hidiosanu (Matei Basarab).
1500 m. : Tâlmaciu (com. N. Bălcescu).
greutate: Tronaru (Principele Carol).
lungime : Beştelei (Sp. Haret).
Inălţime : Dumitrescu (B. Delavrancea).
6×80 : Spiru Haret.
Clasament general : Spiru Haret.

STRAJERE

Volleyboll : Stolul Sc. Centrale.

Atletism

60 m. : L. Teodorescu (Negoescu).
lungime : L. Teodorescu (Negoescu).
Mingia praştie : DHerbez Solange (Pompilian).
6×60 m. : Doamna Stanca.
Clasament general : Liceul Negoescu.

Străjerii au arătat că ştiu să joace football şi respectă preceptele sportive

Stolul C. Brâncoveanu, Comercial Marele Voevod Mihai, Gh. Şincai, Marele Voevod Mihai (teoretic) şi Stolul elevi meseriaşi U.C.B. campioni pe 1940

Primul campionat străjeresc de football asociaţie a luat sfârşit ieri dimineaţă în plin succes. Zeci de mii de tineri au urmărit jocurile disputate cu înverşunare, dar în cel mai cavaleresc spirit sportiv, dovedind astfel că acest sport are tot dreptul să fie practicat de tineri, pentru simplul dar puternicul motiv că atunci când este organizat serios şi disciplinat el oferă satisfacţii nebănuite, formând mai mult ca ori care altul spiritul de solidaritate şi de luptă în echipă.

Succesul neaşteptat al acestui concurs trebuie menţionat după cum trebuie să remarcăm că fără sprijinul dezinteresat al corpului de arbitri, fără concursul binevoitor al Districtului de football Bucureşti acest campionat era imposibil de organizat.

Pe toate terenurile jocurile au decurs în cea mai perfectă ordine, în cel mai curat spirit sportiv spre cinstea străjerilor care au concurat.

REZULTATELE DE IERI

Stolul U. C. B. campion la şcolile de elevi meseriaşi.

Pe stadionul C. F. R. Giuleşti, stolul U. C. B. format în majoritate de jucători dela Metropola a câştigat campionatul prin tragere la sorţi este drept după un joc perfect egal cu stolul Leonida. Rezultatele:

Semifinala: U. C. B.—Vagoane Griviţa: 2—0 (1—0).

Semifinala: Leonida—Locomotive Griviţa: 2—1 (0—0).

Finala: U. C. B. Leonida: 0—0 (0—0).

Câştigă la sorţi echipa stolului U. C. B.

CONST. BRANCOVEANU CAMPION AL COHORTEI GALBEN

Rezultatele:

Semifinala: Brâncoveanu — Titu Maiorescu 2—0.

Semifinala: Comercial N. Bălcescu — D. Cantemir 2—0.

Finală: C. Brâncoveanu—Com. Bălcescu 2—1.

STOLUL COMERCIAL MARELE VOEVOD MIHAI CAMPION AL COHORTEI NEGRU

Semifinale:

Comercial M. Voevod Mihai — Mihai Viteazul 1—0 (0—0).

Prof. Asociaţi—Matei Basarab 2—0 (0—0).

Finală:

Com. Marele Voevod Mihai—Prof. Asociaţi: 0—0 (0—0).

Prin tragere la sorţi a câştigat Com. Marele Voevod Mihai.

GH. ŞINCAI CAMPION AL COHORTEI ALBASTRU

Semifinale:

Gh. Şincai—Şcoala Normală 1—0 (0—0).

Seminarul Nifon—Gh. Lazăr 1—0 (0—0).

Finala:

Gh. Şincai învinge în finala Seminarul Nifon cu 2—0 (0—0).

STOLUL MARELE VOEVOD MIHAI TEORETIC A CAŞTIGAT CAMPIONATUL COHORTEI VERDE

Rezultatele:

Semifinale: Marele Voevod Mihai—Practic Comercial 2—0; Aurel Vlaicu—Barbu Delavrancea 1—0 (0—0).

Finală: Marele Voevod Mihai-Aurel Vlaicu 2—0 (0—0).

Eri după amiază într'un cadru festiv s'au împărţit premiile celor cinci campioni.

Acest campionat a fost dotat cu cinci plachete oferite de districtul de football Bucureşti, din iniţiativa preşedintelui acestui for d. lt.-col. Gh. Brezianu.

Premiile s'au împărţit în prezenţa comandantului Străjii Ţării d. Teofil Sidorovici şi a d-lui George Plagino preşedintele U. F. S. R.-ului.

RUGBY

T. C. R. și Sportul Studențesc vor disputa matchul zilei

Terenurile Velodrom Triunghiu și T. C. R. vor găzdui astăzi, matchurile etapei a IX-a în frunte cu întâlnirea dintre două cluburi cu frumos trecut în rugby-ul nostru, al cărei rezultat e în măsură să clarifice șansele pentru campionat.

La celelalte partide, deși se cunosc învingătorii, totuși vor fi aprig disputați, fiecare echipă voind să-și asigure un loc mai bun în clasament.

T.C.R.—SPORTUL STUDENȚESC
Teren T. C. R., ora 17,30, arb. Ionică Georgescu.

Un match, care se anunță extrem de disputat. Ambele cluburi având șanse egale pentru titlul suprem, în plus rivalitatea pe teren ce există între ele, vor da întâlnirei de astăzi o notă impunătoare.

Pentru a termina campionatul în fruntea clasamentului cluburile trebue să facă următoarele performanțe.

T. C. R. să învingă pe Sp. Stud., Viforul Dacia și pe Stadiul Român, iar Sportul Studențesc trebue să învingă astăzi, să dispună de Venus, apoi să aștepte ca T. C. R. să dispună de Stadiul Român.

Având în vedere importanța întâlnirei de astăzi, cluburile și-au pregătit la maximum jucătorii, astfel că vor prezenta pe teren cele mai bune cadre.

Ca spectacol, întâlnirea de astăzi este asigurată, cluburile practicând joc deschis, în care internaționalii nu se vor desminți.

Invingătorul e greu de pronosticat, astfel că un match nedecis ar fi cel mai indicat.

Va conduce d. Ionică Georgescu un consacrat cavaler al fluerului.

FORMAȚIILE PROBABILE

T. C. R.: Maldoveanu, Ghica, Cr s ov l ni, Mar nescu. P rovici, P p, Pană, P n iul scu, D ...u, I mia, Hiles, Burlescu, Munteanu. C. Popescu, Solomon, B...

Sp. Stud.: Dan Ionescu, Fo a, C. Damian, Andries, Dinescu Dan Iovănescu, Diamandy, Cioc, Sadoveanu, Riegler, Șt. Ionescu, Diaconu, Cameniță, Sadoveanu II, Părcălăbescu, Licu Adam, Costescu.

VIFORUL DACIA— R. C. 13
Teren Velodrom, ora 15,30, arb. d. F. Herck.

R. C. 13, nefiind o victimă sigură în fața Viforului Racia, vom asista astăzi la o întâlnire frumoasă. In ultimele partide echipa d-lui Titi Rădulescu a lăsat o impresie bună, astfel că Viforul Dacia va avea astăzi un adversar dificil. Pentru a termina victorios trebue să prezintă echipa primă, în caz contrar o surpriză nu-i exclusă.

Viforul Dacia va prezenta probabil următoarea formație: Jinnu, Calistrat, Gică Vasilescu, C. Sterian, Fl. Brătan. Ionel Nicolau, Traian, Covaci, Comănescu, Lăpușan. Kranz, Chinezu, Minulescu, Kurtzbauer, Bolteanu, (Scopilide), Grigorescu.

Matchul va fi condus de neobositul F. Herck, conducătorul școalei de arbitri.

VENUS—VICTORIA
Teren Triunghiu, ora 17,30, arb. d. Tudor Andrei.

Pe terenul Triunghiu, Venus cu echipă complectă și antrenată va căuta să-și întrerupă seria înfrângerilor, în fața Victoriei, care își va vinde scump pielea.

Dacă negrii nu prezintă echipa primă, Victoria având jucători tineri cari duc la greu poate răsturna calculele.

Razele lanternei roșii luminând ambele cluburi, le va îndemna astăzi să-și consume energia la maximum, pentru a învinge.

Va conduce d. Tudor Andrei.

PROGRAMUL GENERAL ONOARE

T. C. R.—Sp. Stud., teren T.C.R. ora 17,30, arb. Ionică Georgescu.

Viforul Dacia—R. C. 13, teren Velodrom, ora 15.30, arb. F. Herck.

Venus—Victoria, teren Triunghiu ora 17.30, arb. Tudor Andrei.

CATEGORIA II-a

Sp. Stud.—St. Român, teren T. C. R., ora 16, arb. C. Bezu. Fav. St. Român.

Venus — C. F. R., teren Triunghiu, ora 16 arb. Cornel Muntea-nu. Fav. C. F. R.

CLASAMENTUL

St. Român	12	10	0	2	164: 43	32
Vif. Dacia	12	9	0	3	118: 48	30
Sp. Studențesc	11	8	1	2	149: 40	28
T. C. R.	11	8	1	2	70: 23	28
C. F. R.	12	4	0	8	66: 99	19
Venus	9	3	0	6	49:125	16
R. C. 13	10	0	0	10	29:132	8
Victoria	5	1	0	4	23:127	7

STIRI

● Stadiul Român secția de rugby convoacă pentru astăzi la ora 10 pe Velodrom la antrenament, toți jucătorii categoriei onoare.

● Clubul Venus secția rugby convoacă pentru azi 9 Iunie, pe terenul Triunghiu C F R. din prelungirea străzii Carpați, peste linia C. F. R. Tramvai 15 și mașina 44, în vederea matchurilor de campionat, jucătorii dela categ promoție la ora 3 după amiază iar cei dela categ. Onoare la ora 4.30.

● R. C 13 convoacă pentru matchul cu Viforul Dacia pe terenul Velodrom la ora 15 fix. pe toți jucătorii cat. Onoare. Se atrage atenția în mod insistent asupra orei.

ATLETISM

Astăzi se desfășoară proba anuală de traversare a Capitalei dotată cu cupa Victor Braida. La ștafetă iau parte toate marile grupări din București

Mult așteptata probă de traversare a Capitalei se va desfășura astăzi începând dela ora 10 a. m. Interesantă ca orice ștafetă. întrecerea aceasta câștigă în spectaculos prin faptul că se aleargă prin oraș, dând posibilitatea să fie văzută de cât mai mulți.

AMANUNTE DE ORGANIZARE

Concurenții și oficialii vor fi prezenți la ora 8 a. m. pe terenul Străjii Țării, la poarta dinspre strandul Kiselef.

Organizate pe schimburi de către conducătorii lor, echipele vor fi îmbarcate la ora 8,30 a. m., așezându-se schimburile începând dela sosire spre plecare.

La ora 10 a. m. precis se va da plecarea din fața stadionului A. C. S. A., iar sosirea va avea loc cu aproximație la ora 10,30 pe șoseaua Kiselef, în fața străzii care desparte strandul Kiselef de terenul Străjii Țării

PARTICIPANȚII

Cele mai mari grupări din Buucrești și-au anunțat participarea. Astfel vom avea dueluri serioase între echipele grupărilor Venus. Stadiul Român și Viforul Dacia, cărora le vor da un serios asalt Victoria, C. F. R., Leonida etc.

SCHIMBURILE

Plecarea va avea loc din fața stadionului A. C. S. A., cu schimurile următoare: Cimitirul Belu, lic. Gh. Șincai, Bd. Mărășești, Biserica Sf. Spiridon, Podul Șerban Vodă, Biserica Sf. Gheorghe (prin str. Carol-Piața Sf. Anton), Statuia Brătianu, Fundația Dalles, Piața Romană, Dealul Zorilor, Piața Victoriei, Bufet, Flora, Arcul de Triumf, ½ terenul Străjii Țării, Terenul Străjii Țării (sosire).

Azi, la A. N. E. F.

Derby-ul român de seniori pe 1.500 m.

In pauza matchului de Cupă dintre Venus și Rapid de pe stadionul A.N.E.F. se va alerga derby-ul român de seniori pe 1500 m.

Probă clasică și spectaculoasă, dar mai ales valoroasă prin lotul de elită care se va prezenta la start, derby-ul acesta va designa pe cel mai bun alergător bucureștean pe 1500 m., dar va evidenția și spiritul de echipă, de tactică și de cursă inteligenta al alergătorilor.

Fiecare grupare înscrie câte o echipă de cinci alergători, dintre care se vor clasa primii trei sosiți

Pentru a se forma echipele, alergătorii, oficialii și conducătorii vor fi prezenți la stadion la ora 3 p. m. precis, în fața porții Haug din str. Izvor.

Sunt rugați să vină neapărat d-nii : I. Baicu, Th. Popovici, I. C. Petrescu, ing. Lăzărescu, Eugen Stoian, Petre Fesci, Mircea Pop, precum și toți oficialii federației și ai ligei de atletism, pentru a îndeplini funcțiunea de cronometrori și judecători.

ȘTIRI ATLETICE

● Secția de atletism a clubului Venus, convoacă pe toți atleții săi, care aleargă sau care vor să alerge în ștafeta „Traversarea Capitalei" pentru azi, Duminică 9 Iunie, la ora 7 jum. la Strandul Kisseleff (teren U. F. S. R.).

Cei ce nu se vor prezenta, vor fi sancționați prin excludere.

● In vederea disputării Derbyului Român de seniori comitetul clubului Victoria a decis să fie reprezentat de următorii atleți: Grigore Teodoriu, C. Șerbănescu, Gică Bădescu, Puiu C., Brașoveanu N., rezervă N. Nicolae.

Toți atleții mai sus menționați sunt obligați să se prezinte azi la orele 14,45 pe stadionul ANEF poarta No. 3(Hang) cu echipament curat la d. Gh. Vasilieff

● VIFORUL DACIA convoacă pe toți atleții săi selecționați pentru ștafeta „Traversării Capitalei' să vină azi Duminică 9 Iunie ora 8 a. m. precis la Piața Victoriei (Capul Podului).

Vor aduce cu ei echipamentul sportiv pe care îl au asupra lor, în special pantofii cu cue sa fără cue.

Tratamentul Sifilisului cu Pastilele „SIGMARGYL"
Dr. M. POMARET

Sigmargyl conține ARSENIC, MERCUR și BISMUT.

Eficacitatea dovedită a medicamentului ne-a fost confirmată prin multe scrisori de mulțumire primite din partea d-lor medici și pe care le ținem la dispoziția tuturora.

SIGMARGYL

fiind și un medicament preventiv, poate fi luat de ori și cine, fie că are sifilis sau nu.

Flacoanele originale au ambalajul alb și poartă semnătura Dr. M. Pomaret în roșu și numărul de serie.

Medicamentul se vinde la toate farmaciile și drogheriile din țară.

Trimitem la cerere gratuit literatura și copii după scrisorile de mulțumire primite din partea D-lor medici.

Depozit de engros: Agenția Sigmargyl, Str. Principatele Unite Nr. 14, București.

CICLISM

Astăzi la ora 9 dimineața

O reuniune de real interes pe Velodromul dela Bellu

Nicu Dragomir favorit la semi-fond

La viteză Giordani, Dragomir și Tudose au șanse egale de victorie

După 2 săptămâni dela închiderea jocurilor Balcanice pe pistă, Velodromul dela Belu va cunoaște astăzi o nouă zi de activitate.

Astfel, în regia Federației Române de Ciclism, — această harnică Federație (unde or fi cluburile??) — se va desfășura astăzi, începând dela orele 9 dimineața, o interesantă reuniune ciclistă.

PROBE PENTRU TOATE CATEGORIILE

Reuniunea de astăzi cuprinde probe ce sunt deschise tuturor categoriilor. Astfel se vor disputa curse de demi-fond, viteză, și eliminare.

Toate, absolut toate probele de astăzi, vor fi disputate, luptele — atât la „ași" cât și la „inferiori" vor fi extrem de aprige, „așii" pentru a dovedi odată în plus suprematia, iar „inferiorii" — în drum spre afirmare pentru cucerirea de victorii noui.

FAVORIȚII !

Deoarece înscrierile pentru aceste curse au fost prelungite până astăzi — înainte de începerea probelor — nu cunoșteau exact numărul concurenților. Fără îndoială însă că dela startul acestor probe nu vor lipsi Tudose, Dragomir, Giordani, Beckman, etc.

Un favorit în cursele de astăzi nu este tocmai ușor de dat. Nu, căci atât Dragomir cât și Tudose și Giordani au șanse de victorie.

Prezența celor „3" la startul probelor de astăzi, va ocaziona lupte strânse La viteză Dragomir, Giordani și Tudose — în urma ultimelor performanțe — sunt de forțe egale. Poate — într'o oarecare măsură — Giordani să fie superior. Dar cu puțin,

Dacă trebuie să contăm pe forma lor și să dăm un favorit, acesta ar fi Dragomir. Dar... mai bine să lăsăm pe fiecare să-și apere șansele.

DRAGOMIR FAVORIT LA SEMI-FOND ?!

In cursa de semi-fond, șansele sunt mult mai complicate.

In cursa de astăzi, nu ar fi exclus să asistăm la o surpriză. Nu, absolut deloc, și să vedem dece ! Tudose, Dragomir, Giordani, eventual Steinhardt, Hapciuc și Norhadien, obosiți fiind dela Cursa de viteză, unde vor depune eforturile, unde își vor risipi energie, nu vor mai putea să dea randamentul cuvenit, adică să depună acelaș efort. Deaceia o surpriză nu ar fi deloc exclusă. Dar, totuși, — prin linia hârtiei — indicăm favorit al cursei de semi-fond pe Nicu Dragomir, campionul național. Dar numai dacă va ști cum să-și dozeze efortul, sau mai bine zis, să alerge în cursă dela plecare la sosire — în afară de forță și cu cap, căci știut este, o cursă nu se poate câștiga numai cu picioarele (?)

OHANIAN ARE PRIMA ȘANSA LA CATEGORIA SA

Dacă la probele rezervate „așilor" luptele vor fi acerbe, la categoria „inferiorilor" disputele vor fi tot atât de acerbe.

Favorit al acestor probe este Ohanian.

In general reuniunea de astăzi depe velodromul din șos. Olteniței se anunță a fi un spectacol mare, un spectacol de bună calitate, de al cărui succes nu ne îndoim — succes — atât din punct de vedere al organizărei și al desfășurărei probelor

Reamintim cititorilor noștri

PROGRAMUL COMPLECT

1. **Probă de eliminare,** deschisă alergătorilor începători Primii trei clasați vor primi câte o medalie.

2. **21 de ture cu sprint la fiecare al 3-lea tur,** deschisă alergătorilor de categoria 3-a din clasa independent și amatori

Punctaj: 1/4; 2/3; 3/2 și 4/1 ultimul tur punctaj dublu.

Primii trei clasați vor primi câte o medalie.

3. **27 ture, cu sprint la fiecare al treilea tur** deschisă alergătorilor de categoria 2-a din clasele independent și amatori.

Punctaj: 1/4; 2/3; 3/2; 4/1 puncte; 1 ultimul tur punctaj dublu dublu.

Premii: I/lei 300; II/lei 200; III/lei 100

4. **Cursă de viteză** pentru alergătorii de categoria I-a din clasele amatori și independent.

Serii, sferturi de finale, demifinale și finale

Premii I/lei 400; II/lei 300; III/lei 100.

5. **33 ture, categoria I-a** din clasele amator și independent, cu sprint la fiecare al treilea tur.

Punctaj: 1/4; 2/3; 3/2; 4/1; ultimul tur punctaj dublu.

Premiul I/lei 400; II/200; III/100.

Adunarea concurenților se va face între orele 8 30—8 45 dimineața, reuniunea începând la ora 9.15 precis.

Sprint

HUMOR

— *E atât de pasionat du pă călărie, încât şi când doarme face antrenament....*

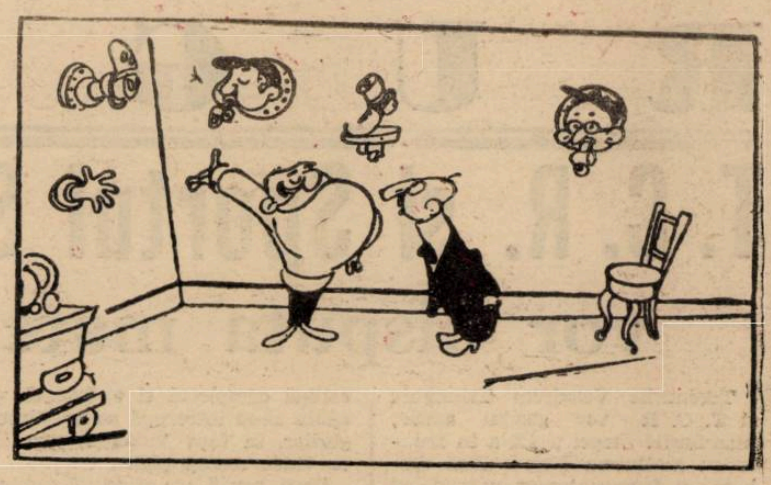

Footballistul, la pensie : — *Iată şi colecţia mea de cuceriri.*

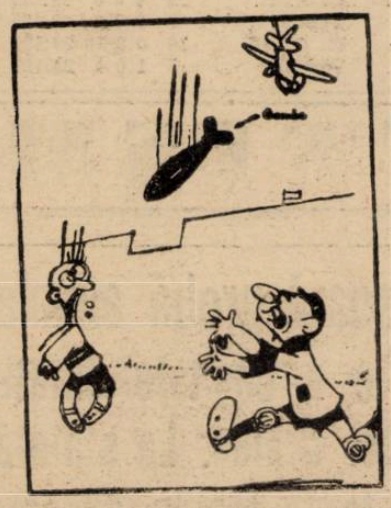

Portarul, miop : — *Lasă-mi-o !*

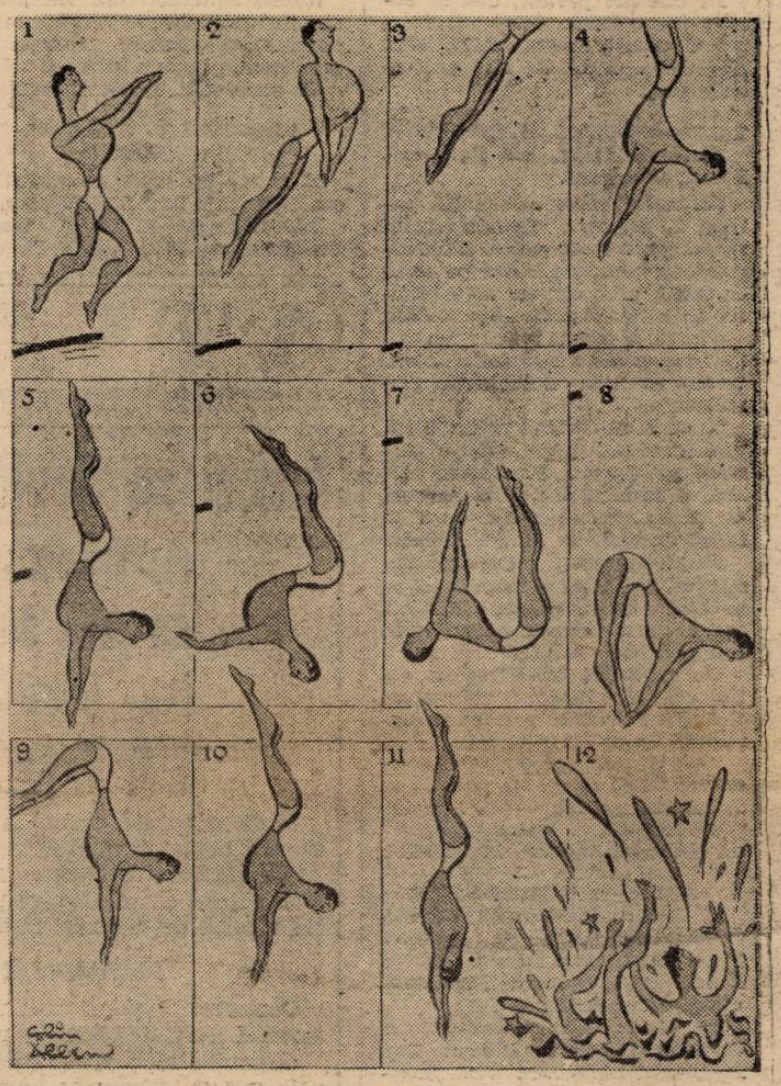

O săritură artistică depe trambulină.

— *E corectă lovitura, domnule profesor ?*

PORTARUL *(care ştie... ceva)*. — Într'adevăr, balonul a fost trimis cu „efect",

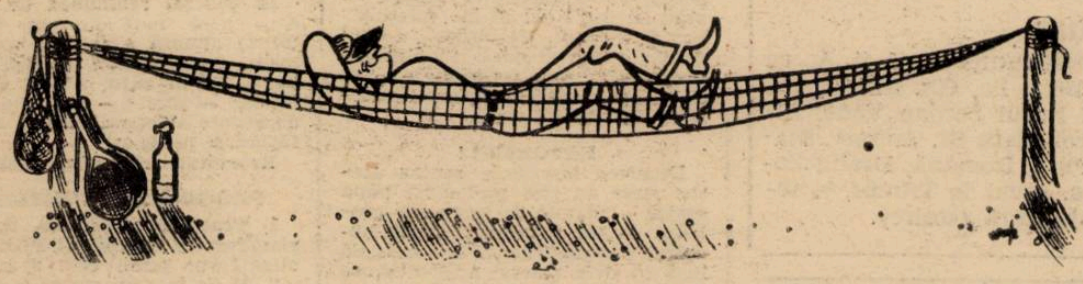

Adversarul nu s'a prezentat...

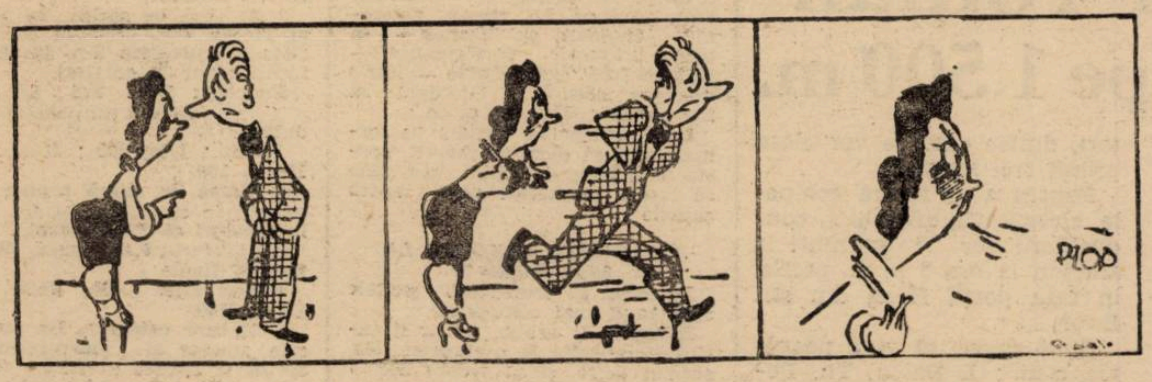

Nu vreau să te faci arbitru !

Au să te bată spectatorii

...Şi mie, nevastă-taş: ce-mi mai rămâne ?

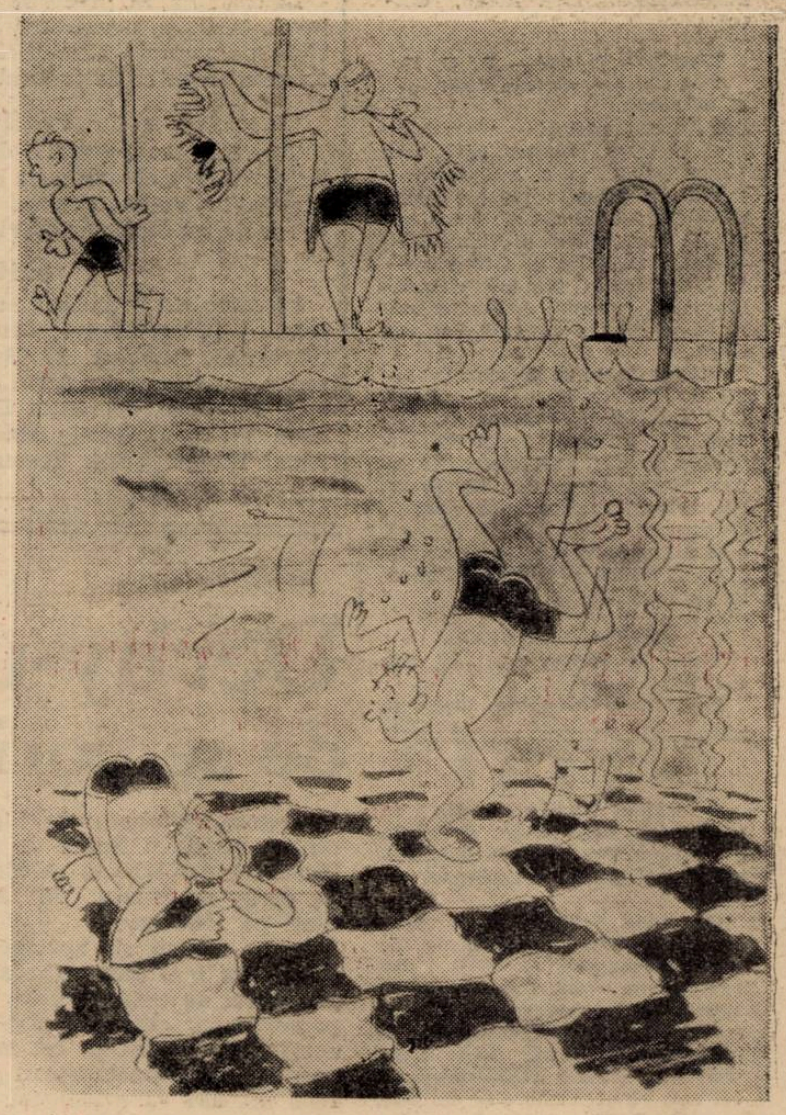

— *Spune-mi dragă, cu ce mişcare ai început la ultimul tău campionat de şah.*

Editura Societăţii Anonime „Universul", Bucureşti, Str. Brezoianu No. 23—25 — România

Taxa poştală plătită în numerar conform aprobării dir. generale p. t. t. nr. 24.464/939

2 UNIVERSUL 12 PAGINI 157-1940

Redacţia şi Administraţia: Palatul „UNIVERSUL" str. Brezoianu 23—25. Telefon: Centrala 3.30.10; Redacţia 4.21.31. Redactor responsabil EUGEN DUMITRESCU

Proprietar: „Universul", S. A. Adm.-delegat: STELIAN POPESCU Inscris sub No. 167, Trib. Ilfov | Nr. 157. — Anul III | BUCUREŞTI. — Marţi 11 Iunie 1940 | ABONAMENTE: Pentru grupări sportive 1000 lei anual | 1 an LEI 500, 6 luni LEI 270, 3 luni LEI 150

Incă o finală fără victorie!..

După alte 120 de minute de luptă formidabilă

VENUS şi RAPID au terminat la egalitate

REZULTATUL: 4-4 (3-2) (4-4)

Match nul pentru a doua oare n finala cupei României, pentru a treia oare în acest sezon i pentru a patra oare în decurs le mai puţin de 6 luni, între Venus şi Rapid.

Hotărît, „derbyul etern" va trece în capitolul epopeic al istoriei footballului românesc.

Alte 120 de minute de joc dramatic, în decursul căruia s'a făcut un direct atentat la tensiunea nervoasă a miilor de spectatori.

Cu adevărat a fost o finală demnă de trecut în analele soccerului din România.

Ce va fi a treia finală?

Greu de sperat să se termine cu un învingător chiar după prelungiri. Firește, dacă echipele vor continua să lupte ca în finalele precedente.

Bodola marchează al patrulea gol pentru Venus. Plonjeonul lui Negru a rămas fără rezultat.

Finala Cupei se rejoacă după Micul C.E.C.?

Pentru a treia oare, finala Cupei României trebue să se rejoace. Data însă, nu a fost stabilită încă.

Grupările Venus şi Rapid nu vor să Rapid nu vor să joace săptămâna aceasta deoarece sunt înainte de Micul C. E. C., care — cum se ştie — începe Duminică. Şi Rapid joacă la Budapesta, iar Venus Miercuri în Jugoslavia. Deci trebue să se pregătească.

Ceeace înseamnă că finala se va rejuca după Micul C. E. C.

In orice caz, o hotărîre se va lua de comisia Cupei României, în ocord cu cele două grupări, în şedinţa pe care o va ţine la începutul acestei săptămâni.

BEOGRADSKY este adversarul VENUSULUI în Micul C.E.C.

(Citiţi reportajul în pagina 2-a).

CAMPIONATUL S'A SFARŞIT

In ultimele jocuri, A. M. E. F. A. a învins Victoria, iar Carpaţi pe Gloria C. F. R., astfel că gălăţenii retrogradează. C.A.M.T. şi Ripensia sunt din nou la egalitate

Cluj: A. M. E. F. A.	— Victoria	3-0 (2-0)
Baia Mare: Carpaţi	— Gloria CFR.	5-2 (3-0)
Timişoara: C. A. M. T.	— Ripensia	2-2 (1-1)

Campionatul Diviziei Naţionale A a luat sfârşit.

Eri s'au disputat ultimile jocuri, care au făcut cunoscut a treia echipă, care va retrograda şi au dat formă definitivă clasamentului.

Rezultatele sunt normale şi, contrar tuturor aşteptărilor, s'a jucat cinstit la Baia Mare.

F. C. Carpaţi a ţinut să desmintă svonurile şi pentrucă a câştigat, înseamnă că nu s'a putut preta la niciun aranjament. Este un gest de corectitudine, care trebue subliniat.

La Cluj, AMEFA a confirmat forma bună, dispunând de Victoria, astfel că Gloria CFR retrogradează pentrucă este clasată antepenultima.

Derbyul timişorean s'a terminat din nou la egalitate, deşi CAMT merita victoria.

Iată acum clasamentul final:

1. Venus	22	14	3	5	59:19	=31 (13)
2. Rapid	22	11	7	4	64:31	=29 (15)
3. Sp. Studenţesc	22	8	11	3	42:31	=27 (17)
4. U. D. R.	22	8	9	5	43:42	=25 (19)
5. C. A. M. T.	22	9	5	8	37:49	=23 (21)
6. Ripensia	22	8	6	8	36:37	=22 (22)
7. Carpaţi	22	9	4	9	41:41	=22 (22)
8. A. M. E. F. A.	22	10	1	11	37:39	=21 (23)
9. Unirea Tricolor	22	8	5	9	36:40	=21 (23)
10. Gloria CFR.	22	8	1	13	27:59	=17 (27)
11. Juventus	22	4	6	12	36:48	=14 (30)
12. Victoria	22	4	6	12	18:40	=12 (32)

BIROUL FEDERAL F.R.F.A ŢINE ASTA SEARA O IMPORTANTA ŞEDINŢA

După cum am anunţat, astăseară se va întruni la FRFA Biroul Federal. Şedinţa va fi prezidată de d. gen. Gabriel Marinescu, preşedintele federaţiei.

Şedinţa de astă seară este foarte importantă pentrucă în cursul ei se va discuta chestiunea formulei divizionare şi se va lua o hotărîre definitivă. Deci, astă seară se va şti câte echipe va avea Divizia A, câte Divizia B şi cine retrogradează din prima divizie.

Football Football Football Football Football Football Football

BEOGRADSKY A CAȘTIGAT DIN NOU LA SCOR

și este, deocamdată, adversarul VENUSULUI în „Micul C. E. C."

— O victorie grea a lui GRADJANSKY și un draw la Split —

Belgrad, 9 (Serviciul nostru special. — Penultima etapă a campionatului jugoslav s'a terminat cu rezultate, mai mult sau mai puțin așteptate. Și aceasta mai mult ca scor.

Situația din fruntea clasamentul încă n'a fost clarificată. Gradjansky a rămas în primul loc, în timp ce Beogradsky a săltat la locul doi.

Un rezultat frumos a obținut S. K. Jugoslavia la Split.

BEOGRADSKY A CAȘTIGAT DIN NOU LA SCOR

La Belgrad s'a jucat matchul dintre Beogradsky și Slavia, echipa care avea pretenții la primul loc.

Și de data aceasta, gazdele au câștigat la scor: cu 6-0 (3-0), după o repriză în care a jucat excelent și și-a asigurat victoria. Slavia a jucat slab.

Golurile au fost marcate de: Bojoviri (3), Vujadinoviri, Valjareviri și Nikolici.

O VICTORIE GREA LA ZAGREB

Gradjansky, leaderul, a jucat la Zegreb cu HASK și s'a prezentat slab. A învins, ce-i drept, cu 2-1 (1-0), dar a jucat nervos și desorganizat. HASK, în schimb, a dominat teritorial, dar a avut nesansă.

Au marcat: Lesnic și Antolkovici pentrn Gradjansky și Hitrec pentru HASK.

DRAW LA SPLIT

Ultimul joc a avut loc la Split unde Haiduc și S. K. Jugoslava au terminat la egalitate: 1-1 (1-0). Belgrădenii au făcut un match foarte bun.

Au marcat: Sobotka (H.) și Panici (J.). A arbitrat Vass (Ungaria).

CLASAMENTUL

1.	Gradjansky	9	7	0	2	23:10=14
2.	Beogradsky	9	6	1	2	26: 7=13
3.	Slavia	9	4	0	3	12:13=12
4.	Iugoslavia	9	3	2	4	15:16= 8
5.	Haiduc	9	1	3	5	13:27= 5
6.	H.A.S.K.	9	1	0	8	12:28= 2

ULTIMA ETAPA...

...are loc Duminică 16 Iunie, când se va decide și soarta primului loc:

Belgrad: Jugoslavia-Gradjansky.

Belgrad: Beogradsky-H. A. S. K.

Sarajevo: Slavia-Haiduc.

Olympia a sdrobit Astra (Ochiuri) cu: 9-0—(4-0)

Primul match al Olympiei pentru calificarea în Divizia B., s'a soldat cu o victorie la scor.

Deși se credea în victoria Olympiei, totuși maniera cum a învins constitue cu adevărat o surpriză.

Aceasta pentrucă Astra este cotată printre cele mai bune echipe, cari activează în districtele Ligii de Sud.

OLIMPIA A MERITAT PE DEPLIN VICTORIA

Victoria Olympiei este pe deplin meritată. Scorul arată destul de bine aceasta. Echipa a jucat cât se poate de bine și a arătat că este la punct cu antrenamentele.

A practicat un joc clar, frumos, cu pase scurte precise și pe jos. Mingia își găsia totdeauna omul căruia îi era destinată.

CAUZA INFRANGERII ASTREI

Principala cauză a înfrângerii Astrei trebue căutată în faptul că în districtul în care activează nu are echipe puternice.

Acum însă, când a înfruntat o echipă puternică, nu a putut face altceva decât să cedeze. Cu toate că are în echipă jucători de valoare.

Dacă înaintea matchului de eri, juca cu o echipă mai puternică, putea vedea lipsurile din echipă și astfel le putea înlocui.

CUM S'A MARCAT

Primul goal a fost marcat în chiar primul minut de joc.

Bermoser, în posesia mingiei trage plasat în colț și înscrie.

1—0

Nu trece mult și Cornel Niculescu în urma unei frumoase acțiuni reușite să înscrie și

2—0

Fabian este autorul celui de al treilea goal. Frumos deschis o cursă pe tușe și trage în colțul opus pe jos.

3—0

O combinație a liniei de atac și mingia ajunge la Stoian, care înscrie dela 6 m.

4—0

Cu acest rezultat se termină repriza.

Golurile 5 și 6 sunt opera lui Cornel Niculescu, care înscrie în urma unor acțiuni personale.

Fabian reușește, în urma unei frumoase acțiuni, să înscrie pentru a șaptea oară.

Tot Cornel Niculescu înscrie ultimele două goaluri.

S'au remarcat dela Olympia în ordine: Gaiu, Bermoser, Cornel Niculescu, Fabian, Vogaș și Cuedan.

Dela Astra s'au evidențiat: Țoco, eber, Varady și Stetz.

OLYMPIA: Șt. Ionescu, Sucitulescu, Adre, Artileonu, Gaiu, Cuedan, Fabian, Bermoser, Cornel Niculescu, Vogaș, Stoian.

ASTRA: Constantinescu, Alex. Georgescu, Țaco, Minoiu, C. Georgescu, Mustață, Ion Nicu, Weber, Dafin, Varady, Stetz.

Szaniszlo II

a plecat dela A.M.E.F.A

...dar a rămas tot în Arad

După cum am anunțat mai de mult, Szaniszlo II dela A. M. E. F. A. a demisionat.

După o știre primită dela Arad, fostul internațional a și semnat noul contract, trecând la o districtuală tot din Arad, A. A. C.

Juventus

a câștigat finala „Cupei General Gabriel Marinescu"

dispunând de Macaby cu 5-3 (3-2)

Arena Ciocanu a găzduit eri dimineață partida Juventus—Macaby, contând drept finală a „Cupei General Gabriel Marinescu".

Matchul a fost vizionat de 1500 de spectatori în majoritate suporteri ai echipei din Dudești cari au aplaudat frenetic echipa gazdă.

A învins Juventus, după un joc în care a avut tot timpul majoritatea acțiunilor.

Dudestenii s'au prezentat slab din cauza terțetului defensiv care a strălucit prin greșeli. Inaintarea a fost însă foarte periculoasa dar n'a fost destul de susținută așa că misiunea apărării juventiste a fost ușoară. Juventusul prezentând o echipă fără vedete, a făcut un match bun, jucătorii prezentându-se satisfăcător.

CUM S'AU INSCRIS PUNCTELE

Juventus începe în trombă și înscrie chiar în primul minut prin Sinko în urma unei combinații cu Flamaropol.

Roș albaștrii domină și urmarea se vede în min. 8 când Sinko majorează scorul la 2-0 transformând un penalty.

La 3-0 pentru Juventus, Macaby are o frumoasă revenire și reduce handicapul prin Bărbulescu în min. 38 transformând un „11 m."

Lupu se remarcă prin câteva acțiuni frumoase și înscrie un goal în min. 40 cu concursul lui Endreffy, care introduce balonul în goal.

Jocul este egal și se remarcă prin... slăbiciune apărarea Macabylor.

La reluare, roșalbaștrii intră ferm decișI să egaleze și reușesc căci în min. 49 la un hands în careu, Bărbulescu transformă impecabil penaltyul.

Speranțele dudeștenilor sunt însă spulberate de Naciu, care înscrie cu capul 5 minute mai târziu.

Ultimul punct este înscris tot de Naciu în min. 60 cu un shoot sec, după o combinație Sinko-Flamaropol-Naciu.

Macaby atacă cu insistență dar nu poate micșora scorul din cauza apărării excelente a Juventusului.

Jocul ia sfârșit la poarta lui Kerkay.

CINE S'A REMARCAT

Au ieșit în evidență, dealungul celor 90 de minute, Sinko, Dragomirescu, Naciu, Micu și Dunăreanu dela Juventus și Hoffman, Kiss, Mihailovici, Bărbulescu și Moisescu, dela Macaby.

ARBITRUL ȘI ECHIPELE

A condus d. Bădescu, următoarele echipe:

JUVENTUS: Endreffy — Varassy, Dragomirescu — Dunăreanu, Micu, Gorgorin — Drăgan, Sinko, Flamaropol, Palmer (Dunăreanu), Naciu.

MACABY: Kerkay — Havas, Ccajka — Herman, Kiss, Mihailovici — Lupu, Szika, Hoffman, Bărbulescu, Moisescu.

După sfârșitul matchului d. Leonte Stoicaru a înmânat cupa lui Dragomirescu, felicitându-i pentru frumoasa comportare.

CE NE DECLARA ANTRENORII CELOR DOUA ECHIPE FINALISTE

O victorie creează întotdeauna satisfacție în tabăra învingătorilor și amărăciune în cea a învinșilor. Astfel Macaby e convins că, cu puțin noroc, putea să-și însușească prețiosul trofeu.

RUDY WETZER antrenorul echipei din Dudești ne declară următoarele: *„Rezultatul putea fi invers. Dacă la 3-3 Hoffman nu rata, nu mai pierdeam partida."*

Acest etern dacă...

D. schimb BRAUN COLOMAN, antrenorul roș albaștrilor, e mulțumit de comportarea băeților.

„Juventus a jucat admirabil fără „vedete". Vom continua și în Divizia B aceiaș politică de promovare a elementelor tinere și cred că ea n'o să dea greș".

SPECTACOLE

Teatre

LIGA CULTURALĂ: Bucureștii, acum 100 ani.

TEATRUL LUNA BUCUREȘTILOR (Parcul Regele Carol II): **MUNCĂ ȘI VOE BUNĂ:** Duduia Măriuca.

COMOEDIA: Un băiat și jumătate.

GRĂDINA IZBÂNDA (Cal. Văcărești, 21): Izbânda Bucureștilor.

ALHAMBRA-EXCELSIOR: mat. și seara: Izbânda Bucureștilor.

Cinematografe

ARO: Noaptea nopților, jurnale noui și documentarul românesc: Țara moților.

SCALA: Melodia iubirii și jurnal Paramount.

REGAL: Sora de noapte și Jurnale Paramount.

CARLTON: Indiscreții și jurnale de război

CAPITOL: „Balalaica" și jurnale noui

TRIANON: Occidentul, jurnale românesc și Paramount și U. F. A. cu ultimele evenimente.

SAVOY: Cei trei muschetari cu Ritz Broters și Paradisul pierdut cu Fernand Gravey.

SELECT: Fecioarele trăsnite cu Frederich March și Virg. Bruce.

FEMINA: Cântec de leagăn.

A. R. P. A.: Pantera neagră și jurnale de război Paramount și Ufa.

PALAS (bul. Elisabeta): Vrăjitorul din Oz cu Frank Morgan și zRazzia, cu Wallace Berry.

ROXY: Eu sunt Sebastian Ott.

ELYSEE: Volga, Volga și Salvatorii Vestului.

FORUM: Emigranta și Trebuie să mă iubești.

OMNIA: S. O. S. Carfax (opera (completă: seria I și II).

AMERICAN: Adevăr cu orice preț cu Alerme Raimu Jaquelline Delubac și Enigma morții.

AIDA (Rahovei 151): Cocoșatul dela Notre Dame și Fracul verde

BIZANTIN: Atac în Mediterană cu Richard Greene și Desmoșteniții soartei cu Wallace Berry și Mikey Rooney.

BARCELONA (Măgurele nr. 123): Dragostea mea te chiamă cu Jeanette Macdonald și Nopți de groază în Hong-Kong.

COTROCENI: Suzana, cu Raimu și Doi camarazi, cu Stroheim.

CARMEN (Dudești 169): Honolul și Spaima Vestului sălbatic.

DACIA: Plăcerea nebunilor, cu Norma Shearer și Emigranții, marele film rusesc.

DICHIU (Romană 89): Ordin de chemare și Brigada Nordului.

DIANA (Griviței 110): Spaima Vestului sălbatic cu John Wayne și Bulu, tigrul alb.

EDISON: Gunga Din cu Douglas Fairbanks Jr. și Nevasta brutarului, cu Raimu și Revistă cu

FRANKLIN: Kentuky (orașul pasiunilor) și Regina carnavalului.

FLORIDA: Beau Geste și Triunghiul.

GRAND (șos. Crângași) Teroare cu Edw. Robinson și Andy Hardy cowboy, cu Mickey Rooney.

GLORIA (Văcărești 44): Vals Disney oferă: Parada Cea Mare. Printesa Ludmilla.

IZBANDA: Copil de trupă, cu Constant Remy; Cântecul Desertului cu Zarah Leander.

ILEANA (Sala și Terasa): Ultima noapte, cu Charles Boyer și Irene Dunne. Prietena noastră moartea cu Lionel Barrymore.

LIA (Griviței 196): Suferințele unei mame cu Kay Francis și Ultima aventură a lui Sherlok Holmes.

LIZEANU: Ultima baricadă și Vasul robilor.

MARNA: Omul cu masca de fier jurnal, complectare și Trupa de reviste Titi Mihăilescu.

MARCONI: Prințul Jojarsky, operă complectă, Jurnale de război și românesc și Trupa de reviste D'Ayol.

MODEL: Șobolanul cu Ruth Chatterton și Charlie Chan la Olympiadă.

MIORIȚA (Moșilor 127): 13 scaune cu Hans Moser și Apus de glorie cu Victor Francen.

MILANO: Cocoșatul dela Notre Dame cu Charles Laughton; Suferințele unei mame cu Kay Francis.

NISSA: Intre două femei cu Warner Baxter și Prizonierele destinului cu Marcelle Chantal.

NERO: Viața e un joc și Plăcerea nebunilor.

NONI: Bengali și Tarantella.

ODEON: Beau Geste cu Garry Cooper și Gorila, cu Frații Ritz.

PACHE (Mătăsari): Doamna din Malacca) cu Edwige Feuillère și Teroare.

PARIS (Rahovei 118): Sclavii vieței cu Claude Rains și Jakie Cooper și Viena cântă, Viena dansează cu Paul Horbiger, Theo Lingen, Hans Moser.

RAHOVA: Zenobia, cu Bran și Lan și Parisul la miezul nopții, cu Raimu.

PELEȘ (Colentina 84): Femei condamnate cu Anne Shirley; Stan și Bran eroi fără voie.

RIALTO: Fugara cu Joan Bennett și Miezul nopții cu Claudette Colbert.

REX: Mocirla, cu Françoise Rosay și Michel Simon, și Nu sunt criminal cu John Garfield.

SPLENDID: Invitație la fericire cu Irene Dune; Jungla Morții.

TOMIS: Cavalcada Hollywodului cu Alice Fay, Don Ameche, Al. Jolson, Malec, etc; Animale năsdrăvane; Jurnal O.N.C.

TRIUMF (Griviței 335): James Jessie brigandul și Westul sălbatic.

UNIREA (Filantropia 143): Cei trei muschetari seria II-a și Drapelul.

UNIC (Filantropia 57): Suferințele unei mame și Ultima aventură a lui Sherlock Holmes.

VENUS: Vestul sălbatic cu Shirley Temple; La Madelon; Jurnal românesc.

VOLGA (Dorobanți, 1): Moartea obosită și Fugara cu Friederich March.

Football Football Football Football Football

„Până când veți abuza de nervii noștri... ?“

VENUS ȘI RAPID

au terminat încă odată la egalitate după un joc simetric cu precedenta ediție a finalei

Un match cu păcate și virtuți, pe care succesiunea goalurilor l-a făcut dramatic dar care technic n'a fost decât o luptă și atâta tot

— 4-4 (3-2) (4-4) iată scorul realizat de Humis (2), Bodola, Orza, Gavrilescu, Baratky (11 metri), Sipoș și Auer —

Ultimul act al Cupei Romăniei tinde exasperant către un record mondial.

Venus și Rapid au terminat încă odată la egalitate. Tot după două ore de luptă mai mult sau mai puțin interesantă.

La urma urmei a inceput să plictisească această eternizare a derbyului etern și tendința lui snobă de a intrece tradiția celebră a Cupei Angliei pare cel puțin nelalocul ei. (Și parafrazând pe Cicero ne-am putea supăra și noi „ex abrupto“: până când ve ți abuza de nervi noștri?).

Cei doi protagoniști au recitat de prea multe ori aceeași poezie. Oricât de frumoasă ar fi ea, plictisește până la urmă.

Matchurile acestea nule sunt atât de simetrice încât le-am învățat pe de rost. Stărue impresia că cele două formații nu mai pot realiza o victorie și poate chiar dacă s'ar trage la sorți nu ar ieși un învingător. Ar cădea banul pe muche sau n'ar mai fi găsit.

Și totuși. Revolta contra acestei „lipse de fantezie“ este nejustificată.

Echipele au dat tot ceeace au putut. Au fost chiar momente în cari ca și fenomenalul soldat dela Marathon ele au continuat efortul dincolo de limitele atletice rezistând sau atacând susținuți exclusiv de resorturi nervoase.

Efortul lor nu a coincis constant cu un spectacol technic de valoare. Au existat destule perioade anoste cu football modest, amintind nu atât de vag nivelul rural al matchului Periș—Buftea, din deschidere.

Ele nu au fost însă nici mari nici dese și succesiunea goalurilor a avut un dramatism al ei, care a dominat aproape toată întinderea matchului.

N'a fost, desigur, un joc de clasă. Dar a fost atât de pasionant încât a răscumpărat aproape toate deficiențele de tehnică și spectacol.

Oscilațiile scorului, fazele de goal, întotdeauna periculoase și spectaculoase, comportarea individuală a unor jucători au constituit elemente suficient de puternice pentru a salva un match, care începuse penibil și anunța perspective sumbre.

„Simetria“ matchurilor s'a arătat în toate. Rândul trecut a pierdut Rapid cupa. De data aceasta a pierdut-o Venus. Aceasta este realitatea matchului de ieri.

Campionii naționali puteau câștiga și cupa. Și nu numai pentrucă au condus cu două puncte diferență.

Ci — mai ales — pentrucă au fost superiori o foarte mare parte din timp și nu au pierdut decât că n'au știut să-și dozeze efortul.

Au atacat total și-au isbutit să ia un avantaj de două goaluri. Dar au „pierdut“ pentrucă n'au mai putut stăvili revenirea cu totul neașteptată a unui adversar, pe care inerția l-a împiedicat să renunțe la luptă.

S'a spus de atâtea ori că Rapid este o echipă de cupă.

Niciodată nu s'a văzut aceasta mai bine ca ieri, în ultimul sfert de oră al matchului.

Dintr'o echipă desorientată, fără echilibru și cu moral deficitar, dominată categoric de un adversar, care ataca încontinuu și condusă cu două puncte diferența, a devenit dintr'o dată o formație cu vitalitate impresionantă. A remontat și a condus apoi jocul până aproape de sfârșitul lui. Este adevărat că această revenire feroviară a fost puternică, dar cea a fost ajutată — și nu într'o măsură minoră — de epuisarea Venusului și de lipsa de suport central a acestuia. Ieri Iuhasz a jucat foarte slab și nu a putut să reziste decât grație fizicului, pe care l-a utilizat în toate felurile și — mai ales — independent de prevederile regulamentului.

*

Opt goaluri într'un match Rapid—Venus, nu este, desigur, un fapt, care nu poate fi întâlnit atât de des în istoria totuși agitată a întâlnirilor acestora.

Cele opt goaluri — în realitate zece, căci două au fost anulate pentru offside — sunt explicate total de un factor hotărâtor în matchul de ieri: terenul, pe care ploaia l-a făcut alunecos.

Acest factor, care este considerat ca hotărîtor fără nici o exagerare, a accentuat diferența de tehnică dintre compartimentele celor două echipe.

Să reducem la proporții exacte lupta dintre apărarea Rapidului și linia de atac a Venusului. Inaintarea campionilor a trăit ieri — ca posibilități ofensive — prin trei oameni: Orza, Iordache și Ploeșteanu, într'o măsură extraordinară a activității lui Bodola.

Așa dar — într'o concluzie simplă — o înaintare de „trei oameni“ a marcat patru goaluri. Pentrucă apărarea feroviară este prea puțin tehnică și terenul alunecos a accentuat și mai mult această deficiență. Toate goalurile au plecat dela Orza. Și Moldoveanu și Lengheriu au fost ieri — în special în prima parte a jocului — cei mai slabi oameni ai echipei.

Au luptat elementar, nu au avut decât rudimentar controlul mingiei și au arătat un echilibru precar cu situații foarte puțin dificile.

(In partea a doua și-au mai revenit, dar linia de atac a Venusului era complet desorganizată).

Acestea sunt faptele, cari explică cele patru goaluri primite de Rapid.

Urmăriți cu atenție fazele goalurilor și veți vedea că toate cele patru puncte au fost marcate în urma unor greșeli de tehnică elementară sau a lipsei de echilibru.

Dar și Venus a primit tot atâtea goaluri. Da. Ele au fost însă urmarea unor faze construite de atacul feroviar, în care n'au intervenit deloc greșelile apărării venusiste.

Și — în plus — atacul Rapidului a jucat ieri bine, foarte bine, chiar, în repriza a doua.

Patru din cei cinci componenți ai lui controlează perfect mingia iar al cincilea a fost ieri într'o zi excepțională.

Dan Gavrilescu a fost după Sipoș cel mai bun om al echipei sale.

Pe un teren ca acela de ieri technica înaintașilor feroviari și-a spus cuvântul cu hotărîre.

Pentrucă ei au fost obligați să facă eforturi mai mici decât ceilalți — parteneri și adversari — n'au mai fost întrecuți nici în viteză nici în vânjoșie și au dominat astfel latul, deși au jucat uneori slab.

*

Jocul a început destul de repede dar factura lui se anunța mizeră. Se observa o oarecare nuanță de nervozitate, care adăogată la condițiile terenului. Micșora și mai mult precizia pașelor și influența nefast spectacolul.

A atacat Rapid și a marcat Venus.

In minutul 5 prin Humis, care a reeditat din primele minute figurația lui clasică. Orza a trecut de Moldoveanu, care a luftat, a centrat precis și Humis a reluat plasat deschizând astfel un scor, care avea să suporte apoi oscilații maxime.

Rapid contraatacă. Vehement și eficace. In mai puțin de două minute egalează și ia avantaj.

In minutul 8 Baratky deschide lung pe Bogdan, care centrează precis la capătul unei curse frumoase. Dan Gavrilescu reia direct și egalează, în modul cel mai neașteptat posibil.

Pentru prima dată Rapid exploatează în mod inteligent o situația psichologică favorabilă!

Cel mai bun moment de a marca un goal este acela, care urmează după un altul. Feroviarii aplică maxima și conduc cu 2:1, în minutul 10. In condiții puțin clare și cu ajutorul arbitrului.

Deschis de Gavrilescu, Sipos aleargă și schimbă cu Auer. Acesta ia un sprint și centrează. Mingia lovește mâna lui Sfera și arbitrul acordă penalty.

Este poate singura greșală, pe care a făcut-o d. Emil Kroner în matchul acesta. A acordat lovitura de pedeapsă cu prea multă ușurință. Pentrucă așa cum spune regulamentul jocului „mingia a căutat mâna, nu mâna mingia“. A fost așa dar un hands involuntar.

Spre deosebire de altă dată nu se produce niciun protest. Baratky își potrivește mingia, face o feintă și trimite balonul în colțul opus celui spre care David schițase un plongeon.

Venus atacă și caută să forțeze egalarea, care se pare la un moment dat că se va produce. In minutul 14 Bodola a tras puternic pe la jumătate metru înălțime. Negru plonjează și respinge în corner.

Este dealtfel singurul lui lucru de valoare, pe care l-a realizat în matchul acesta.

*

Treptat, Venus pune stăpânire pe joc și toate acțiunile lui de goal sunt cu atât mai periculoase cu cât Moldovanu și Lengheriu sunt foarte nesiguri și Orza poate scăpa cu o regularitate, după care puteai să-ți îndrepți ceasul.

Și... este rândul lui să marcheze două goaluri în două minute. Ele au pornit, firește dela Orza și au fost obținute prin largul concurs al apărării feroviare.

Primul a fost obținut în minutul 16. Ploeșteanu l-a deschis lung pe Orza, care l-a driblat scurt pe Moldovanu și a marcat. Goalul a fost ușurat și de faptul că mijlocașul feroviar a alunecat și a căzut.

Al doilea l-a obținut Humis. A centrat tot Orza după ce scăpase de Moldoveanu și Lengheriu. In minutul 18. Mingia a ajuns la Humis, care a înscris printr'un shoot plasat.

Această răsturnare a rezultatului face ca Venus să stăpânească terenul.

In minutul 27 Orza centrează. Lengheriu vrea să degajeze dar trage peste minge și acesta ajunge la Humis, care era singur și care a marcat deci.

Goalul nu este acordat pentrucă Humis era offside.

Venus continuă să atace și Lengheriu degajează în oat de pe linia de goal, salvând astfel o greșală de neiertat a lui Negru.

(Continuare in pag. 4-a)

David a plonjat, luând o poziție foarte dificilă, dar a scăpat balonul

Tratamentul Sifilisului
cu
Pastilele „SIGMARGYL“
Dr. M. POMARET
Sigmargyl conține ARSENIC, MERCUR și BISMUT.
Eficacitatea dovedită a medicamentului ne-a fost confirmată prin multe scrisori de mulțumire primite din partea d-lor medici și pe care le ținem la dispoziția tuturora.
SIGMARGYL
fiind și un medicament preventiv, poate fi luat de ori și cine, fie că are sifilis sau nu.
Flacoanele originale au ambalajul alb și poartă semnătura Dr. M. Pomaret în roșu și numărul de serie.
Medicamentul se vinde la toate farmaciile și drogheriile din țară.
Trimitem la cerere gratuit literatura și copii după scrisorile de mulțumire primite din partea D-lor medici.
Depozit de engros: Agenția Sigmargyl, Str. Principatele Unite Nr. 14, București.

Football Football Football Football Football Football Football

Venus și Rapid
au terminat la egalitate
(Continuare din pag. I-a)

Revine Rapid. Feroviarii au câteva atacuri mai consistente și în urma unui shoat bombă al lui Baratky, Bogdan, care urmărise mingea scăpată de David, înscrie. Era însă în offside când a plecat.

Mai sunt numai zece minute până la pauză și Șipos — ieri incontestabil cel mai bun om de pe teren — orecează o fază extrem de frumoasă.

La sfârșitul unei curse, în care și-a schimbat de mai multe ori vitezele, a tras cu efect Mingia s'a plimbat pe bară și după această bizară traectorie iese afară.

*

Primul sfert de oră al reprizei secunde prognostica o victorie comodă și la scor a Venusului. Pe toată întinderea lui nu a existat pe teren decât o singură echipă: aceea a campionilor.

In minutul 7, Venus conducea cu 4 : 2, Marcase Bodola.

Orza a scăpat de Moldovanu, l-a driblat apoi și pe Lengheriu și a centrat. Marton a luftat și mingia a ajuns la Bodola, care a marcat ușor.

Și aici începe marea eroare a Venusului. Se aruncă peste adversar, cu o vehemență spectaculoasă dar neorganizată. Atacurile se succed cu regularitate și intensitate egală dar ele sunt mai mult acțiuni personale decât faze de ansamblu.

Acest efort necontrolat este fatal pentru Venus.

In plină acțiune a acestuia Rapid se reface și atacă la rândul lui cu puteri nebănuite. Miracolul feraviar se conturează încet dar sigur. Venus răspunde cu dificultate vădită chiar de la primele mișcări energice ale Rapidului.

Echipa feroviară a adoptat un joc mult mai inteligent. A renunțat să mai pătrundă pe tripletă și deschide lung aripile. Mai mult pe Sipos, care face vid în jurul lui și joacă irezistibil.

In minutul 16 Bogdan îl deschide lung. Urmează una din cursele lui caracteristice și un shoot năprasnic pe sus, sub bară. Venus conducea numai cu un punct.

Timp de un sfert de oră Rapid domină autoritar. Plantați la jumătatea terenului, Vintilă și Răsinaru trimit mingii una după alta. La întâmplare sau precis, ele ajung în fața porții lui David tremd fiecare o fază de goal.

Dar cei doui fundași ai Venusului resping toate acțiunile. Negrescu arată chiar o siguranță deadreptul uluitoare.

Fiecare om din cei 10.000 de spectatori așteaptă egalarea. Pare imposibil ca Rapid să nu marcheze. Ea întârzie să se producă totuși.

Rapid egalează abia în minutul 79.

Vintilă îl deschide lung pe Lupaș. Acesta trece greu de Lupaș și dă mingia pe jos lui Auer, care reia direct egalând.

Până la sfârșit domină Rapid dar cu toată activitatea uluitoare a lui Baratky și jocul strălucitor al lui Sipos, înaintarea feroviară nu mai realizează nimic. E prea nervoasă iar apărarea Venusului joacă cu o prudență extraordinară.

*

Prelungirile! Ne-am obicinuit cu ele și nu ne mai par de loc sensaționale. Fac parte din decorul matchului Rapid-Venus. Este o bucată din repertoriu, dacă voiți.

Și pentrucă credeam destul de puternic de simetria matchurilor n'am așteptat nimic excepțional de la ele.

Victoria nu putea fi hotărîtă— dacă va fi hotărită vreodată — decât ale un match nou.

Venus a jucat 25 de minute din prelungiri în zece oameni pentrucă Orza a fost lovit de Moldovanu.

(Mai bine mai târziu decât niciodată, nu?)

Și totuși, marea surpriză era să se producă. In minutul 117 Venus are o bară.

Atât! In restul timpului a fost o luptă confuză dominată de preocuparea de a ține jocul cât mai departe de poarta proprie.

*

Pentru a termina, iată o revistă sumară a jucătorilor Omul nr. 1: Sipos. A arătat ieri toată clasa lui excepțională și este unul din factorii hotărâtori ai celui de al.., treilea match.

Omul nr. 2: Negrescu, care a fost ieri cel mai bun om al Venusului.

Urmează în ordine Bodola, Orza, Baratky, Vintilă, Rășinariu și Dan Gavrilescu. Printre cei mai slabi, afară de Moldovanu și Lengheriu: Negru, Iuhasz, Humis și — în oarecare măsură.

Demetrovici și Auer.

*

Formațiile? Mai întâi o remarcă „sensațională". Rapid a jucat din minutul 1 până în minutul 120 cu aceeași formație.

Iată-le:

RAPID: Negru, Marton, Lengheriu; Vintilă, Rășinaru, Moldovanu, Sipoș, Gavrilescu, Auer, Baratky, Bogdan.

VENUS: David, Sfera, Negrescu; Demetrovici, Iuhasz, Lupaș; Orza, Ploeșteanu, Humis, Bodola, Iordache.

— n. g. s. —

U. Tricolor (jun.) - Sp. Studențesc (jun.) 1-0 (0-0)

Prima deschidere la matchul Venus—Rapid a fost furnizată de întâlnirea dintre juniorii Unirii Tricolor și a Sportului Studențesc. Acest match conta pentru desemnarea campionului districtului București.

In prima repriză, ambele echipe cu toate sforțările făcute, nu reușesc să înscrie niciun goal, cu toate că au avut acțiuni periculoase.

Repriza secundă are aceiaș fizionomie ca și prima. Unirea însă, mai eficace, reușește să înscrie un goal, care i-a adus și victoria. Toate străduințele studenților de a reduce handicapul rămân zadarnice.

In urma acestei victorii, Unirea Tricolor este campioană la juniori.

Clasamentul

Unirea Tricolor	2	1	1	0	2:1 3
Olympia	2	1	1	0	5:3 3
Sp. Studentesc	2	0	0	2	2:5 0

Campionatul Ligii de Vest

Metalosport (Ferdinand) - Crișana C.F.R. (Oradea) 1-0 (0-0)

Timișoara, 9 (prin telefon). — Pe teren neutru s'a disputat azi cel de al treilea match Metalosport—Crișana C. F. R. contând pentru campionatul Ligii de Vest.

Matchul acesta era decisiv căci ambele echipe obținuseră câte o victorie.

Singurul punct a fost marcat de Sliva în min. 57.

A condus d. Daju (Timișoara).

O zi calmă în Divizia B
Restanțele au dat rezultate normale

Ziua de ieri din Divizia B a fost o zi ca deobiceiu calmă. Restanțele nu produc prea multe emoții clasamentele fiind încheiate.

Reținem dintre rezultate victoriile Universității și Gloriei asupra C. S. Tg. Mureșului și Jiului.

Seria I-a

F. C. Ploești a învins la limită F. C. Nistru cu 2-1 (0-1)

CHIȘINAU, 9 (prin telefon). — In fața a 4000 de spectatori, s'a disputat azi matchul F. C. Ploești—F. C. Nistru.

F. C. Nistru a învins la limită, după un joc viu disputat.

F. C. Nistru a fost extrem de periculos, mai cu seamă în prima repriză, când a condus cu 1-0.

Cauza înfrângerii este comportarea execrabilă a atacului.

F. C. Nistru atacă dela început și în min. 2 Simon înscrie dela 10 m. Timp de 40 de minute domină F. C. Nistru dar nu poate marca din cauza înaintării extrem de ineficace.

După pauză F. C. Nistru este obosit și F. C. Ploești își impune jocul.

Imediat la reluare în min. 48, la o învălmășeală Barbaiani egalează situația.

Goalul victoriei este obținut de Miscoltz cu două minute înainte de sfârșit cu un shoot dela 35 de metri.

S'au impus Mocanu, cel mai bun depe teren, Stigailov, Bolocan, Szillagy dela localnici și Schrumek, Dunăreanu, Covaci II și Covaci. A condus d. I. Ceauneanu următoarele echipe:

F. C. PLOEȘTI: Schramek, Hetzer, Dunăreanu, Mosko, Miscoltz, Marienuț, Covaci II, Cocsa, Covaci I, Barbaiani, Cocis.

F. C. NISTRU: Stigailov, Anton, Bolocan, Szillagy, Șabatin, Mocanu, Anastasescu, Beram, Gologan, Simon, Belonșov.

CLASAMENTUL

F. C. Ploești	17	10	2	2	68:14	28
Mureșul	18	12	2	4	56:26	26
F.C. Brăila	18	11	4	3	39:23	26
F.C. Craiova	17	11	2	4	40:22	24
C. A. O.	18	11	1	6	50:36	23
A. C. C.-ța	18	6	0	12	35:51	12
DT. Vodă	18	5	2	11	25:41	12
F. C. Nistru	18	5	2	11	28:47	12
Astra	18	2	3	13	17:51	7
Vict. C. F. R.	18	0	0	18	6:71	0

Seria II-a

Gloria a învins Jiul cu 5-2 (3-1)

ARAD, 9 (prin telefon). — Jiul deplasându-se azi în localitate, a cedat echipei locale Gloria cu 5—2 (3—1). Localnicii au jucat excelent și acțiunile lor au fost aplaudate de 1000 de spectatori. Punctele au fost înscrise în ordine de Medwe (min. 5), Mladin (min. 8) Henegar (min. 14) și F. Fitz (mint. 43).

După pauză, au mai marcat Scovran (min. 34) și Fritz (min. 37 și 40). A arbitrat d. Chicin.

CLASAMENTUL

Mica	18	13	1	4	45:19	27
Minerul	18	11	2	5	27:16	24
Electrica	18	11	1	6	36:27	23
Chinezul	19	10	0	8	41:33	20
Jiul	18	8	4	6	31:22	20
Gloria	18	7	4	6	41:32	18
Vulturii	18	8	2	8	26:25	18
C.F.R. (T. S.)	17	7	1	9	22:35	15
C.F.R (Grim)	18	3	3	12	13:39	9
Sparta	18	2	2	15	10:15	4

Seria III-a

„U" a dispus la scor de C. S. Tg. Mureș cu 7-1 (2-0)

CLUJ, 9 (prin telefon). — Astăzi s'a disputat în localitate — în cadrul diviziei naționale B — jocul dintre Universitatea și C. S. Tg. Mureș, în fața a 1000 de spectatori. „V" net superioară, a reușit o victorie la scor. Au înscris, Bekö (în propiai poartă, în min. 5). Coman (min. 38). Vizer (min. 10,15 21). Coman (min. 28). Coracu (min. 31) și Baci pentru C. S. Tg. Mureș.

S'au remarcat, Scremy, Țăranu, Vizer și Coracu de la „U" și Carabaș, Borca și Tökes de la C. S. Tg. Mureș.

D. P. Huniade (Cluj) a condus formațiile:

„V": *Boroș, Medrea, Szekely, Szeremy, Magyari, Ciakany, Țăranu Coman, Vizer, Medrea, Coracu.*

C. S. Tg. MUREȘ: *Somogy, Bekö, Kadar, Carabaș, Borca, Tökes, Soos, Tâmayog, Nagy, Ratz.*

CLASAMENTUL

Crișana	18	14	3	1	52:12	31
Universitatea	17	13	1	3	60:22	27
Oltul	18	8	6	4	37:17	22
S. S. M. R.	17	10	0	6	38:19	20
Ind. Sârmii	18	8	3	7	35:23	19
Cimentul	17	7	3	8	34:36	17
Stăruința	17	6	2	9	22:37	14
Ol. C. F. R.	17	6	1	10	27:41	13
C. S. Tg.-M.	18	4	4	10	20:44	12
Victoria	17	0	0	18	5:75	0

Seria IV-a

Muncitorul - D. V. A. forfait

GALAȚI, 9 (prin telefon). — Azi urma să se dispute în localitate matchul dintre Muncitorul și D. V. A. contând în cadrul Diviziei B.

Gălățenii nu s'au prezentat, așa că Muncitorul câștigă matchul cu 3—0.

CLASAMENTUL

Fr. Română	18	15	2	1	69:20	32
Ferroemail	18	13	3	2	62:15	29
Macaby (B)	18	12	2	4	58:13	26
D. V. A.	18	9	2	7	44:32	20
Prahova	17	8	3	6	44:34	19
Turda	18	6	3	9	32:33	15
Macaby (Ch.)	16	6	2	8	26:36	14
Muncitorul	17	6	2	10	25:40	13
C. S. Doc	18	3	0	15	19:70	6
Traian	18	1	0	17	9:61	2

La Cluj

AMEFA s'a pus la adăpost de surprize, învingând VICTORIA cu 3-0 (2-0)

Cluj, 9 (prin telefon dela corespondentul nostru). — Victoria n'a putut câștiga nici acest ultim match, pe care l-a mai jucat în cadrul Diviziei A, deși juca acasă în fața publicului său. Infrângerea pe care a suferit-o cu 3-0 (2-0) din partea Amefei, se datorește hotărirei dârze cu care au luptat arădenii.

Aceștia din urmă, de teama unei eventuale surprize la Baia Mare, au ținut neapărat să câștige acest ultim match și au reușit.

REZULTATUL E REAL

AMEFA a jucat foarte bine și a fost superioară, meritând cu prisosință victoria.

Când la începutul reprizei a doua Victoria a atacat insistent, punând la grea încercare poarta lui Gerber, arădenii nu și-au pierdut capul și calmi au lăsat să treacă această furtună.

Furtună dealtfel nu grozav de periculoasă, cunoscută fiind sterilitatea liniei de atac clujene. In centrul acesteia n'a jucat Cociuban II și Marian. Eforturile lor au fost infructuoase ca de obiceiu.

AMEFA A CAȘTIGAT MATCHUL ÎN PRIMA REPRIZA

Arădenii și-au asigurat matchul în prima repriză, când au înscris două goaluri prin Ludwig și Reinhart. Scorul traduce fidel situația depe teren, unde cum am mai spus, AMEFA a fost superioară.

In minutul 16 Ludwig primește o minge dela Batrân și înaintează singur spre goal. Apărarea Victoriei nu-l poate opri și Ludwig deschide scorul

1—0 PENTRU AMEFA

După un interval de timp aproape egal, scorul a fost mărit, grație lui Reinhart.

In minutul 37, Igna a centrat precis și Reinhart a tras puternic marcând:

2—0

25 DE MINUTE DE DOMINARE INUTILA

Clujenii au reintrat pe teren cu hotărîrea fermă de a egala. Au atacat imediat după reînceperea jocului și au continuat atacurile lor vehemente, timp de aproape jumătate de oră.

Dominare complet inutilă. Gerber și alăturea de el Slivăț, au jucat excelent și i-au împiedicat pe clujeni să înscrie măcar goalul de onoare.

După consumarea primelor 25 de minute de joc ale reprizei secunde Victoria a mai slăbit și a permis Amefei să-și revină.

Efectul acestei reveniri s'a văzut imediat și în minutul 28 Igna, bine deschis, face o cursă frumoasă și trage din plină viteză. Mingea întâlnește bara și revine în teren la Batrând care stabilește scorul:

3—0 pentru AMEFA.

CINE S'A REMARCAT

Dela învingători, apărarea imediată a fost foarte bună, în special Gerber și Slivaț. Bine linia de mijloc. Szanislo s'a detașat, iar dela înaintare aripile Igna și Batrân.

Cei mai buni jucători ai Victoriei au fost Haus, Szantay și Nistor.

D. Ritter a arbitrat echipele:

AMEFA: Gerber — Slivaț, Covaci — Szurdi, Szabo, Szanislo — Igna, Leb, Ludwig, Reinhart și Batrân.

VICTORIA: Bosneac — Haus, Felecan I — Pal, Szantay, Nistor — Pop IV, Cornea, Marian, Pop V, Munteanu.

Football Football Football Football Football

Desminţind toate svonurile

F. C. Carpaţi a învins Gloria C. F. R. cu 5-2 (3-0)

F. C. Carpați a fost mult superior. Prassler II a marcat în propria-i poartă

Baia Mare, 9 (prin telefon dela corespondentul nostru). Victoria, pe care F. C. Carpați a obținut-o asupra Gloriei C. F. R. cu 5-2 (3-0) a dat o categorică desmințire tuturor svonurilor care au circulat insistent în legătură cu acest match.

Vă amintiți desigur de toate aceste svonuri care de care mai „sigure" și mai „precise".

Echipele care au jucat astăzi la Baia Mare au arătat însă că prin mai presus de orice alt considerent, moralitatea sportivă și-au disputat cinstit șansele.

Fără îndoială că avertismentul dat de presă a sporit considerabil, scrupulele celor două echipe.

In orice caz, noi înregistrăm cu satisfacție rezultatul acestui match, rezultat care a permis ca actualul campionat să se termine fără pată.

Ar fi fost și greu de falsificat acest rezultat, disproporția de forțe dintre cele două echipe fiind prea mare.

Echipa locală a jucat excelent din toate punctele de vedere și a câștigat extrem de ușor. Scorul ar fi putut fi mai mare, sau, mai precis, diferența de goaluri ar fi trebuit să fie mai mare. După ce conduceau cu 5-0, băimărenii au slăbit însă alura și au permis Gloriei C. F. R. să înscrie de două ori prin Milke.

F. C. CARPAȚI A ÎNCEPUT VIJELIOS

Scorul a evoluat în felul următor: F. C. Carpați a început foarte tare, hotărît să-și asigure un avantaj suficient, pentru a nu se mai teme de rezultatul final. Acest lucru i-a reușit din plin.

După numai câteva minute de joc, în care timp au presat insistent, Szöke a deschis scorul pentru F. C. Carpați: 1-0.

Abea pusă mingea la centru, un alt atac aduce din nou la poarta lui Justin. Fundașul gălățean Prassler II, comite o greșeală involuntară și reluând greșit înscrie în propria-i poartă: 2-0.

După acest început vijelios, scorul pare că se stabilizează deși F. C. Carpați continuă să atace.

Abea mult mai târziu, în minutul 36 Pernecky înscrie din nou pentru echipa sa, mărind scorul: 3-0.

Un handicap pe care reșițenii îl socotesc suficient de greu de refăcut.

Așa că până la sfârșitul reprizei nu mai insistă și nu mai marchează nici un goal.

O REPRIZA EGALA

In schimb, după pauză au reînceput atacul și au mai marcat încă două goaluri prin Lucaciu.

După aceasta însă, mulțumită de rezultat au încetinit alura.

Acest răgaz a folosit gălățenilor care și-au revenit, înscriind și ei de două ori prin Millea.

Primul din aceste goaluri a fost marcat la o învălmășeală dela numai un metru de poartă.

PESTE 2000 DE SPECTATORI

La match, au asistat peste 2000 de spectatori, cifră importantă pentru Baia Mare.

I-a atras probabil toată reclama, nevoită, făcută acestui match.

Din acest punct de vedere se poate spune că matchul i-a deziluzionat. I-a satisfăcut însă, desigur, victoria echipei favorite. Victorie — trebue să o spunem încă odată, perfect meritată și obținută cu mare ușurință.

D-lui Sepi i s'au prezentat următoarele echipe:

F. C. CARPAȚI: Kassar, Ardossy, Hottzmann, Ghideli, Damian, Kert, Lucaciu, Gallis, Szöke, Pernecky, Telegdy.

GLORIA C. F. R.: Justin, Prassler II, Cucula, Kiss, Szutor, Topa, Manole Rădulescu, Demmeny, Badea, Milea, Horotan.

Mica continuă seria victoriilor

MICA - C. A. O. 3-0 (2-0)

Brad 9 (prin telefon). — Pe un timp frumos, și în fața a 1000 de spectatori, s'a disputat partida amicală dintre Mica și C. A. O. Jocul a fost de calitate inferioară. Victoria localnicilor este meritată. Punctele brădenilor au fost înscrise de Ivănescu (min. 25) Popa (min. 30) și Chereșlădeanu (min. 55). Două penaltyuri au fost ratate de Kraus (min. 58) și Mocuța (min. 78). S'au remarcat Mocuța, Iancu și Chereslădeanu dela învingători și Borbil, Borgea, Șarkady, Serk și Hallaty dela învinși.

A arbitrat d. Marienuț Arad următoarele echipe:

MICA: Mocuța, Iancu, Lungu Theodorescu, Fusă, David, Chereșlădeanu, Aliman, Popa, Ivănescu, Teucean.

C. A. O.: Borbil, Borgea, Șarkady Szillagy, Renge, Guttman, Serk, Hallaty, Kraus, Pop A, Feisthamel.

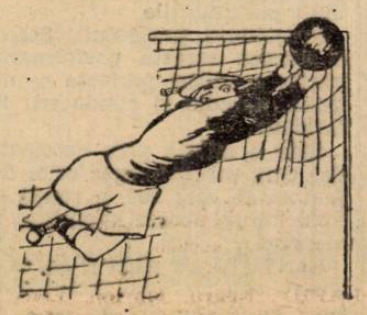

Pentru ce maladiile vezicei sunt atât de frecvente?

Vezica este o pungă extensibilă și destinată să strângă urina care se scurge în mod constant din filtrul renal, pentru a o elimina. Vezica, într'un cuvânt, este un mușchi găunos, putând să se contracteze tot atât de bine ca și mușchii plini ai brațului, și această proprietate, când se exagerează, în caz de inflamațiunea acestui organ, provoacă suferințe grele.

Insă, veți zice, cum se poate ca vezica, fiind un organ intern bine protejat, poate să se inflameze atât de ușor? Infecțiunea pătrunde acolo în două moduri: 1. Pe cale ascendentă, microbii urcând dela extremitatea canalului urinar. 2. Pe cale descendentă, urina unui rinichi infectat făcând să contamineze o vezică sănătoasă.

Pagéol constitue tratamentul perfect al afecțiunilor căilor urinare.? El descoperă microbii până în cele mai mici refugii, descongestionează mucoasele redă urinilor limpeditatea și diminuează frecvența emisiunilor.

Pagéol este salvatorul căilor urinare.

Campionatul Ligii de Est

Ateneul Tătărași (Iași) M. Oficial (Chișinău) forfait

Chișinău, 9 (prin telefon). — **Matchul dintre Ateneul Tătărași și Monitorul Oficial care urma să se dispute azi în localitate a revenit Ateneului Tătărași care s'a calificat prin forfaitul adversarilor.**

Săptămâna „Micului C. E. C."

Rapid pleacă Vineri la Budapesta, Venus, Duminică sau Luni în Jugoslavia

Duminică, după cum se știe, începe Micul C. E. C. la care participă echipe din Ungaria, Iugoslavia și România.

Reprezentanții români sunt cunoscuți: Venus și Rapid, care vor începe săptămâna aceasta pregătirile necesare.

Rapid va căuta în primul rând să perfecteze tratativele pentru achiziționarea celor trei jucători: Slivăț, Nistor și Șinko. La Budapesta, feroviarii vor pleca Vineri dimineață.

In ce privește pe Venus, acesta — care va juca Miercuri 19 Iunie în Iugoslavia — va părăsi Capitala Duminică sau Luni.

„Negrii" vor avea ca adversar pe Beogradsky sau Gradjansky, după cum se va solda ultima etapă a campionatului Iugoslaviei.

Slavia a cucerit campionatul Protectoratului Boemia-Moravia

Praga, 9 (Serviciul nostru special). — **Astăzi s'au disputat ultimile matchuri din campionatul primei ligi. Iată rezultatele care s'au înregistrat:**

Slavia-Nachod 7-3.

Kladno- S. K. Pilsen 4-2.

Victoria Ziskov-Pardubice 4-2.

Sl. Ostrava-Victoria Pilsen 6-3.

Campionatul a fost câștigat de Slavia. La locul doi s'a clasat Sparta, veșnicul rival al campionului.

Derbyul timișorean a rămas nedecis

RIPENSIA și C. A. M. T. au terminat la egalitate 2:2 (1:1)

C. A. M. T. a fost superior. Reuter a ratat un pennalty. Pavlovici și Simatoc în formă

Timișoara, 9 (prin telefon dela corespondentul nostru). Ultimul match al campionatului a coincis cu Derby-ul de football al Timișoarei și a pus în luptă pe Ripensia și C. A. M. T.

Ca și astă toamnă, cele două echipe nu s'au putut despărți și chestiunea supremației n'a fost tranșată nici de astă dată, scorul final fiind 2-2 (1-1).

C. A. M. T. MERITA SA CAȘTIGE

Totuși, după aspectul general al jocului, C. A. M. T. ar fi meritat victoria la un goal diferență.

Ripensia a beneficiat de un pennalty, pe care arbitrul l-a acordat cam cu prea multă ușurință, iar când zece minute mai târziu o nouă lovitură de pedeapsă a fost dictată, acum însă în favoarea C. A. M. T.-ului, Reuter a ratat-o.

Dar nu numai atât. Aceste lovituri de pedeapsă nu spun prea mult, ele pot fi datorite întâmplării. Adevărul e însă că C. A. M. T. a fost superior și a dominat majoritatea timpului, în deosebi în repriza a doua. Dealtfel, raportul de cornere: 9-2 pentru C. A. M. T. redă clar fizionomia jocului.

CUM S'A MARCAT

Scorul a fost deschis în minutul trei al primei reprize.

Hoffmann a tras pe lângă Pavlovici: 1-0 pentru C. A. M. T.

A trebuit apoi să treacă mai bine de jumătate de oră, până când să egaleze Ripensia.

Goalul nu era parabil. In min. 37 Marcu, chiar depe linia de 16 m. a tras puternic pe sub Eichler egalând: 1-1.

DOUA LOVITURI DE PEDEAPSA IN 10 MINUTE

După pauză, chiar în primul minut, Haas e foultat în careu. Greșeala nu fusese însă prea gravă și lovitura dela 11 acordată Ripensiei a fost insuficient justificată.

Simotoc a tras plasat și Eichler n'a putut opri: 2-1 pentru Ripensia.

Acest goal nemeritat i-a îndârjit pe jucătorii C. A. M. T.-ului care au atacat în trombă și din ce în ce mai vehement. A fost o perioadă în care Ripensia a fost net dominată.

Totuși, C. A. M. T. nu se descurajează și în minutul 21 dă o lovitură liberă bătută de Ionassy. Thiering dă lui Buecher care numai dela 5 m. de poartă aduce egalarea: 2-2.

Până la sfârșit cu toate eforturile C. A. M. T.-ului care continuă să fie superior, scorul nu mai poate fi modificat.

PAVLOVICI ȘI SIMATOC IN FORMA MARE

In minutul 12 Persan a foultat în careu. C. A. M. T. n'are noroc căci pennalty-ul e bătut slab de Reuter și Pavlovici poate respinge în corner.

Dacă rezultatul a fost de egalitate, se datorește și formei admirabile pe care au arătat-o Pavlovici și Simatoc. Pe lângă ei s'au mai remarcat dela Ripensia Oprean, Beke și Mioc.

Cei mai buni dela C. A. M. T. au fost Gerber, Peschovski, Ianossy, Hoffmann, Thierping și Reuter. Intreaga echipă a mers însă bine, deși așa cum se anunțase, Bindea n'a jucat.

Au asistat 3000 de spectatori, cifră care arată interesul pe care acest match l-a stârnit în localitate.

D. Picky Kroner a condus următoarele formații.

RIPENSIA: Pavlovici, Oprean, Barna, Simatoc, Cotormany, Gall, Haas, Beke, Marcu, Mioc și Dobay.

C. A. M. T.: Eichler, Gerber, Golgoty, Ilias, Peschovski, Ianossy, Bücher, Hoffmann, Thierpung, Reuter și Pernecky.

DUPA DERBYUL DE TRAP

Concurenţii, rezultatul şi concluziile

Caracteristica clasicei alergări şi comportarea derbyştilor

Trapul românesc a înregistrat Sâmbătă una dintre cele mai desăvârşite victorii din carieră. O biruinţă pe care nici cei mai optimişti şi mai vajnici susţinători ai lui n'o puteau prevedea la proprietăţile avute.

Evident, la baza acestui succes stă progresul colosal realizat sub toate raporturile. Ascensiunea trapului românesc s'a dovedit a fi de o manieră excepţional de robustă, atingând limitele unei definitive consacrări.

Derbyul Român de trap, a cărui ediţie de Sâmbătă se anunţase captivantă, a constituit cea mai reuşită propagandă pentru trap, desvăluind până la cel mai înalt grad atracţiozitatea curselor de trap.

Clasica alergare n'a desminţit cu nimic anticipările. Dimpotrivă. Credinţa noastră este că ea le-a depăşit şi încă într'un mod categoric.

A fost o cursă splendidă, o probă care a reţinut încordarea asistenţei dela darea semnalului de plecare şi până la ultimul metru al parcursului.

Rezultatul ei s'a încheiat cu consacrarea câştigătoarei Rama II în rândurile vedetelor generaţiei indigene de patru ani, răsplătind totodată şi sacrificiile unor sportivi de rasă pentru consolidarea formaţiunei situată deja în rândul celor mai valoroase din ţară.

Trecând asupra unor consideraţiuni generale despre cei 10 concurenţi cari au acceptat startul clasicei alergări, vom remarca din capul locului că ea s'a caracterziat prin două puncte esenţiale: lipsa de train a cursei şi o accentuată emoţie care a stăpânit pe majoritatea conducătorilor.

Pentru prima, explicaţia se desprinde destul de uşor. In fruntea plutonului a plecat Gaby M., excelenta pensionară a grajdului Sterea, cu care Gaidaev a căutat să suplinească pe cât i-a fost posibil, lipsa ei de aptitudini pentru distanţă. Că nici un adversar n'a căutat să iuţească allura, aceasta n'a putut decât folosi concurenţilor cu pointe de viteză, dezavantajând pe fondişti.

Şi Gaidaev a procedat inteligent din punctul de vedere, menţinând această stare de lucruri care-i era de real folos. Din rest, singur Grunwald s'a sesizat şi a păstrat pe Columbus în imediata apropiere a leaderei, cu dublul scop: de a nu lăsa pe pensionara grajdului Sterea să-şi facă jocul în voie şi apoi să servească cât mai bine interesele celeilalte pensionare a sa, Rama II.

Cât priveşte susceptibilitatea de emoţiune a majorităţii conducătorilor din Derby, ea este mai greu de explicat. Mai greu, pentrucă un Pavlic, Fischer sau Crotenco, cari în multe curse ne lăsaseră impresia unor conducători bine căliţi pentru curse importante, nu puteau fi bănuiţi că se vor lăsa copleşiţi de un asemenea aveniment, chiar când era vorba de un Derby atât de deschis cum a fost cel din acest an.

Trecând asupra valorilor marcate de cei 10 derbiştii, vom avea de făcut următoarele constatări.

RAMA II a cucerit o biruinţă semnificativă. O biruinţă de necontestat manifestată în special la finish unde s'a desprins cu autoritate.

Clasa ei superioară precum şi aptitudinele de distanţă denotate, sunt puncte de are importanţă în victoria pensionarei d-lor Adem şi Muller, care — în felul cum s'a desfăşurat alergarea — s'a arătat cel mai bun cal al lotului..

Trebue remarcat că Rama II — după cum dealtfel o prezentasem şi în avant-cronică— este un element de mari posibilităţi, dar care îşi paraliza desvăluirea posibilităţilor ei din pricina unui caracter nărăvaş.

De data aceasta, fiica lui General Hanover păstrată tot timpul printre alţi cai, a reuşit să se arate docilă şi să marcheze adevărata valoare ce posedă.

In această privinţă meritul revine în întregime lui Dobrescu, care a condus-o într'un mod impecabil, după cum şi Grunwald i-a fost un auxiliar extrem de norocos, arătând totodată cum trebue pregătit un trăpaş pentru o probă importantă.

Primul a fost şi printre puţinii conducători cari nu s'au lăsat impresionaţi de importanţa cursei, neperzându-şi calmul la nici un moment.

BRENN, plasat al doilea a concurat mai modest decât îl bănuiam.

Desigur că lipsa unei allure susţinute l-a dezavantajat şi că două incidente de parcurs l-au stânjenit din acţiune. Totuşi, trebuia să facă o altă figură.

Pavlic a calculat greşit trainul lui Gaby M., aşteptând să se salveze la finish, deşi pensionarul său — cal cu acţiune constantă — se găsea în vădită inferioritate faţă de cei cu pointe de viteză într'un asemenea concurs de împrejurări.

GABY M., s'a apărat excelent pe un parcurs ce i-a depăşit cu mult posibilităţile.

Pensionara grajdului Sterea a marcat această performanţă graţie condiţiei perfecte ce deţinea, precum şi conducerii lui Gaidaev.

Este o mileră prin excelenţă, dar care sub influenţa celor doi factori de mai sus, a reuşit să joace un rol foarte important în alergare.

SANTUŢA s'a găsit şi ea, ca şi Brenn sub plafonul posibilităţilor cu care ne obişnuise. A avut o alergare nefericită, influenţată în mare parte şi de emoţia conducătorului său.

Abia la finish ne-a reamintit pe vechea Santuţa, iapa constantă de 1.31 pe 2000 metri!

COLUMBUS a avut rolul de auxiliar al Ramei II, rol de care s'a achitat excelent, graţie tacticei adoptate de Grunwald.

Este un element valoros, care acum, restabilit, ne va arăta posibilităţile de care dispune.

FLOARE îşi datorează comportarea exclusiv lipsei de train.

BIRLIC, unul dintre concurenţii principali a jucat un rol obscur în alergare. Acolo unde şi-a compromis ori ce şansă galopând lung, se găsea angajat fără sens de Crotenco, care l-a mânat fără siguranţă.

APJ AXTELL depăşit de lungimea parcursului a efectuat totuşi o cursă bună. Corol nu l-a forţat inutil când se convinsese că pierduse.

RASURA este o iapă foarte utilă, dar nu-i o derbysta veritabilă.

TAINA s'a comportat în total dezacord cu şansa ce avea. Fischer a avut trac şi a pierdut ori ce control asupra iepei, chiar dela starea plecării.

In plus, pensionara d-lui B. Marcu s'a lovit la unul din picioarele din faţă în cursul galopului ce l-a dat pe prima suită de metrii.

— Performanţa ei este prea modestă pentru a o putea socoti exactă. Fiica lui David Axworthy trebue revăzută, înainte de a ne pronunţa asupra nivelului de valoare la care se găseşte actualmente.

— NIDDY —

Declaraţii în legătură cu Derbyul de trap

D. Ing. N. Martac

Vice-preşedintele Soc. Hippice Române şi axa principală a activităţii trapului nostru a binevoit să ne declare următoarele:

„Sunt încântat că publicul sportiv a apreciat aşa cum se cuvine eforturile depuse de soc. Hipică Română pentru consolidarea şi ascensiunea trapului românesc.

Mulţumesc încă odată publicului sportiv pentru interesul manifestat faţă de scopul ce ne călăuzeşte. Atitudinea lui înseamnă pentru noi o satisfacţie, dar în acelaş timp şi un imbold pentru noui sacrificii puse în slujba progresului trapului românesc".

D. G. Adem

Simpaticul co-proprietar al Ramei II avea desigur toate motivele să se declare mulţumit, după victoria pensionarei sale.

„Un succes într'un derby, este întotdeauna un prilej de satisfacţie pentru un proprietar sau crescător.

Eforturile depuse cu prietenul meu Muller pentru prosperitatea unei crescătorii şi-au dat roadele mai curând decât scontam.

Sunt fericit de succesul pensionarei mele, de ale cărei posibilităţi, nu m'am îndoit niciodată, într'o cursă în care ea să se 'ntrebuinţeze pe întreg parcursul.

Mulţumesc totodată publicului pentru modul călduros cu care a primit victoria pensionarei mele şi vă asigur că succesul de eri, va constitui un nou motiv de activitate în rândurile formaţiunei mele".

D. MULLER

„Dorinţa oricărui turfirt este de a câştiga odată Derbyul. Pune toată sforţarea sa în ambiţia de a ajunge la această ţintă. Spre a ajunge însă la acest ideal trebuie parcurs un drum plin cu greutăţi şi neplăceri, pe care în special eu le-am înfruntat. Câte dificultăţi mici şi mari, câte griji sunt de întâmpinat până la realizarea acestui ţel? Mai ales că intervine şi nenorocul.

Numai dragostea mea pentru cai în general şi pentru trap în special m'a ajutat de a trece peste toate orele grele de descurajare, ca să pot avea această nemărginită bucurie de a vedea răsplătită încrederea mea în Rama II. S'a dovedit, că valoarea se impune, dacă lucrezi cu dragoste, încredere şi mai ales cu multă răbdare.

In fine simt plăcuta datorie de a mulţumi acelora cari au contribuit la victoria iepei Rama II. Victoria se datoreşte şi în mare parte experienţei d-lui căpt. Veterinari Gavrilă şi maior veterinar Ştirbu, apoi conducătorului Dobrescu care a condus cu sânge rece şi tactică. Insfârşit remarc neobosita muncă, grijă şi perseverenţă depusă de antrenorului Grumvald, care a prezentat într'o formă excelentă câştigătoarea Derbyului de trap 1940, Rama II.

D. Dobrescu

Conducătorul Ramei II — care în treacăt fie spus a realizat cu ea o cursă de toată frumuseţea — ne-a declarat următoarele:

„Sunt bucuros că optimismul pe care l-am arborat înaintea cursei n'a fost cu nimic desminţit.

Rama II este o iapă înzestrată cu excelente posibilităţi dar totodată şi cu un caracter foarte dificil. Anul acesta, în probele disputate, n'a voit să se întrebuinţeze pe anumite porţiuni de parcurs. Acest fapt fusese pentru mine principalul obiectiv de atenţiune, deoarece eram convins că în condiţiuni normale, pensionara d-lor Adam şi Muller nu putea pierde Derbyul.

In clasica alergare, fiica lui General Hanover, cu excepţia unei schimbări de pas efectuate puţin după darea semnalului de plecare, a realizat un parcurs în condiţiuni optime şi după cum a-ţi văzut, a cules o biruinţtă categorică.

Sunt fericit că am reuşit să conduc un câştigător de Derby, deoarece de mult timp vizam o asemenea performanţă".

N. Cercasov

Incontestabilul campion al conducătorilor noştri şi-a formulat în termenii următori opinia sa despre Derby:

„Ca spectacol, clasica probă a fost foarte reuşită; rezultatul ei mi se pare totuşi nereal.

Lipsa totală de train a avantajat pe caii cu pointe de viteză şi a retrogradat din plafonul posibilităţilor lor pe cei fondişti prin excelenţă.

In felul acesta s'au găsit în primele trei locuri, doi concurenţi pentru cari distanţa le întreceau aptitudinile. Deaceia am motive să socotesc rezultatul drept nereal".

M. Pavlic

Antrenorul şi conducătorul lui Brenn cel de al doilea sosit în Derby, explică în felul următor eşecul pensionarului său:

Lipsa de train l-a pus pe Brenn într'o situaţie de inferioritate faţă de cai cu pointe de viteză.

Un loc destul de vitreg în parcurs, plus două incidente, au fost suficiente pentru ca fiul lui H. P. să nu se poată clasa decât al doilea.

Nu pretind că aşi fi putut învinge pe Rama II. Aş fi dorit numai un loc bun la intrarea în linia dreaptă şi Brenn cred că m'ar fi completat în aceste declaraţii"..

L. Grünvald

A manifestat tot timpul un optimism robust în privinţa rezultatuluiDerby-ului. Iată ce ne-a declarat după victoria pensionarei sale:

„Nu m'am îndoit nici un moment că unul din pensionarii mei va fi laureat al Derby-ului. Columbus dacă n'ar fi fost întrerupt din lucru sunt sigur că ar fi fost mult mai periculos şi nu ştim dacă nu s'ar fi intercalat între Rama II şi Brenn.

Sunt fericit că am putut răsplăti în acest mod sacrificiile d-lor dr. Adeni şi Muller şi mai ales că am dat lui Dobrescu posibilitatea de a câştiga primul Derby în carieră. Ii doresc ca eri să fi făcut începutul.

Despre mine nu pot spune decât că sunt fericit".

Palmaresul Derbyului de trap

Anul	Calul	Proprietarul	Conducătorul	Distanţa	Durata cursei	Rec. pe km.	Crescătorul
1924	BĂTĂUŞ	Col. Georgescu	Borisiac	1700	2,48	1,38,2	Rousso
1925	IN	C-sa Benckendorff	I. Matak	1700	2,54,2	32,5	Rousso
1926	DOMNIŞORU	S. Schwartz	Iv. Corsak	1700	43,2	36	Câmpeanu
1927	ALFRED	B. şi J. Marcu	M. A-sky	1700	40,9	34,7	Vrăbiescu
1928	GORNIST	D-na L. Iarca	Viznovici	2100	3,21	35,9	Câmpeanu
1929	VULCAN	A. şi E. Rieber	I. Matak	2100	17,5	34	Rieber
1930	RĂZVAN	C. Mârzescu	Corol	2100	15,5	34,5	Mârzescu
1931	PETRIŞ	G. Galchib	Slobozenco	2100	34	31,1	Rousso
1932	TULPINA	Herghelia Rodia	Hauser	2300	30,9	31,7	Lupescu
1933	IAZ	N. Stănciulescu	Slobozenco	2300	34,7	33,4	Rousso
1934	MAGNAT	Grajdul Cemi	M. A-sky	2300	26,2	29,6	Tulcianov
1935	HARON	Grajdul Cemi	M. A-sky	2300	32,3	31,9	Tulcianov
1936	VIZIRU	Grajdul Slobozia.,	I. Constandache	2300	28,1	1,30,4	dr. Pantelim.
1937	CUPIDON	Grajdul Slobozia.,	I. Constandache	2200	27	30	dr. Pantelim.
1938	PANDUR	Căp. Petrovici şi	I. Crotenco	2300	26,6	29,8	Cp. Petrovici
1939	ADDA W.	Anton Paul	Corol	2300	27,1	30	I. Franc.
	şi PETRUŞ	I. Franc	Borisiac	2300	27,1	39	St. Săcală.
		S. şi N. Jarosch					
1940	RAMA II	Grajdul Admü	Dobrescu	2300	2,32,2	8,82	Dr. Adem

IERI, LA BANEASA

Tripla biruinţă a Hergheliei Scrovişte

Argintiu a câştigat premiul Prefecturii Jud. Ilfov. — Princier invingător asupra lui Don Basil şi Buburel. — Zi de mare succes pentru călăreţii români

Ziua de eri, începută extrem de promiţător, cu soare cald şi multă lumină, ne-a lăsat impresia că însfârşit marea festivitate sportivo-mondenă care este „ziua Modei" va putea avea loc şi se va bucura de o ambianţă la înălţimea evenimentului.

Dar, către ora prânzului seninul care a caracterizat începutul zilei a început să fie asaltat de nori, spre a căpăta, ceva mai târziu sub massa neagră a unor nouri întunecoşi.

N'a întârziat mult şi Capitala a fost spălată cu furie de ploaie ce n'avea nimic comun cu ploile de vară ci mai mult, ne aduceau aminte ploile de toamnă.

Şi a durat povestea aşa până către ora 17, adică tocmai bine spre a zădărnici „Ziua Modei".

Iată dar, cum timpul, acest părinte vitreg al manifestărilor sportive în aer liber, s'a impus din nou ca atare. In asemenea condiţiuni Jochey Clubul s'a văzut nevoit să amâne din nou Ziua Modei, pentru reuniunea de Joi, când să sperăm într'o clementă a acestui inamic hipic nr. 1. Totuşi, deşi a plouat torenţial la începutul reuniunei, un public numeros a participat, populând bine incintele hipodromului.

Se face în acest mod, odată în plus dovada că publicului nostru dacă i-se oferă un spectacol bun, nu poate fi oprit de a-l viziona nici de ploaie, nici de frig, de nimic.

TRIPLUL SUCCES AL CULORILOR REGALE

Din ansamblul rezultatelor se desprinde întreita victorie a grajdului Regal, care a biruit cu Leonora, Marotin şi Amnar.

LEONORA a debutat printr'o victorie semnificativă. Fiica lui Arkina arăta impecabil în padock, iar acţiunea ei în alergare a impresionat în mod deosebit.

Mânza hergheliei Scrovişte posedă multiple calităţi cari lasă să se întrevadă că va face o frumoasă carieră.

MAROTIN a înregistrat o nouă victorie. Fiul lui Favara este un model de frumuseţe, iar în cursă galopează cu o elasticitate remarcabilă.

Se anunţă un element de bază al generaţiei sale.

AMNAR şi-a adjudecat premiul Secuieni din cap în cap.

Fiul lui Ricsay, de mult timp n'a arătat o formă atât de bună ca eri. Dacă şi-o va menţine va culege o serie de frumoase succese.

Mai ar fi de adăugat că triplul succes al grajdului Regal a fost primit cu o [illegible] satisfacţie de asistenţă.

ARGINTIN IN COMPLETĂ REVENIRE

Un alt rezultat important l-a recoltat Argintin în premiul Prefecturei judeţului Ilfov, unde a învins pe Barius, Iortoman şi Brelan.

antrenorul Leonrui lui Morotin şi Amnar

Pensionarul lui Gabor se găseşte acum readus la cea mai bună valoare, astfel că biruinţa lui capătă, o deplină semnificaţie. Ne reaminteşte pe cel mai bun Argintiu dela doi ani şi n'ar fi exclus — scoţând un nou progres din partea lui — să efectueze un important salt în erarhia generaţiei lui.

Barius nu s'a împăcat prea bine cu starea terenului ca şi Iortoman dealtfel. Brelan în schimb, care prin masivitatea lui trebuia să joace un alt rol pe un teren ca acela de eri, s'a comportat decepţionat.

PRINCIER INVINGĂTOR IN PREMIUL TRIBUNELOR

A doua probă importantă a zilei premiul Tribunelor a reunit la start o serie de elemente de prim ordin ca: Buburel, Favorit, Don Basil, Dark opi, Colomba şi Princier.

A învins ultimul, de o manieră categorică.

Desigur că starea pistei a influenţat mult asupra rezultatului; fiul lui Prince Rose fiind un specialist al terenului moale.

Ori cum, pensionarul lui Vilson a lăsat să se întrevadă că deţine o condiţie perfectă, fiind capabil de multe performanţe remarcabile.

Dacă Dark Kopi s'a apărat onorabil, în schimb Buburel a pierdut din nou de o manieră care-l arată a fi departe de ceiace reprezenta în trecut. Române de văzut dacă este vorba de o prelungită eclipsă de formă sau pensionarul lui Gabor este suferind.

In orice caz trebue revăzut înainte de a ne pronunţa asupra lui.

CEILALŢI INVINGĂTORI AI ZILEI

Lotul câştigătorilor de eri a fost completat de Brânceni, Silver, Prin şi Naum

Ultimii doi au marcat valori excelente, rupând perioada de crâncen nenoroc ce a urmărit formaţiunea din cari fac parte.

Deinbeck i-a prezentat într'o frumoasă condiţie.

Brânceni a cules vânzarea zilei, înscriind o performanţă bună.

Dintre călăreţi, Ilinca s'a desprins din nou, ducând la victorie trei cai.

A fost secondat de Crişan — cu două victorii — Oprescu, V. Huţuleag şi Mullot.

Desfăşurarea alergărilor

Jagodka s'a lansat în fruntea plutonului în *premiul Crinilor*, urmărită de Lilly, Balyhoo şi Medardus, în timp ce debutantul Overbrook a pierdut startul.

Ordinea se menţine neschimbată până la intrarea în linia dreaptă, unde leadera rămâne şi Lilly, Medardus şi Brânceni se angajează în lupta pentru întâietate.

Ultimul reuşeşte să câştige de un cap asupra lui Medardus, după care venea Lilly.

Furtuna şi Tricolor au plecat cei primii în *premiul La vedette* urmaţi de restul plutonului, cu excepţia lui Tres Cratique care a exitat la start.

Pe turnant se alătură înaintaşilor şi Olanita, pentru ca pe linia dreaptă să se desprindă în câştigător Silver Print.

Olanita a rămas a doua urmată de Odihna şi Ciocârlan.

In *premiul Cobzar*, Doggie se pune cel mai repede pe picioare. El este talonat de Jalina şi Leonora.

La efortul final, cele două iepe trec de leader şi dintre ele, Leonora manifestează o netă superioritate la finish, câştigând categoric.

După o serie de dificultăţi făcute de Argintiu la plecare, în *premiul Prefecturei judeţului Ilfov*, plecarea se dă în bune condiţiuni şi pensionarul lui Gabor trece în frunte urmat de Iortoman şi Barius.

Pe linia dreaptă, Barius atacă pe înaintaş, dar nu reuşeşte decât să se plaseze al doilea la o jumătate de lungime.

Premiul Tribunelor a fost viu disputat. Dark opi trece la conducere urmat de pluton. Pe turnant, Buburel înaintează pe planul al doilea şi'n linia dreaptă atacă pe leader dar fără succes.

Plutonul se regrupează la intersecţia pistelor, Dark opi reuşind să se menţină în frunte.

La grilă apare pe dinafară Princier, care galopa cu uşurinţă. Pensionarul d-nei O. Georgescu culege până la sfârşit o biruinţă comodă, mult mai uşoară decât o indică intervalul ce l-a despărţit la sosire de Dark Kopi.

Buburel a rămas al treilea la 4 lungimi.

Premiul Ghioceilor este fără istoric. Joker şi Marotin galopează împreună până la o sută de metri înainte de sosire, unde ultimul se desprinde cu autoritate.

Amnar îşi asigură singur trainul în *premiul Secuieni*, urmat de Frunză, Bock şi Etelkoz.

Toate eforturile depuse de aceştia pe linia dreaptă de a trece de fiul lui Ricsay rămân infructuoase.

Niculae îşi asigură la finish locul al doilea înaintea lui Hazliu, care fusese mult timp închis.

Cea de a doua repriză a *premiului La Vedette* este viu disputată.

Marcioaia pleacă prima, pentru ca după puţin timp la conducere să treacă Caiafa urmată de alhalla, Puişor, Naum şi Carsix.

Naum se desprinde din rest şi la începutul grilei depăşeşte pa Caiafa, până la urmă rezistând cu succes unui puternic atac dat de Strâmba.

Harţa, venită tardiv pe dinafară acupă locul al treilea, înaintea Caiafei.

Rezultatele technice

116. Premiul CRINILOR — Vânzare — 1600 metri (P. I.)
Pr. I 25.000, Pr. II 6200, Pr. III 3100, Pr. IV 1600 lei

1	BRÂNCENI	58	Oprescu	57	49	Câştigat
2	Medardus	55	J. Gill	18	18	
3	Lily	44	Cristofil	49	80	cap—2—2½
4	Jagodka	46	Florescu	251	286	
	Balyhoo	51½	Grecu	407	327	lungimi
	Overbrod	42½	Huţuleag	40	31	
	Princ. d'Orange	47½	Logofătu	1107	371	Durata 1'15

Brânceni scos în vânzare pentru 60.000 lei a rămas proprietarului.
BRÂNCENI (Blue Boy şi Bizadea) aparţine hergheliei Brânceni şi e antrenat de Chr. Setescu.
Cota: Tribună 57, 16, 13. Peluză 49, 17, 19.

117. Premiul LA VEDETTE — Repr. I — W. h'cap — 1400 metri (P. I.)
Pr. I 30.000, Pr. II 7500, Pr. III 3700, Pr. IV 1800 lei

1	SILVER PR.	49	Crişan	99	72	
2	Olănita	52½	Vincent	67	80	Câştigat
3	Odihna	51½	Tasim	69	82	
4	Ciocârlan	51	Mullot	41	39	1½-½-1½
	Persane	50½	Cucu	39	42	
	Barcău	50	Logofătu	1003	222	
	Furtuna	37½	Florescu	305	354	lungimi
	Tricolor	62	Cristea R.	347	177	
	Badar	57½	Ilinca	385	177	Durata 1'31
	Tres Pratique	53½	J. Gill	44	31	

In plus 3000 lei d-lui V. Petrescu, cresc. iepei Olănita sosită a doua.
SILVER PRINŢ (Silverstead şi Printemps) aparţine d-lui J. Karmitz şi e antrenat de M. Deinbeck.
Cota: Tribună 99, 21, 18, 20. Peluză 72, 23, 26, 28.

118. Premiul COBZAR — 1000 metri (L. D.)
Pr. I 40.000, Pr. II 9000, Pr. III 4500, Pr. IV 2200 lei

1	LEONORA	56½	Ilinca	16	16	Câştigat
2	Galina	56½	Cristea R.	39	32	2—3—2½
3	Doggie	58	Mullot	71	54	lungimi
4	Eole	58	Vincent	581	126	
	Giraldi	58	Cucu	248	132	Durata 1'03

In plus 4000 lei Herg. Scrovişte, crescătoare iepei Eleonora.
LEONORA (Arkuia şi Eleonor) aparţine Hergheliei Scrovişte şi e antrenată de I. Romanes.
Cota: Tribună 16, 11, 13. Peluză 16, 13, 14.

119. Premiul PREFECTUREI JUD. ILFOV — 1800 metri (P. N.)
Pr. I 75.000, Pr. II 15.000, Pr. III 7500, Pr. IV 3700 lei

1	ARGINTIU	52½	V. Huţuleag	43	54	Câştigat
2	Barius	56½	Ilinca	17	15	1½—4—st. cap
3	Iortoman	52½	Cucu	17	15	lungimi
4	Brelan	62½	Vincent	26	21	Durata 1'58

In plus 7500 lei Herg. Balc, crescătoarea lui Argintiu.
ARGINTIU (Prince d'Orange II şi D-ra Allemby) aparţine d-lui S. Schwartz şi e antrenat de E. Gabor.
Cota: Tribună 43, 17, 14. Peluză 54, 20, 18.

120. Premiul TRIBUNILOR — 1800 metri (P. D.)
Pr. I 50.000, Pr. II 10.000, Pr. III 5000, Pr. IV 2500 lei

1	PRINCIER II	58	Mullot	39	42	
2	Dark Kopi	50	Crişan	26	26	Câştigat
3	Buburel	58½	Cucu	25	24	¾—4—1½
4	Don Basil	61	Vincent	26	26	lungimi
	Colombo	61	J. Gill	139	90	Durata 1'59
	Favorit	58½	Ilinca	82	81	

In plus 2500 lei d-lui S. Schwartz, cresc. lui Buburel, sosit al treilea.
PRINCIER (Prince Rose şi Latifah) aparţine d-nei O. Georgescu şi e antrenat de J. Wilson.
Cota: Tribună 39, 19, 27. Peluză 42, 23, 41.

121. Premiul GHIOCEILOR — 900 metri (L. D.)
Pr. I 50.000, Pr. II 10.000 lei

1	MAROTIN	55	Ilinca	13	12	Câştigat
2	Joker	56	Vincent	19	21	2½ lung. Durata 0'47

In plus 5000 lei herg. Scrovişte crescătoarea iepei Marotin.
MAROTIN (Favara şi Manda) aparţine hergheliei Scrovişte şi e antrenat de A. Romanes.
Cota: Tribună 13. Peluză 12.

122. Premiul SECUIENI — Handicap — 2000 metri (P. N.)
Pr. I 44.000, Pr. II 9000, Pr. III 4500, Pr. IV 2200 lei

1	AMNAR	56	Ilinca	55	43	Câştigat
2	Niculae	44½	Oprescu	188	108	
3	Hazliu	50½	Mullot	33	32	
4	Etelkoz	53½	Cucu	117	75	4—3—cap
	Bock	55	Cristea R.	67	90	
	Pali	53	Crişan	139	111	
	Bravo mi	48	Iozsa	49	59	lungimi
	Doiniţa			39	43	
	Frunză	57½	Vincent	91	242	Durata 2'14
	Li mare	42	I. Huţuleag	156	239	

AMNAR (Riksay şi Atta Girl) aparţine hergheliei Scrovişte şi e antrenat de A. Romanes.
Cota: Tribună 55, 22, 24, 16. Peluză 43, 16, 19, 15.

123. — Pr. LA VEDETTE — W. h'cap — Repr. II — 1400 metri (P. I.)
Pr. I 30.000, Pr. II 7500, Pr. III 3700, Pr. IV 1800 lei

1	NAUM	50½	Crişan	48	46	
2	Strâmba	56	Vincent	284	160	Câştigat
3	Harţa	62	Ilinca	39	32	
4	Caiafa	59½	Enescu G.	42	51	1—1—1½
	Puişor	57½	Mullot	81	104	
	Cin'te ţine	57	Horwath	62	90	
	Giuditta	46	Florescu	382	153	lungimi
	Mircioaia	49½	Gordian	387	216	
	Carsiv	55	Cucu	174	99	Durata 1'32
	Valhalla	56	Gill J.	103	91	

In plus 3000 lei d-lui Negropontes crescătorul armăsarului Naum.
NAUM (Ghiaur şi Nelly) aparţine d-lui J. Karmitz şi e antrenat de M. Deimbeck.
Cota: Tribună 48, 15, 26, 1 Peluză 46, 17, 24, 19.
Event: Silver Prinţ — Leonora 98. Amnar — Naum 230 lei.
Jocul austriac s'a ridicat la suma de 135.666 lei şi s'a închis.

ALERGARILE DE TRAP

Băneasa Trap; Ziua 13-a, Miercuri 12 Iunie 1940

—PROGRAM DEFINITIV—

Premiul HERŢA
Condiţie (1/1) — 15.000 lei
1700 Etellwyn, Falada, Tip Top, Mioriţa II, Lord Galant, Lector, Amok II, Lora
1720 Făt Frumos II, Miss Texas, Darling Worthy
1760 Mişu
1800 Dvalin, Veturia
1820 Ropot

Premiul HOTAR
Handicap — 15.000 lei
1700 Făt Frumos II, Mişu
1720 Chiot, Veturia
1740 Franţ
1760 Odessa
1780 Baba Dochiţa, Sever
1800 Dulcinea, Lupoaica, Leac, Ciuruc, Chilipir, Victor
1820 Hotin

Premiul DACOTA
Handicap — 18.000 lei
Numai amatori
2200 Zalud
2220 Va-ta
2240 Benito H.P., Elena
2260 King Worthy, Dolly Worthy, Zenit
2280 Catinca, Champion jr.
2300 Blondella
2320 Nation
2340 Tutun

Premiul M. COLIBABA
Record — 27.000 lei
2120 Rama II, Nation, Dorka, Jarvis, Eftin, Talaz
2140 Pock, Trixie, Kundry, Ben Hur
2160 Havana, Gruia
2180 Szeg [illegible]
2260 Joppa Hanover

Premiul DAY STAR
Performanţă — 15.000 lei
2100 Cimbric, Uria, Ikar, Dracu
2120 Isvor T., Fusta II, Talisman
2140 Speranţa
2160 Iarba, Lilia, Rozina, Năluca, Şoimu
2180 Cilly Hanover
2200 Dudu Gordon, Fugar
2220 Ialpug, Atlantida
2240 Săgeata

Premiul DIXIE VOLO
Record — 15.000 lei
1720 Oborean, Spic, Durdulia, Cavaler
1740 Peter Worthy, Eggy, Sonia Worthy, [illegible], Zenit, Vointa, Movila, Domnica
1760 Ciclop, Handicap, Giuditta, Kamaa, Avion, Gaby M., Nataşa, Peter Gordon

Premiul DON CASTER
Condiţie — 21.000 lei
1700 Ezer jo
1720 Hercegno, Anny Worthy
1740 Gaby M., Catinca, Ghid, Katy Caid, Sam Worthy, Blondella, Winsome Josedale, Ninon
1760 Pandur
1780 Gruia, Rama II
1800 Haron

Premiul DOFTANA
Handicap — 15.000 lei
2100 Dulcinea
2120 Puşa, Rozina
2140 Joker, Fugar, Primăvara
2160 Pan Worthy, Cina, Habar
2180 Tava, Ialpug
2200 Pinkerton
2220 Răsura
2240 Allah

Premiul DAME
Condiţie (1/2) — 18.000 lei
1700 Zmeura, Suveran, Victoria, Bafta,
1720 Isvor T., Uraca
1740 Mirişte, Iarba, Comtesse Worthy, Năluca
1780 Carol Hanover, Joker, Helen Halpin
1800 Eol
1820 Tătăran

Ethelwyne e. 3 a. r. din Windspiel şi Ethel Harvester. G. Adem (L. Grunwald)
Mioriţa II e. 3 a. m. din Jelsö şi Magda. Grajd. Emve (E. Weich)
Amok II e. 3 a. r. din Bacşişi şi Vulpea. N. S. Dinescu. (N. Gaidaev). C. neagră cu buline verzi, toca verde.

INFORMAŢII

ERI LA BANEASA

● *Overbrook* a ezitat la plecare în premiul Crinilor, pierzând contactul cu plutonul.

● *Brânceni* scos în vânzare după victoria obţinută în premiul Crinilor, a rămas proprietarului, la 60.000 lei cât fusese anunţat.

● La event s'au plătit eri următoarele cote:
Silver Print—Leonora 98.
Amnar—Naum 230.

● Locot. Purcherea, unul dintre talentaţii componenţi ai echipei hipice române, ale cărei succese în străinătate le-am consemnat la timp, a fost înaintat la gradul de căpitan.

● Luna proprietatea d-lui T. Tassopol a născut un mânz din Ben Hur, căruia i s'a dat numele de Lunatec.

● Lui Gretelbub i-au fost prezentate anul acesta următoarele iepe: Oszlany, Mein Liebling, Peccora, Venezia, Luna şi Vecerniţa.

● Eri s'a oficiat la biserica Sft. Sofia, din parcul Negropontes parastasul de 40 zile dela moartea regretatului antrenor şi conducător Petre Borisiac.

Au luat parte d. Delaporta ca reprezentant al Soc. Hipice Române, d-na Iaros; d. Borisvo, d-na şi d. Răsuceanu, mai mulţi antrenori, conducători şi membrii familiei.

Ziua Modei amânată pentru Joi

Din pricina timpului nefavorabil festivitatea mondenă care urma să se desfăşoare eri a fost din nou amânată, pentru Joi 13 Iunie.

Programul acestei interesante parade a eleganţei a rămas neschimbat, el urmând să se desfăşoare în cadrul de fast anunţat din timp.

Jocul austriac de ieri s'a închis

Jocul austriac de eri început cu suma de 50.000 lei a cunoscut o mare animaţie. El s'a ridicat la suma de 135.666 lei şi va fi reluat Joi, cu prilejul reuniunei în care va fi încadrată ziua Modei.

CICLISM

Ieri pe Velodromul dela Bellu

Nicu Dragomir câștigător al cursei de viteză

Constantin Tudose învingător la semi-fond

Niculescu, Ciohodaru și Diaconu ceilalți învingători ai zilei

Insfârșit o zi cu soare. O zi de Iunie, o zi caldă cu un soare destul de dogoritor.

Așa a fost ieri de dimineață pe Velodromul dela Bellu unde s'a desfășurat reuniunea ciclistă organizată de Federația Română de ciclism.

Spectatorii nu prea mulți, dar totuși... destui. Cursele, — în parte — au oferit celor prezenți pe Velodrom, un spectacol destul de bun. Dacă însă reuniunea de ieri nu a scos la iveală noi elemente alergători surpriză, asta nu înseamnă că succesul curselor nu a existat. Din contră, concurenții probelor de ieri au luptat la maximum, pentru a oferi un spectacol bun.

Dar reuniunea de pe Velodrom de ieri a fost întunecată — de puțin — de un accident. In cursa de semi fond deschisă alergătorilor din categoria I-a, Beekman a fost victima unui accident.

In turul 2 Tudose— în plină cursă lansează pe Grigoriu, puternic — notați — fiind în pluton, Tudose se apleacă pe bicicletă, atinge cu roata pe Beekman, care se afla în plasă Beekman cade se lovește destul de serios.

DRAGOMIR ȘI TUDOSE INVINGATOR

Dar cursele de ieri au avut și învingători: pe Tudose la semi-fond și Dragomir la viteză. La categoria începători victoria a revenit lui Diaconu, iar la categoriile III și a II-a a lui Ciohodaru și respectiv Niculescu.

FILMUL CURSELOR

Viteză pentru categoria I-a

Seria I: Giordani — P. Verone — 17, câștigat ușor, fără luptă.

Seria II: N. Dragomir — Cristea 1on — 15' — câștigat sigur 3 lungimi.

Seria III-a: Tudose — Niculescu 15'1/5, victorie ușoară, 2 lungimi.

Seria IV: Gociman — Beekman 14'2/5 câștigat luptă mare.

Prima semi-finală

Giordani — Tudose — 13'3/10, câștigat ușor 1½ lungime.

A doua semi-finală

Dragomir — Gociman 13'5/10. Sprint la 250 m. Victorie ușoară — 2 lungimi și totuși cel mai bun timp al zilei

FINALA PENTRU LOCU 3 ȘI 4

Gociman — Tudose 16 2/10, bate ușor.

FINALA PENTRU LOCU 1 ȘI 2

Dragomir — Giordani.

La 250 m. Giordani a tras puternic. Dragomir, a remontat, luptă mare la 200 m., Giordan este în plin efort, Dragomir este în plasă, la 100 m. lupta e mare, stupoare însă lui Giordani i-a sărit lanțul, iar Dragomir trece singur linia de sosire. Păcat, căci spectacoiul, ce ni-l oferea acești doi excelenți viteziști, ar fi fost mare, palpitant. Noi credem, că — chiar fără acest accident a lui Giordani, tot Dragomir ar fi fost învingător, și când spunem aceasta, ținem seamă de felul cum remonta pe ultimi 150 m. Evident, ar fi fost o victorie grea, muncită, dar și o victorie meritată

CLASAMENT

1) Nicu Dragomir (Metropola).
2) Carlo Giordani (Acsa).
3) Iulian Gociman (V. D.).

Semi-fond — 10 tururi — categoria începători

1) Diaconu Ștefan (Aspim).
2) Dobriu Alex. (Șoimi).
3) Stănescu I. (Șoimi).

Cursă semi-fond pentru cat. III-a 21 ture

Sprintul 1: Ciohodaru, Gnat, Stoicescu, Cristea.

Sprintul 2: Ciohodaru, Ohanian, Tănase, Cristea.

Sprintul 3: Ciohodaru, Tănase, Stoicescu, Cristea.

Sprintul 4: Ciohodaru, Tănase, Ohanian, Cristea.

Sprintul 5: Tănase, Ciohodaru, Stoicescu, Ohanian.

Sprintul 6: Tănase, Ciohodaru, Ohanian, Stoicescu.

Sprintul 7: Ciohodaru, Tănase, Stoicescu, Ohanian.

CLASAMENT

1) Ciohodaru (Șoimi) 29 puncte.
2) Tănase N. (Acsa) 23 puncte.
3) Ohanian (V D.) 12 puncte.
4) Stoicescu (V.D.) 10 puncte.

SEMI-FOND 27 TURURI PENTRU CATEGORIA II-a

Sprintul 1: Niculescu, Ciorobea, Bulgaru, Radoslavescu.

Sprintul 2: Niculescu, Bulgaru. Radoslavescu, Ciorobea.

Sprintul 3: Radoslavescu, Niculescu, Ciorobea, Bulgaru.

Sprintul 4: Niculescu, Bulgaru, Ciorobea, Radoslavescu.

N. DRAGOMIR

Sprintul 5: Radoslavescu, Niculescu, Bulgaru, Ciorobea.

Sprintul 6: Bulgaru. Radoslavescu, Niculescu, Ciorobea.

Sprintul 7: Niculescu, Ciorobea, Bulgaru, Radoslavescu.

Sprintul 8: Niculescu, Radoslavescu, Bulgaru, Ciorobea.

După acest sprint Niculescu trage puternic, se detașează reușind să ia un avantaj de aproape 400 metri.

Sprintul 9: Niculescu, Bulgaru, Radoslavescu, Ciorobea.

CLASAMENT

1) M. Niculescu (V. D.) 36 puncte — 24' 14".
2) Radoslavescu (V. D.) 24 puncte — 39', 38".
3) N. Bulgaru (V. D.) 24 puncte — 39', 38"
4) Rd. Ciorobea (Aspim) 16 puncte — 30", 38".

M. Niculescu a învins de-o manevră categorică.

Tânărul Viitorist vădește la fiecare cursă mari progrese.

SEMI-FOND — 33 TURURI PENTRU CAT. I-a

La start 7 concurenți.

In turul al 2-lea, din cauza accidentului lui Beekman, Dragomir evitând al doilea accident — al stătea plasat în urma lui Beekman — pierde contactul cu plutonul.

Sprintul 1: Tudose, Giordani, Cristea, Grigoriu.

Sprintul 2: Tudose, Giordani, Feordeanu, Cristea.

Sprintul 3: Tudose, Feordeanu, Cristea, Grigoriu.

Sprintul 4: Tudose, Feordeanu, Cristea, Grigoriu.

In acest timp Dragomir prinde plutonul.

Sprintul 5: Dragomir, Gigoriu, Tudose, Feordeanu.

A fost un sprint foarte frumos.

In turul 16 Tudose forțează, se detașează din pluton. Câștigă teren din ce în ce. Costea își mărește avantajul. Feordeanu și Grigoriu duc trenă falșă. Giordani abandonează, neputând ține piept alurei.

Sprintul 6 Tudose, Dragomir. Cristea, Grigoriu.

Sprintul 7: Tudose, Dragomir, Cristea Feordeanu.

In turul 23 Feordeanu rămâne, pierde teren. Tudose în acest timp și-a mărit avantajul.

Al 8-lea sprint: Tudose, Dragomir, Grigoriu, Cristea.

Teodoreanu este prins de Tudose cu un tur.

Al 9-lea sprint Tudose, Dragomir, Grigoriu, Cristea.

Dragomir forțează, câștigă odată cu Grigoriu, teren față de Cristea.

Ultimul sprint: Tudose, Dragomir, Gigoriu, Cristea.

CLASAMENT

1) **Tudose C-tin,** (Aspoim) 46 puncte, a parcurs 33 ture în 30 minute 2 sec.
2) **Dragomir Nicu** (Metropola) 28 puncte.
3) Grigoriu C-tin (Aspoim) 19 puncte.
4) B. Feordeanu (Aspim) 14 puncte.

CÂTEVA CUVINTE DESPRE ORGANIZARE

Anticipasem în Avant-Cronica noastră de ieri un succes deplin— din punct de vedere al organizării — reuniunei organizată de forul nostru de specialitate.

De organiza Federația Română de Ciclism, și evident trebuia ca organizarea să nu sufere, din nici un puncte de vedere. Dar, anticipările noastre au fost brutal desmințite. Și să vedem dece:

Timpurile la viteză nu puteau fi cronometrate deoarece cronometru... dispăruse. (?!).

Serviciul de informație, deasemenea defectuos în general, o organizare sub așteptări. Ei bine dece toate acestea, când domnii oficiali o știu foarte bine: cu organizări slabe niciodată tribunele nu vor fi populate. Căci spectatorul care plătește — indiferente dacă plătește 100 sau numai 10 lei este pretențios. Vrea curse frumoase cu alergători mulți, spectacol bun și mai mult, organizare bună, și pe bună dreptate.

Prin aceasta nu aducem injurii F. R. C.-ului și nici oficialilor de ieri. Le consemnăm însă, ca pe viitor aceste mici și totuși mari greșeli — neintenționate — să nu se mai repete. Și asta numai pentru binele, pentru ridicarea ciclismului nostru.

...ȘI DESPRE ALERGĂTORI

In cursele de ieri — așa cum arătăm mai sus, nu au fost surprize. Au fost însă comportări excelente.

Printre cei ce sau comportat destul de bine, chiar foarte bine, menționăm pe Ciohodaru, în progres, Dobrin, Diaconu cu frumoase calități pe pistă, Tănase Stoicescu — elemente de certă valoare.

Apoi Marin Niculescu — foarte bun, Radoslavescu, destul de bine, Bulgaru și Ciorobea mulțumitor.

In categoria „eșilor", după probele de ieri Dragomir și Tudose par a fi egali. Tudose a fost bun, chiar foarte bun la semi-fond — dar trebuie ținut seamă de faptul că Dragomir pierduse contactul cu plutonul când a fost accidentat Beekman, și-a „tras" de unul singur prinzând plutonul care merge destul de tare — iar campionul național de semi-fond a mers excelent la viteză — indiferent de rezultatul din finală la viteză. Apoi Gociman, deasemeni a mers ieri destul de bine. Chiar mult prea bine față de ultimele curse.

Grigoriu bun, la fel și Cristea, deși ambii sunt fondiști, au arătat lucruri frumoase pe pistă. Feordeanu nu se acomodează cu Velodromul. Giordani, poate că dacă dispunea de o mașină specială ar vea și el un cuvânt de spus în cursa de semi-fond. Dar, este și normal, că nu se poate realiza lucruri bune în astfel de condițiuni. Nu știm dece dirigutorii grupărei comunale A. C. S. A. din care face parte Giordani, nu se îngrijesc de alergătorii săi. Ar fi de dorit căci, nu ne vine să credem că gruparea A, C, S, A. nu ar fi bucuroasă de victorii ale clubului căci știut este nu numai alergătorul cucerește o victorie ci și gruparea.

Nu putem încheia, fără să nu consemnăm gestul d-lui Villy T. Pallade — care și-a oferit serviciile sale eri îndeplinind „greaua misiune" de speaker — cu mult succes.

— SPRINT —

Reveniri tardive...

Publicul, revelație românească a primei balcaniade cicliste

S'au scurs multe zile decând actul final al primei balcaniade de ciclism își consumă evoluția lui de sărbătoare. Cortina căzu în mijlocul unui antrenant entuziasm sportiv. Oaspeții își luară trofeele și plecară care încotro, spre meleagurile lor de baștină, lăsând Federației — mai precis conducătorilor ei — prilejul — bine meritat — de a respira în liniște și de a se consacra odihnei. Velodromul — și el — e azi pustiu — despuiat de frumoasele-i împodobiri „de pe vremuri" și... doarme, din când în când fiind bineînțeles trezit de sportivi harnici ce-și relau fie antrenamentele, fie adversitățile în decursul vreunei mici reuniuni locale. Doar presa — vigilentă ca întotdeauna — nevoind să lase poate opinia publică să cadă în somnolență sau din pricina prea marei ei impresionalități — s'a pus serios la lucru. Și scrie: Cum trebuia să câștige cutare echiper al culorilor noastre naționale cutare cursă din Balcaniadă, greșelile tactice ale echipei noastre comparative cu tactica minunată adoptată de cutare altă țară adversară nouă la concursurile cicliste interbalcanice, trecere în revistă a meritelor și respectiv a slăbiciunilor ciclițtilor noștri, etc. Sunt probleme technice ce au făcut obiectul atâtor și atâtor articole din presa noastră de specialitate de oameni cu autoritate deplină în materie și sunt tot atâtea prilejuri fericite pentru noi de a afirma că nu ele ne vor reține atenția în evoluția scriptică a cronicei noastre de față. Deasemeni nici de a închina aceste rânduri râvnei frumos încununate cu succes a oficialității noastre, în fruntea căreia s'a consacrat ca un strălucit organizator, și optim ambasador al faimei noastre de gazdă primitoare, pontiful federației române de ciclism d. Vasile Canarache. Nu cade nici acest lucru în dorința noastră — ea fiind cu totul alta.

Este faptul ce a emoționat până la culme pe oaspeții străini — care azi e cunoscut și adânc apreciat— grație lor — de opiniile respective — este comportarea strălucită, putem să o trecem drept mare revelație românească, a publicului ce a populat din plin elegantele tribune depe velodromul din Belu în zilele de 25 și 26 Mai.

Am avut ocazia să văd multe centre sportive indigene și străine și deci să mă familiarizez oarecum cu acest interesant proces de psihologie — care este manifestare externă a simțămintelor intime puternice de emoție, de pasiune și de paroxism sportiv ale publicului sportiv. Știm cu toții, ce haină îmbracă în cazurile când chiar culorile naționale respective sunt aruncate în luptă. Sunt momente când ai impresia că nu te găsești în mijlocul unor oameni ce au înapoia lor secole dearândul de civilizație, ci, între niște strămoși din epoca de piatră — chiar necioplită.

Oameni dintre cei mai pașnici, care odată ieșiți pe porțile stadionului nu ar fi în stare să trivească o gâză, sunt la un moment dat cu ochi injectați de furie — din fericire în cazuri extrem de rare și în locuri îndepărtate de meleagurile noastre, — ori în situația de a arunca vorbe injurioase la adresa arbitrului sau a sportivului advers. E prea amplă problema aceasta, comportă prea multe aspecte și deaceea nu ne putem aroga dreptul de a face din frazele noastre un articol de știință. Dar toate acestea constituesc o premiză din cele mai nimerite pentru a pune în relieful cel mai optim comportarea publicului nostru dela Balcaniadă. Am asistat cu toții la momentele dramatice când spre ex. pe turnanta dinaintea liniei de sosire, în vreun tur hotărâtor al vreunei curse balcanice, în demaraj fantastic Tudose sau nu importă care altul dintre ai noștri (din nefericire foarte puțini însă) o lua înaintea plutonului. Vedeam bucuria nemărginită întipărită pe chipul fiecărui spectator — tânăr sau bătrân, femeie sau bărbat — speranța că o să câștigăm cursa și că tricolorul nostru va sta sus, colo că tricolorul nostru va sta sus, colo

Asistăm pe urmă — din păcate— la schimbarea completă a situației, în defavoarea noastră. Vedeam durerea iluziilor risipite și cu groază îmi veneau în minte aspectele în urma unei victorii adverse depe cutare alt stadion din străinătate. Dar ce diferență, cu ce stricism, cu ce sportivitate au primit infrângerile noastre și victoriile meritate ale altora cele câteva mii despectatori români depe velodrom. Momentul când Gheorghieff — campionul balcanic de viteză — pleacă să facă turul de onoare și când publicul isbucni în ropote de aplauze, în urale, îmi va rămâne de neuitat. Par'că nu era un străin acela ce smulsese publicului putința de a fi fericit românește, ci Tudose, Dragomir sau alți coechiperi ai primilor. Nu era nicio diferență.

Aplauzele erau cu atât mai mult covârșitoare în materia sportivității lor și deaceea nu m'a mirat deloc când, ducându-mă la d. Alexieff — ziaristul bulgar dela cotidianul „Sport" să-l felicit pentru victoria lor, mi-a spus impresionat cu totul: **„Jesuis maintenant à Sophie ou à Bukarest". Nu erau d-le** Alexieff la Sophia, erai în mijlocul publicului românesc, unui public definitiv câștigat de ciclism și căruia numai lui —mulțumindu-i D. V. Canarache la distribuirea premiilor — i-a promis că la anul la Sofia îi va da și satisfacția unei victorii românești. Și suntem convinși că cu un asemenea public emulator, cu niște asemenea conducători și cu elementul uman ce nu ne lipsește deloc, victoria la anul nu ne poate scăpa.

CONST. DRUGEANU

Dramaticul refugiu

al marelui as ciclist belgian Jean Aerts, ex-campion mondial

Lihnit de foame, slab, rănit și sdrențuit, el a căzut la poarta fermei vechiului său rival de sport Charles Pelissier

Acolo, unde războiul s'a dezlănțuit cu furie, semănând moarte și distrugere, în așezările omenești, se petrec zi și noapte drame, unele mai sfâșietoare ca altele.

Una din aceste drame a avut ca erou pe cunoscutul ciclist belgian Jean Aerts, ex-campion mondial și realizator a numeroase performanțe de mare răsunet.

Surprins de o avalanșă a trupelor inamice unitatea sa s'a fărâmițat — Jean Aerts, în miezul nopții, sub jocul diavolesc al reflectoarelor și în sgomotul de infern al avioanelor și bombardărilor, a părăsit locul sinistrului, fugind pe o bicicletă pe care o găsise în cătunul în care erau încartiruiți.

Zi și noapte, fostul campion a pedalat strecurându-se printre focurile mitralierelor, printr'un obuzierelor. Lihnit de foame, slăbit, nebărbierit de săptămâni, rănit, cu hainele atârnând zdrențe, el a ajuns în preajma Parisului — la ferma lui Charles Pelissier, în ușa căruia mai mult a căzut decât s'a descălecat.

Marele său rival de sport Pelissier l-a îmbrățișat cu căldură găzduindu-l cu plăcere și dându-i ajutoarele necesare.

Vechii rivali din arenă și-au strâns mâna prietenește, reunindu-se în clipele grele. ■

BOX

REVENIRI NECESARE

După reuniunea mixtă de Sâmbătă seara

Succes meritat, decizii juste și bună comportare a tuturor participanților

Boxul indigen, pe al cărui război s'a incrustat Sâmbătă un al doilea frumos succes, și-a afirmat din nou vitalitatea, justificând din plin, optimismul acelora cari nu pierusră speranța în viitor.

Arena „Otetelișanu" a adăpostit Sâmbătă seara a doua reuniune de mari proporții a anului și succesul înregistrat nu a fost mai mic ca cel al precedentei întruniri. S'a făcut astfel odată în plus, dovada că un bun program și o regie occidentală dă totdeauna roadele cu cari merită să fie răsplătiți promotorii acestui complect sport.

Spectacolul de acum două zile a strălucit din toate punctele de vedere. A început la oră fixă și s'a terminat înainte de miezul nopței, astfel că spectatorii au avut la îndemână mijloace de transport convenabile și, pe deasupra, nu au fost siliți să suporte oboseala provocată de pauze interminabile și întârzieri fără rost.

Cât privește pe participanți credem că toată lumea este de acord să conchidă că toți și-au făcut datoria luptând cu ultima picătură de energie și căutând să imprime matchurilor acea notă de spectaculozitate care asigură succesul.

Am asistat, datorită bunei comportări a boxeurilor programați, la dispute extrem de dure, la lupte cari au excelat în tehnică, la matchuri rapide și elegante.

In sfârșit, oficialii matchurilor au punctat cu mai multă competență ca altădată reușind, în majoritatea cazurilor să pronunțe verdicte conforme cu fizionomia matchurilor. O singură excepție au făcut în matchul amatorilor Marin Dobrescu — Constantin Tutoianu în care, după părerea noastră, ultimul nu a pierdut.

SANDU ION CEL MAI BUN OM AL REUNIUNEI

Incercând să găsim pe boxeurul nr. 1 al întrunirii de Sâmbătă seara ajungem la concluzia că titlul de cel mai bun se cuvine lui Sandu Ion, la a treia victorie consecutivă.

Invingătorul prin knock-out al lui Anton Oșca a difuzat o întreagă gamă de posibilități utilizând un box complet în care tehnica și eficacitatea loviturilor au constituit secretul unei victorii fulgerătoare și categorice.

Am mai avut ocazia să facem elogioase aprecieri la adresa acestui conștiincios boxeur și ne bucură sincer că Sandu Ion persevereză pe calea care crează campioni autentici.

Credem că nu ne înșelăm afirmând că, în actuala penurie de boxeuri Sandu Ion ocupă un loc din vârful piramidei. Succesele lui se datoresc unei vieți sobre și unui antrenament pe care nu-l părăsește nici atunci când nu are nici un match în perspectivă.

Sandu Ion este gata oricând să urce treptele ringului și acest lucru constitue u nmerit excepțional, merit pentru care învingătorul lui Oșca este de laudă.

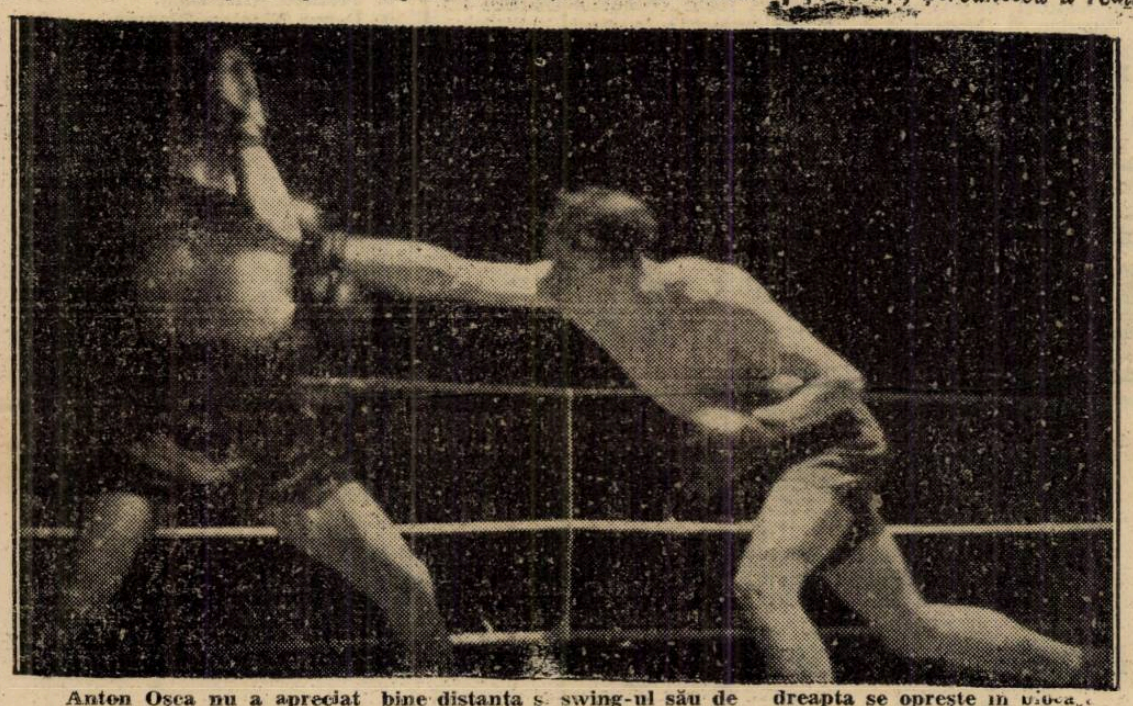

Anton Oșca nu a apreciat bine distanța și swing-ul său de dreapta se oprește în obraz lui Sandu Ion

DECIZIE JUSTA IN MATCHUL ȘERBANESCU — SPAKOW

Decizia dată în matchul Șerbănescu — Spakow a provocat, ca de obicei, discuții în contradictoriu. Mulți au văzut pe Șerbănescu câștigând. Mai mulți însă cred că Spakow este cel care a marcat mai mult.

După noi decizia este bună, cu toate că tabloul nostru de punctaj arată un mic avantaj pentru Spakow.

Imediat după match, judecând lupta în ansamblul ei, am avut impresia că Șerbănescu a fost mai bun. Verificând însă cronica, lucrată repriză cu repriză, la față locului am constatat că Spakow, în cele trei reprize în cari a dominat, a luat un mai mare avantaj decât Șerbănescu în acelaș număr de reprize desfășurate în avantajul său.

Pentru edificarea cetitorilor și spre a se cunoaște părerea noastră exactă, dăm aci punctajul matchului așa cum l-am văzut.

Iată-l:

Repriza I:a: *Șerbănescu 20; Spakow 20.*

Repriza II-a: *Șerbănescu 18; Spakow 20.*

Repriza III-a: *Șerbănescu 20. Spakow 19.*

Repriza IV-a: *Șerbănescu 20; Spakow 19.*

Reprizele V-a, VI-a, VII-a: *Șerbănescu 20; Spakow 20.*

Repriza VIII-a: *Șerbănescu 18; Spakow 20.*

Repriza IX-a: *Șerbănescu 20; Spakow 19.*

Repriza X-a: *Șerbănescu 19; Spakow 20.*

Rezultă deci, un total de 197 puncte pentru Spakow și unul de 195 puncte pentru Șerbănescu. Deci, verdictul judecătorilor este bun știut fiindcă regulamentul interzice acordarea victoriei — când este vorba de un match neoficial — la o diferență mai mică de 4 puncte.

CUM S'AU COMPORTAT

In ce privește comportarea celor doi protagoniști, Spakow a făcut mult mai mult box reliefând și o vitalitate rar întâlnită la un profesionist de vârsta lui. Este adevărat că, la un moment dat a părut extrem de obosit dar, odată momentul critic trecut, Spakow a luptat cu tenacitatea caracteristică lui.

Șerbănescu a arătat o rezistență neobișnuită. Nu-l credeam capabil să facă față formidabilelor lovituri pe cari le-a primit. Și totuși, Șerbănescu a realizat acest tur de forță și a izbutit uneori să-și pună la grea încercare adversarul. Din punct de vedere technic a fost inferior aceluia care anul trecut a surclasat pe Ilie Petrescu.

DOCULESCU — CIONOIU

Intâlnirea Doculescu — Cionoiu a prilejuit un match confuz în care fazele clare se datoresc exclusiv lui Doculescu. Totuși, Cionoiu s'a apărat bine, a ripostat curajos, a avut acțiuni impetuoase și-a colaborat la înfăptuirea unui match extrem de strâns în care victoria de justețe a lui Doculescu nu s'a desemnat decât odată cu consumarea ultimelor lovituri. Dacă Cionoiu termina la egalitate cu adversarul său, ultima repriză a matchului, rivalitatea dintre el și Doculescu ar fi continuat să persiste

RADAN ȘI CEILALȚI AMATORI

Campionul României la categoria cocoș, amatorul Nicolae Rădan a făcut, alături de profesionistul Vasile Voinescu de care a dispus la puncte, un match mare. Atăcând dela început el și-a impus tactica în virtutea căreia să poată acumula punctele necesare unei victorii sigure.

Mai puțin insistent la început dar tot mai agresiv pe măsură ce matchul se apropia de sfârșit, Rădan și-a surclasat adversarul mai ales în ultima repriză, când l-a adus la un pas de knock-out.

Dintre ceilalți amatori, Marin Dobrescu merită o mențiune specială. Boxează din zi în zi mai bine și este probabil că, în scurt timp va deveni unul dintre fruntașii amatorismului nostru.

Ceilalți participanți la reuniunea de Sâmbătă, în notă.

Jenny Dumitrescu

HAND-BALL

C.F.R. este campion regional la hand-ball

După un match extrem de disputat, feroviarii au învins pe Viforul Dacia cu 5-4 (4-1)

Matchul decisiv, considerat și derbyul campionatului de hand-ball, a avut loc azi dimineață pe Velodrom.

După cum am prevăzut, feroviarii au învins la limită pe Viforul Dacia.

S'ar putea spune că partida a fost jucată chiar din prima repriză, când feroviarii conduceau categoric, prin punctele marcate de Alexandrescu 2, Covaci 1 și Haisfalvi 1. Pentru Vif. Dacia a înscris din 11 m. Dionisie, care a transformat greșala comisă de Tudor Ion (a pasat mingea portarului).

Deci până la repriză, feroviarii conduc cu scorul de 4—1, dovedind a fi superiori din toate punctele de vedere.

La reîncepere, datorită avantajului creat în prima repriză, feroviarii joacă tot mai slab și inexplicabil de confuz, în special înaintarea se comportă lamentabil.

„Galbenii" sesizează situația și atacă tot mai periculos, reușind să reducă handicapul prin punctele marcate de Dionisie 2 și Comănescu. Ultimul punct al feroviarilor îl înscrie Alexandrescu printr'un shoot extrem de plasat.

Cu tot efortul depus Vif. Dacia nu mai poate modifica rezultatul de 5—4 și fluerul final desemnează pe C.F.R. câștigător al partidei și al campionatului regional de hand-ball.

Dela învinși cei mai buni au fost: Dionisie, Comănescu, Niculescu, Fesci și Nichifor.

D. Sonntag a condus următoarele formații:

C. F. R.: Calistrat, Drăgan, Teodorescu, Gunopol, Tudor I., Ionescu-Crum, Cârlig, Harsvălfi, Covaci, Boldiș și Alexandrescu.

Vif. Dacia: Nichifor, Nicolau, Lupan, Vulescu, Fesci, Corvătescu, Dionisie, Comănescu, Păunescu, Niculescu M. și Niculescu Radu.

● Ședința Ligii Muntenia va avea loc astă seară, la ora 20, în localul U.F.S.R. din str. Caragiale.

VOLLEY BASKET-BALL

Turul Campionatului regional se apropie de sfârșit

Rezultate normale în etape de ieri

Turul campionatului regional se apropie de sfârșit. Fiecare etapă indică acum câte un campion de primăvară, câteodată detașat cu câteva puncte, sau, de cele mai multe ori la o diferență foarte mică, ceeace ne arată lupta strânsă și egalitatea de forțe dintre echipe.

In etapa de ieri, rezervată matchurilor amânate din diferite motive, rezultatele au fost complet normale.

La volley-ball femenin, Hai-Hai continuă al doilea set, întrerupt de ploae într'o etapă precedentă, a dispus de Radu Vodă relativ ușor.

La băeți: Bonaparte s'a instalat, deocamdată în fruntea plutonului, fără șanse de a fi detronat până la... toamnă, acum după ce a învins și pe Venus, Sp. Studențesc a câștigat matchul cu V. S. C., după un joc de factură obișnuită ca să nu zicem modestă, menținându-se astfel în cursa pentru titlu.

La categoria a II-a, Pebe a dispus de Monitorul Oficial. Fiind la a șaptea victorie consecutivă, dintre care șase numai în două seturi, Pebe a realizat un mic record.

La basket-ball, înregistrăm prima victorie, din turul acestui campionat, a V. S. C.-ului, care întărit cu Poenaru Bordea și Ionescu Cristian-Neață, a mers mai bine, astfel că E. F. A., a trebuit să cedeze.

La categoria a II-a, Venus a susținut ultimul match al turului, câștigând, ca și până acum, ușor și istalându-se în fruntea clasamentului la o diferență apreciabilă de puncte.

Iată acum rezultatele tehnice:

VOLLEY-BALL FEMENIN
Categoria I-a

Hai Hai — Radu Vodă (continuare) 15—8.

Caraiman — Start club, 12—15; 15—8; 15—7.

Categoria II-a

Dellavrancea — Fortuna 1940, 2—0.

Bonaparte B. — Aurora B., 2—0.

VOLLEY-BALL MASCULIN
Categoria I-a

Bonaparte — Venus, 15—9; 15—9.

Sportul Studențesc—V. S. C., 15—10; 1—15; 15—9.

Categoria II-a

Pebe — Monitorul Oficial, 15—4; 15—6.

BASKET-BALL FEMENIN

Caraiman — Aurora O. C. B., 37—8.

BASKET-BALL MASCULIN
Categoria I-a

Aurora O. C. B. — Juventus-Tirul, nedisputat.

V. S. C. — E. F. A., 30—10.

Rezerve

Juventus Tirul — Aurora, 54—28.

Categoria II-a

Venus — Pebe, 54—31 (26—12).

Categoria III-a

Venus — Victoria 2—0 (forfait).

Tirul — Minerva 22—12.

A. C. T. — Vult. Carpaților, 53—13.

Sp. Studențesc — V. S. C., 2—0 (forfait).

TENNIS

Cupa „Cămărășescu"

La Cluj, Dermata-C. A. Cluj

Cluj, 9 (prin telefon). — Azi s'a disputat în localitate matchul Dermata—Clubul Atletic Cluj, contând în cadrul cupei Cămărășescu.

Dermata a învins C. A. Cluj cu 3—2.

ATLETISM

VENUS a câștigat ștafeta „Traversarea Capitalei"

Aspecte

— Ieri tinerii noștri atleți, într'un elan sportiv caracteristic unui sfârșit de primăvară, treceau prin inima Bucureștiului, concurând în anuala traversare a Capitalei.

Pornind dela Bellu spre a poposi tocmai la celălalt capăt al orașului, optzeci de alergători au străbătut în goana străzi întortochiate sau bulevarde largi, disputându-și cu înverșunare un simbolic trofeu.

Neaoșii bucureșteni, grijulii să nu le lipsească șprițul, etichetând margini de trotuare priveau curioși această defilare de culori și costume.

Unii strâmbau din nas, alții nedumeriți îi priveau cu un aier de compătimire iar cei mai mulți, indiferenți, continuau să comenteze la mese ultimele evenimente în Vest...

Unul din ei, se pare mai inițiat, răsare în vorbă și grăește spre a fi auzit și de alții:

„Asta nu e sport — la A. N. E. F. să bată mingea că aia e sportivitate".

Și cu pași mari și legănați, porni pe Regală.

Aceiași pași dar plini de sănătate și înviorători îi purta pe tinerii noștri atleți într'o ambulație veselă și însorită, spre aleele înverzite ale Șoselei Kiseleff.

A șaptea ediție a traversării Capitalei s'a consumat cu întârziere dar în plin succes.

*

Creiată cu scop de a populariza sportul pedestru în rândurile marei mulțimi, valoarea acestei competițiuni apare mai mult de ordin spectacular și mai puțin sportiv.

Trofeul pus în joc de d. V. Braida prezintă toate caracteristicele unei manifestațiuni de propagandă și, privită sub acest aspect, este sigur că inițiatorul a avut o fericită inspirație, atunci când s'a gândit s'o introducă în programul atletismului bucureștean.

Sportul atletic nu este suficient de cunoscut, iar valoarea lui nu este încă apreciată: iată un adevăr pe care nimeni nu-l mai contestă.

Competițiuni ca cele de ieri ar putea să ajute la difuzarea acestui sport, cu condiția însă ca ele să poată într'adevăr câștiga marele public.

După cum scriam și acum o săptămână, o ștafetă prin oraș, care nu întrunește echipe numeroase, care nu este regizată de o manieră să suscite interesul publicului, care nu se bucură de un larg sprijin de publicitate, care nu are sprijinul tuturor spre a-i asigura o desfășurare în cele mai perfecte condițiuni, nu poate obține succesul pe care-l merită și este păcat.

Inițiativa d-lui Braida, repetăm este excelentă, străduința mănunchiului de entuziaști din Comitetul Ligii Muntenia merită toate laudele dar este păcat că după șapte ani această ștafetă fără o dată fixă și mai ales potrivită acestui gen de alergări, nu a reușit să adune la start mai mult de patru echipe și nu a reușit să fie o manifestațiune cu adevărat populară!

*

Cursa de ieri a fost câștigată de echipa Venusului, mai omogenă, posedând mai mulți sprinteuri — ori sprintul a fost hotărîtor în cea de a șaptea ediție a Traversării Capitalei.

Viforul Dacia, lipsit de Tălmaciu și Stelorian, a pierdut la mare luptă, o cursă care în mod normal nu o puteau pierde.

Stadiul Român a trăit prin Teodosiu și Dinu Cristea dar cu o rândunică nu se face primăvară iar C. F. R. a avut o echipă în care Radu Ioniță a făcut o cursă excelentă, dar traversarea Capitalei numără după cum se știe 16 schimburi!

*

— Organizarea a căutat și a reușit să fie la înălțime. Liga de atletism, fără alt sprijin de cât cel al d-lui Vasile Firea, care se transformase în agent de circulație, s'a achitat în mod conștiincios de o dificilă sarcină.

Intr'un cadru modest, dar sportiv a avut loc în parcul Străjei Țării împărțirea premiilor.

Ar fi păcat să nu menționăm munca depusă de d. prof. V. Popescu președintele Ligii, d. Paraschivescu și I. Ionescu harnicii săi colaboratori și sprijinul dat bunei reușite de d. V. Firea dela Straja Țării.

REZULTATELE TEHNICE

1. Venus 26 m. 1 s. 3.

N. Rășnoveanu, V. Conț, V. Ceanughiu, T Vladimirescu, M. Stănescu, D. Nicolae, I. Sima, Gh. Măruntu, G. Niță, Faltaisek, Constantinescu, R. Marinescu, D. Măruntu, P. Hidiosanu, V. Lupu și Anton Cristea.

2. *Viforul Dacia* 26 m. 2 s. 1.

Someșan, Cristodorescu, Garai, Gheorghiade, Chiriachiv, Andreescu, Serbacov, Velo, Fatu, Eftimescu Necula, Sucitu, Copany, Jost, Cosmănescu și Lazăr.

Stadiu Român 28 m.

Teodosiu, Tărtăreanu, Strasser, Gață, Ahmed, Vămanu, Sebastian Popescu P., Nemes, Iordache Dinu C., Roșeanu, Mitrea, Staicu Ionescu Mengea.

C. F. R. 28 m. 6 s.

Manu L., Achim, Zamfirescu, Ion I., Slivestean, Egurov, Nicolau Beza, Marinescu, Manu, Marinescu, Munteanu, Mogoș, Rozosan Stekel, Porozan.

Ieri la A.N.E.F.

Stadiul Român și Radu Ioniță (C. F. R.) au câștigat Derbyul Român

Liga de atletism Muntenia a avut o fericită inspirație, programând desfășurarea clasicei alergări Derbyul Român, în pauza finalei Cupei României.

Un lot numeros de concurenți și un duel aprig între Radu Ioniță și Dinu Cristea au ocazionat un spectacol, care credem a plăcut celor 13.000 de spectatori ce populau tribunele dela A.N.E.F.

Cu excepția Viforului Dacia, a cărui lipsă a avut darul să reducă din interesul luptei pe echipe, toate cluburile atletice au fost prezente la start.

Victoria individuală a revenit lui Radu Ioniță, care se pare că pe această distanță nu are rival în Capitală.

Regretăm absența lui Tâlmaciu, căci întâlnirea lui cu Radu Ioniță și Dinu Cristea ar fi dat un timp mult mai bun de cât cel obținut ieri.

Pe echipe, Stadiul Român cu Dinu Cristea, Ahmed dar mai ales Todisiu a câștigat Derbyul Român.

Iată rezultatele tehnice:

1. Radu Ioniță (CFR.) 4 m. 18 s.
2. Dinu Cristea (St. R.) 4 m. 20 s.
3. Todisiu (St. R.) 4 m. 22 s.
4. Ahmed (St. R.) 4 m. 24 s.
5. Râșnoveanu (Venus).
6. Contz (Venus).
7. Achim (C.F.R.).
8. Bădescu (Victoria).
9. Francisc (Leonida).
10. D-tru Nicolae (Venus).
11. C. Șerbănescu (Victoria).
12. Tănăsescu (Leonida).

DERBYUL ROMAN

Stadiu Român	2	3	4=	9 pt.
Venus	5	6	10=21	pt.
C. F. R.	1	7	14=22	pt.
Victoria	8	11	14=33	pt.

Duminică se desfășoară la A. N. E. F. Cupa George Iconomu

Liga regională de atletism Muntenia va organiza Duminică concursul pentru Cupa George Iconomu.

Concursul cuprinde următoarele probe:

100 m., 200 m., 400 m., 800 m., 1500 și 5000 m., aruncarea discului, suliței, greutății și ciocanului, săritură lungime, înălțime, prăjină și triplu salt.

11 m garduri și stafeta 800, 400, 200 și 100 m.

Handicapurile se vor fixa în ședința Ligii din 12 Iunie c.

Dat fiind probele numeroase și numărul mare de înscrieri, concursul se va desfășura în două zile, Sâmbătă după amiază și Duminică dimineața.

Toți delegații cluburilor sunt invitați să trimită înscrierile până Miercuri 12 Iunie ora 18, cunoscând că după această dată nu se mai primește nici o înscriere, Liga urmând să întocmească handicapurile.

D. colonel Pălăngeanu președintele Federației de atletism, la Cernăuți

In cursul zilei de azi d. col. adj. E. Pălăngeanu președintele Federației Române de atletism va părăsi Capitala, îndreptându-se spre Cernăuți.

In Capitala Bucovinei, d. col. Pălăngeanu, care pleacă împreună cu un delegat al Străjii Țării, va lua contact cu conducătorii Ligii de atletism Bucovina, reprezentanții Străjei Țării și pregătirei Premilitare.

Ședința va avea loc Luni seara la ora 20.

In cursul zilei de Marți d. col. adj. Pălăngeanu se va prezenta d-lui Rezident Regal al Ținutului Suceava, d. prefect al județului Cernăuți, d. primar al orașului Cernăuți pentru a determina oficialitățile noastre de Stat să ajute atletismul decretat după cum se știe sport de utilitate națională.

După Cernăuți, d. col. Pălăngeanu va vizita orașul Brașov.

RUGBY

T. C. R. și Sp. Studențesc au terminat la egalitate

Celelalte partide programate nu s'au jucat
Viforul Dacia a luat conducerea în clasament

Din cauza ploii căzute pe neașteptate, din matchurile programate ieri nu s'a jucat decât întâlnirea dintre T. C. R. și Sportul Studențesc, pe un teren desfundat, însă bun pentru asemenea joc.

Echipele, după o luptă vie disputată, și-au împărțit frățește victoria.

Din rest, Viforul Dacia a câștigat prin neprezentarea lui R. C. 13, totodată preluând șefia în clasament.

Venus și Victoria au amânat matchul din cauza terenului impracticabil.

La categoria III-a, Venus și C.F. R. au amânat matchul, iar Sp. Studențesc și St. Român au pierdut prin neprezentare.

Rezultatpl dintre T. C. R. și Sp. Studențesc nu a reușit încă să clarifice situația șanselor pentru campionat, în cursă rămânând St. Român, T. C. R., Vif. Dacia și Sp. Stud.

TENNIS CLUB ROMAN A TERMINAT LA EGALITATE CU SPORTUL STUDENȚESC 6—6 (3—3)

HILLS, CHRISSOVELONI (T. C. R.) ȘI ANDRIES, DINESCU (SP. STUD.) EROII MATCHULUI

La fluerul d-lui Ionică Georgescu, cluburile prezintă următoarele formații:

T. C. R.: Hartley, L. Popovici, Marinescu, Chrissoveloni, Ghica, Nelu Popa, Penciulescu, Dragu, Pană, Iedemia, Hills, Solomon, Burlescu, Oreviceanu, Bârsan.

SP. STUDENȚESC: C. Dinescu, Popa, Andrieș, Damian, Cosmănescu, Oan Lovănescu, Cioc, Sadoveanu, Riegler, Diaconu, Teodorescu, Costescu, Cameniță, St. Ionescu, Licu Adam, Pârcălăbescu.

T. C. R este lipsit de Toma Maldoveanu, Mateescu și Costică Popescu iar Sp. Studențesc de Dan Ionescu și Macarovici, toți titulari de mare aport pentru cluburile respective.

Dela început se prevede o luptă pe viață. Cu toate că terenul este moale, se joacă repede, însă mult în dribling. Balonul fiind ud, jucătorii nu pot avea siguranță pe el.

In primele minute Popa intră frumos pe o gaură făcută de Andrieș și este placat la timp de Niky Chrissoveloni.

T. C. R. răspunde prompt prin Nellu, Popa, Pană și Hills, ultimul făcând înainte aproape de țintă. Până în minutul 20, jocul se menține la centru, cu o mică dominare a T. C. R.-ului, când de la o tușe St. Ionescu și Pârcălăbescu pleacă în dribling până în buturile T. C. R.; Hartley intervine târziu și universitarii culcă balonul, deschizând scorul. Riegler ratează transformarea, astfel că Sp. Studențesc conduce cu 3-0.

DINESCU CONSTANȚIN

Peste 5 minute, T. C. R. marchează în același gen. Dela o grămadă în terenul Sp. Stud., Bârsan și Burlescu pleacă în dribling și Ghica, venind bolid din urmă, culcă, egalând situația: 3—3. Ieremia ratează transformarea.

Până la sfârșitul reprizei, jocul este egal, ambele echipe ratând ocazii de marcare.

In repriza II-a T.C.R. intră hotărît și domină în toate compartimentele. Jucătorii, obișnuiți cu balonul ud și cu terenul, deschid jocul în șarje de toată frumusețea. Cei peste 1000 spectatori aplaudă la scenă deschisă.

Apărarea universitară nu poate rezista asaltului T. C. R. și, în minutul 50, pe o șarje reușită, Ghica ridică scorul pentru echipa sa: 6-3, Chrissoveloni nereușind transformarea.

Urmează apoi o intrare a lui Nelu Popa, care este oprit în ultima instanță de C. Dinescu.

T.C.R. domină insistent și, rând pe rând: Hills, Chrissoveloni, Bârsan și Burlescu au ocazia să-și arate marile calități. Nu-și pot fructifica munca, din cauza apărării ermetice a universitarilor, în care Andrieș, Damian, Diaconu și C. Dinescu fac minuni.

După acest iureș, T. C. R. slăbește cadența, dând ocazie Sp. Studențesc să se revanșeze.

Riegler bate un înaintre, pe care Cosmănescu, nemarcat, îl prinde, intră pierzându-și pe drum adversarii și marchează egalând situația.

Până la sfârșit, T. C. R. își revine și domină, însă nu poate trece peste apărarea universitarilor, scorul rămânând 6-6.

D-l Ionică Georgescu a condus impecabil.

Pe lângă cei notați, s'au mai remarcat dela T. C. R. Ghica, Solomon, Oreviceanu, Popovici și Penciulescu, iar dela Sp. Stud. Riegler, Adam Licu, Iovănescu și Cameniță.

Spre regretul nostru, trebue să remarcăm gestul nesportiv la adresa arbitrului, al internaționalului St. Ionescu-Gâgan. Păcat...!!!

Fyb.

CLASAMENTUL

Vif. Dacia	13	10	0	3	121:	48=33
St. Român	12	10	0	2	164:	43=32
Sp. Stud.	12	8	2	2	155:	46=30
T. C. R.	12	8	2	2	76:	29=39
C. F. R.	12	4	0	8	66:	99=19
Venus	9	3	0	6	49:	125=16
R. C. 13	11	0	0	11	29:	135=3
Victoria	5	1	0	4	23:	127=2

SPORTURI ȘI NAUTICE

S'a renunțat la ideia organizării întrecerii automobiliste pe 1 km. cu plecare din mers

Se impune să nu se abandoneze o competițiune care ar putea da rezultate

Intr'o adunare exclusiv rezervată chestiunii activității automobiliste în actualul sezon și în urma sugestiilor lui Petre Cristea, „Grupul Sportiv Motor" hotărâse să organizeze, cu asentimentul „Automobil Clubului Regal Român" anuala competițiune automobilistă de viteză pe 1 km., cu plecare din loc, sortită să dea la iveală noui recorduri naționale

Respectând deciziunea adunării de care pomenim mai sus, conducătorii „Grupului Sportiv Motor" au făcut cuvenitele intervenții pe lângă forul automobilismului indigen și, în principiu, „Automobil Clubul Regal Român" a fost de acord cu propunerea făcută de formația în subordine, rămânând ca redactarea regulamentului să traducă proectul în fapt.

Spre surprinderea admiratorilor și practicanților sportului cu motor însă, acest regulament a întârziat să vadă lumina zilei și nici astăzi starea de fapte nu este mai bună ca acum două luni când inimoșii componenți ai „grupului" au emis intenția de a organiza cursa.

SE VA MAI DISPUTA INTRECEREA ?

Dat fiindcă membri „Grupului Sportiv Motor" își propuseseră să regiseze această competițiune la sfârșitul lunii Mai, ca și în anii precedenți, și acum ne găsim la sfârșitul primei decade a lunei Iunie, este normal să ne întrebăm :

— S'a abandonat ideia organizării acestei întreceri ?

Dacă aceasta este situația, nu putem decât să regretăm faptul că se neglijează interesele automobilismului, fără ca situația actuală să impună o menținere în expectativă.

In cazul însă când aparențele sunt înșelătoare și alergarea pe 1 km. cu plecare din mers urmează totuși să aibă loc, este bine să se comunice acest lucru pentruca participanții probabili să se poată pregăti din timp și, să se prezinte în ziua concursului în forma care să le permită realizarea unor performanțe superioare recordurilor în ființă.

ORGANIZAREA CONCURSULUI SE IMPUNE

Neștiind precis ce trebue să credem în legătură cu soarta acestui concurs ne vom permite să îi emitem părerea menținerii în program a acestei importante alergări, redactarea cât mai urgentă a regulamentului și ținerea competițiunei.

Nu susținem această părere din dorința de a asista la un spectacol automobilist. Alergarea de viteză pe 1 km. cu plecare din mers nici nu poate fi considerată drept o probă menită să desfete ochiul. Ea constitue, în schimb, o competițiune chemată să marcheze, an cu an, progresul realizat în domeniul vitezi și de aceia, toți cunoscători sunt dornici să verifice valoarea actuală a piloților și a mașinilor. Pe deasupra, faptul că recordurile naționale actualmente în ființă nu reprezintă o valoare alergărei de viteză pe 1 km. cu plecare din mers este o datorie de onoare a acelora cari i-au pus bazele cu 4—5 ani înainte.

IMBUNĂTĂȚIREA RECORDURILOR ESTE SIGURĂ

Avem astăzi în țară, câteve mașini capabile să îmbunătățească recordurile în ființă. Cei peste 100 km. pe oră realizați de Iorgu Ghica și cei aproape 180 km. pe oră izbutiți de germanul Paul Heinemann sunt performanțe cari pot fi foarte bine trecute în domeniul istoriei.

Pe lângă aceste recorduri sunt susceptibile de a fi categoric îmbunătățite performanțele cari figurează pe tabloul celorlalte clase de automobile.

Situația impune organizarea competițiunei căci suntem siguri că, în afară de cei 193 km. pe oră realizați de Ludwig Krauss la motociclete, toate celelalte recorduri sunt susceptibile de a fi modificate.

PARTICIPANȚI SIGURI

In ce privește participanții ne permitem să publicăm mai jos numele acelora cari se vor prezenta în mod sigur la plecare.

Iată aceste nume :

Ing. Radu Pascu, Fiat 570 cmc.; Ing. Radu Manicatide, Fiat 1.100 cmc.; Ing. Grossu-Vizian, B. M. W. 2000 cmc.; Ing. Nicolae Florescu, Fiat 1.100 cmc.; Ing. Alexandru Frim, Buburu 4000 cmc.; Ing. Petre Carp, Ford sau Alfa Romeo; Ing. Kummer, Adler 2.000 cmc.; D-ra Maria Botha, Fiat 1.100 cmc.; Ing. Jean Calcianu, Steyer 4.900 cmc.; Dr. Titu Manicatide, Fiat 1.500 cmc.; Ion Zamfirescu, Fiat 1.500 cmc.; Petre Cristea, B. M. W. 2.000 cmc.; Luca P. Niculescu, La Salle 4.500 cmc.; Ing. Ion Coleeag, S. S. Jaguar 3.500 cmc.; D. Crăsnaru, Peugeot 2.000 cmc.; Ing. Don Popescu, S. S. Jaguar 2.500 cmc.; Dr. C. Teodoru, Bero 1.100 cmc.; Petre Gr. Cristea, S. S. Jaguar 3.500 cmc.; U. Negropontes, Dodge 4.00 cmc.; A. G. G. de Chastelain, B. M. W. 2.000 cmc.; Renato Ferrero, Ford-Miller.

Credem că sunt destui.

BOILLOT

F.R.M.-ul este dator un răspuns forului bulgar

Ionescu-Cristea și Nicolae Nicolici deasemenea

Am fost singurul ziar care, am anunțat acum câteva săptămâni, intenția Federației motocicliste bulgare de a organiza pe velodromul din Sofia, o reuniune motociclistă în cursul căreia doi dintre reprezentanții vecinilor noștri din dreapta Dunării să se măsoare cu același număr de alergători români.

Am arătat deasemenea, cu acel prilej că, d. Boris Alexieff, redactorul principal al ziarului „Sport" din Sofia și unul dintre marii propagandiști ai sportului bulgar, s'a deplasat la București spre a începe tratativele în vederea perfectării unui angajament.

Se proectase la început, ca reuniunea să se țină la sfârșitul lunei Mai. A intervenit însă Balcaniada ciclistă și reuniunea motociclistă a trebuit să fie trecută pe plan secund.

Cu ocazia importantei competițiuni cicliste, d. Alexieff a fost, din nou, oaspele Capitalei noastre și d-sa a ținut să ne facă cunoscut că s'a adresat Federației române de motociclism cu scopul de a primi aprobarea deplasării a doui alergători români în Bulgaria dar, deși timpul îngăduia un răspuns, forul nostru de specialitate nu s'a grăbit să-l dea.

Procedeul este surprinzător și tot surprinzătoare este atitudinea lui Nicolae Ionescu Cristea cu care d. Alexieff a tratat în prezența noastră — în numele lui și al lui Nicolae Nicolici — dar nu a mai dat apoi, niciun semn de viață.

Aceasta fiind situația, ne permitem a atrage atenția Federației române de motociclism și celor doi alergători mai sus citați, că sunt datori să dea un răspuns — afirmativ sau negativ — celor cari li s'au adresat, de dincolo de granițele țării.

D. Alexieff ne-a înștiințat în momentul când părăsea teritoriul țării că nu s'a renunțat la reuniunea proectată și că ea urmează să aibă loc către sfârșitul lunii în curs.

Un urgent răspuns din partea reprezentanților noștri se impune mai ales că reuniunea proectată la Sofia are ca unic scop, *înfrățirea celor două națiuni*, prin sport.

Un „Mare premiu" disputat în America de Sud

La Pazana, în provincia Entre Rios (Argentina), s'a disputat „Marele Premiu Urquiza", competițiune automobilistă de viteză pe pistă.

Alegarea care a reunit la plecare un numeros lot de piloți consacrați a strălucit printr'un formidabil duel angajat pentru victorie, între Canziani pe Alfa Romeo și Rodolfo Martini pe Ford.

In cele din urmă, Canziani a reușit să-și adjudece o muncită victorie.

Un numeros public a aclamat îndelung pe cei doi protagoniști ai întrecerii.

Un proect interesant

Gruparea „A.R.M.A." intenționează să organizeze o competițiune motociclistă

Intrecerea urmează să se desfășoare pe un circuit dificil

Am primit aseară la redacție, o veste îmbucurătoare. Gruparea „A. R. M. A." și-a propus să desmorțească motociclismul indigen prin organizarea unei competițiuni care urmează să se desfășoare, în preajma Capitalei, peste 2—3 săptămâni.

Strânși într'o ședință specială, conducătorii grupării susmenționate au hotărât ca alergarea să se desfășoare pe un circuit lung de 21 km., ale cărui puncte principale vor fi comuna Pantelimon și pădurea Pusnicul.

Intrecerea va fi deschisă următoarelor categorii de motociclete:

Categoria 250 cmc. 4 tururi (84 km.).

Categoria 350 cmc. 4 tururi (84 km.).

Categoria 500 cmc. 6 tururi (126 km.).

Categoria motocicletelor cu ataș, 5 tururi (105 km.).

Se vor distribui medalii aurite, argintate și de bronz în fiecare categorie, precum și numeroase premii în bani.

Primul în clasamentul general al competițiunii va primi cupa „Micului Vis" donată de fostul campion motociclist Paul Vasilescu, actualmente președinte al grupării organizatoare.

Inițiatorii întrecerii cred că unitățile motorizate, jandarmii și poliția își vor trimite reprezentanți în cursă, întrucât proba este deschisă și motocicliștilor nelicențiați.

Football Football Football

Cic op - Ion Dârlău 5-3 (2-2)

In match de deschidere la partida Olympia-Asira (Ochiuri) s'au întâlnit în match amical Ciclop și Dârlău.

Primii au aliniat o formație puternică care a fost net superioară.

După un joc frumos au învins cu 5—3.

Campionatul Ligii de Nord

C.F.R. (Cluj) a învins Uranus (Turda) 2-0 (1-0)

Turda, 9 (prin telefon).

Matchul C. F. R. (Cluj) — Uranus (Turda), disputat azi în localitate, a revenit lui C. F. R., cu scorul de 2—0 (1—0).

Au marcat Roman și Tătar (C. F. R.) și Rațiu (Uranus).

Au asistat 1000 de spectatori.

TRICOLOR (B.-MARE) — FERAR (ORADEA): FORFAIT

Baia Mare, 9 (prin telefon).

Azi urma să se dispute în localitate matchul TRICOLOR — FERAR, contând în campionatul Liga de Nord.

Orădenii neprezentându-se, Tricolor s'a calificat pentru turul următor.

Campionatul Ligii de Sud

S.P.M. (Constanța)-Tricolor Venus (Călărași) 3-1 (1-0)

Constanța, 9 (prin telefon). — Azi s'a disputat în localitate matchul S. P. M.—Tricolor Venus contând pentru campionatul Ligii de sud. Constănțenii și-au însușit victoria învingând cu 3—1 (1—0).

Rezultate din țară

CLUJ : Dermata — Ac. Agricolă 6—1 (4—0).

TIMIȘOARA : Chinezul — Fortuna 3—0 (2—0).

Au marcat Bagrest (2), Covaci (Chinezul) și Metler (Fortuna).

A. S. Distribuția (Jun)-Macaby (Jun) 2-1

Matchul de deschidere la partida Juventus—Macaby a fost furnizat de juniorii gazdelor și cei ai Distribuției.

Matchul a fost extrem de spectaculos și abundent în faze frumoase.

„Petroliștii" ne-au confirmat reala lor valoare și locul de cinste pe care-l dețin în clasament îl merită cu prisosință.

Macaby a fost inferior din toate punctele de vedere și nu putea spera mai mult în fața acestui adversar.

Tinerele speranțe ale Distribuției au dat deplină satisfacție și mulți dintre jucători pot corespunde în prima formație.

NAUTICE

In Statele Unite

Activitatea nautică este în toi

In America, activitatea sportivă e în toi. Departe de focul care bântue „bătrânul continent" sportivii americani se iau la întrecere realizând frumoase performanțe.

Dăm câteva din timpurile cele mai bune înregistrate la natație:

100 yardzi crawl

1. Jaretz, 52.3 ; 2. Sharemet; 3. Barker.

220 yardzi crawl

1. Haynée, 2:13.4; 2. Janetz; 3. Johnson.

440 yardzi crawl

1. Haynée 4:50.7; 2. Clark; 3. Macionis.

220 yardzi brasse

1. Hough 2:40.8; 2. Higgins; 3. Skinner.

150 yardzi spate

1. Kiefer, 1:33.3; 2. Follandsbee; 3. Heydt.

300 yardzi mixt

1. Kiefer 3:29.6; 2. Parker; 3. Clark.

3×100 mixt

1. Princeton A. A. 2:54.6 (Vanf de Weghe, Hough, Parke; 2. Michigan (Heeydt, J. Sharemet, G. Sharemet) ; 3. Chicago, (Kiefer, Jacobson, Janetz).

Sărituri

1. Patnik 143.88 p.; 2 Clark 126.78 p.; 3. Cook 120.68

Baratky transformă splendid panaltyul. Trimite pe David în dreapta și balonul în stânga, sus

David intervine cu pumnul, anihilând saltul lui Lengheriu și atacul lui Baratky

VIENA a învins BUDAPESTA și la Viena și la Budapesta cu 4:2 și 1:0

BUDAPESTA, 9 (Serviciul nostru special). — Astăzi, s'a disputat la Budapesta, pe terenul U. T. E. în fața a 18.000 de spectatori, matchul dintre selecționatele orașelor Viena și Budapesta. Partida a fost câștigată de Viena cu scorul de 1-0 (1-0) prin punctul marcat de Decker în minutul 33.

După ultimele rezultate ale ungurilor, jocul de astăzi a fost o decepție pentru cei 18 mii de spectatori cari au dorit să fie martori la o nouă victorie a echipei gazde.

Jocul a decepționat, echipele au jucat fără avânt și voință, desfășurând un joc de calitate inferioară.

Primele minute de joc se scurg fără ca vreuna din echipe să realizeze vreun atac mai serios. Jocul se menține în centrul terenului.

Cu timpul însă austriecii pun stăpânire pe joc și atacă mai mult dar numai individual.

Unicul punct al matchului e marcat de Decker în minutul 33 dela 20 m. A ost o acțiune personală.

Contra-atacul ungurilor se prelungește până la sfârșitul reprizei, dar nu e periculos din cauza tripletei care e într'o formă mai slabă ca de obiceiu

❖

După reluare jocul are același aspect ca în prima repriză.

Vienezii sunt mulțumiți de rezultat, iar ungurii pierd toate ocaziile din cauza înaintării defecțioasă. Echipele sunt fluerate de spectatori, cari veniseră să vadă un match, cel puțin de calitatea ultimilor întâlniri internaționale.

Un joc mai disputat a fost în ultimele cincisprezece minute, când ungurii au atacat mai mult și cu mai multă voință, dar nu pot obține egalarea. Jocul se termină la poarta vienezilor, cari se apără cu răsputeri. Echipele au utilizat următoarele formații:

VIENA: Raftl — Wagner II, Schmaus — Wagner I, Mock, Scoumal — Bartali, Decker, Binder, Waldhofer, Pesser.

BUDAPESTA: Csikos — Pakozdi, Biro — Kiraly, Sarosi III, Balogh — Kincses, Sütö, Sarosi dr., Toldi, Kocsis.

VIENA B—BUDAPESTA B 4-2 (1-2)

VIENA, 9. — Astăzi, a avut loc matchul internațional dintre echipele B. ale celor două orașe. Viena a învins Budapesta după jocul prestat în repriza a doua când au fost net superiori adversarului.

Au asistat 15.000 spectatori.

Editura Societății Anonime „Universul", București, Str. Brezoianu No. 23—25 — România

2 LEI

Taxa poștală plătită în numerar conform aprobării dir. generale p. t. t. nr. 24.464/939

UNIVERSUL

8 PAGINI

158-1940

Redacția și Administrația: Palatul „UNIVERSUL" str. Brezoianu 23—25. Telefon: Centrala 3.30.10; Redacția 4.21.81. Redactor responsabil EUGEN DUMITRESCU

Proprietar: „Universul", S. A. Adm.-delegat: STELIAN POPESCU Inscris sub No. 167, Trib. Ilfov

Nr. 158. — Anul III BUCUREȘTI. — Miercuri 12 Iunie 1940

ABONAMENTE: Pentru grupări sportive 1000 lei anual

1 an LEI 500
6 luni LEI 270
3 luni LEI 150

BIBLIOTECA CENTRALĂ „ASOCIAȚIUNII" SIBIIU

Szabo, portarul Hurgariei, viitorul rival al lui Rapid în C. E. C.) execută o splendidă robinsonadă, de mare efect spectacular, dar fără rezultat practic, căci goalul a fost goal..

COMISIA MIXTA A STRAJII ȚARII și UFSR SE INTRUNEȘTE MAINE

EA VA REGLEMENTA IN VIITOR CONDUCEREA SPORTULUI ROMANESC

D. comandant al Străjii Țării, cu decizia Nr. 76425/940, a dispus următoarele :

1. Straja Țării aprobă constituirea unui comitet mixt, care urmează să alcătuiască proectul de Directve al Străjii Țării cu privire la controlul și conducerea sportului din inițiativă particulară.

DIN CINE SE COMPUNE COMISIA MIXTA

Comisiunea va fi compusă în felul următor :

Dela U. F. S. R. d-nii :
General Gabriel Marinescu, Președintele F. R. F. A.
Avocat Al. Cantuniari, Președintele F. R. Box.
Col. Ad. Manolescu, președintele F. R. S.
Neagu Boerescu, Directorul General U. F. S. R.

Dela „Straja Țării", d-nii :
Lt. Col. Alex. Băleanu, Directorul Organizării și Personalului.
Lt. Col. I. Dimăncescu, Directorul Educației Fizice.
Maior Toader Pohoață, Șeful Serv. Juridic.
Cpt. Popescu Eugen, Șeful Secției Educației Fizice.

Se dă depline puteri comisiunei, de a studia și prezenta spre aprobarea „Străjii Țării", proectul de Directivă pentru conducerea sportului din inițiativă particulară.

Comisiunea se va întruni la „Straja Țării" (Roma 32 Direcția Educației Fizice) de 3 ori pe săptămână (Lunea, Miercurea și Vinerea) dela orele 16-18.

Prima ședință va avea loc Miercuri 12/VI 1940.

Convocările se vor face prin Direcția Educației Fizice.

La ședința de deschidere, va asista d. T. Sidorovici, Comandantul „Străjii Țării" și D. G. Plagino, Președintele U. F. S. R.

BIROUL FEDERAL, PREZIDAT DE D. G-RAL GABRIEL MARINESCU, A DECIS IN ȘEDINȚA DE ASEARA :

12 ECHIPE IN DIVIZIA NAȚIONALA A

Retrogradează, deci: Unirea Tricolor, Gloria C. F. R., Juventus și Victoria

FORMULA DIVIZIEI NAȚIONALE B VA FI HOTARATA DE COMITETUL FEDERAL CONVOCAT LA 22 IUNIE

Control special la restanțele divizionare B și la jocurile de calificare

In sfârșit, federația română de football a luat o hotărîre, în ce privește formula Diviziei Naționale A. Deocamdată numai pentru prima divizie, căci asupra formulei Diviziei Naționale B, a rămas să se pronunțe Comitetul Federal, care a fost convocat pentru 22 Iunie.

Hotărîrea aceasta pune capăt tuturor svonurilor care au circulat în ultimul timp și constitue, în acelaș timp, o aplicare strictă a regulamentului, așa cum a fost stabilit în vara anului trecut.

Și Biroul Federal a hotărît aseară ca în viitorul campionat Divizia Națională A să aibe 12 echipe. Deci, din cele actuale vor retrograda patru : Unirea Tricolor, Gloria CFR., Juventus și Victoria.

In afară de aceasta, Biroul a luat și alte hotărîri, care reiese din următorul comunicat dat aseară de federație :

COMUNICAT F. R. F. A.

Biroul Federal în completul său întrunit sub președenția d-lui general Gabriel Marinescu:

1. — Constată că potrivit prevederilor regulamentare, Divizia Națională A. se va disputa pe anul 1940/1941 cu 12 echipe.

Aceste 12 echipe vor fi formate din actualele grupări ale Diviziei A, CU EXCEPȚIA CELOR PATRU CARI, POTRIVIT REGULAMENTULUI, RETROGRADEAZA ȘI AL CAROR LOC VA FI OCUPAT DE GRUPARILE CE VOR PROMOVA.

2. — Hotărăște convocarea Comitetului Federal pentru ziua de 22 Iunie a. c. orele 20, pentru a-i supune:

A. Modificarea regulamentului în sensul ca în Divizia Națională A, să nu poată participa decât echipe care activează în localități cu un număr minim de 50.000 locuitori

Grupările existente în Divizia Națională A și care nu satisfac această condițiune, vor continua să participe în Divizie cu restricția că dacă vor retrograda nu vor mai putea reveni.

B. Examinarea situațiunei Diviziei Naționale B pentru campionatul anului viitor.

3. — Pentru asigurarea unei desfășurări sportive și normale a ultimelor jocuri de campionat în Divizia Națională B și a celor de calificare pentru Divizia Națională A, se va institui un control special.

Ca fapt important este de reținut ordinea de zi a comitetului federal dela 22 Iunie. Comitetul, convocat special, urmează să modifice regulamentul în privința echipelor care au dreptul să participe în Divizia A și să decidă asupra formulei Diviziei Naționale B.

In această privință putem sublinia faptul că astăzi sunt mai multe curente privind formula divizionară B, dintre care cel care prinde mai mult teren este acela care preconizează o Divizie B pe ligi.

Cât despre ultimul punct al comunicatului, este cazul să arătăm că Duminică la Ploești vor asista mai mulți membri ai Biroului Federal.

PAVLOVICI, MARCU, NISTOR, BANDRABUR, CHIROIU... au demisionat

Pentrucă termenul de demisie se apropie de sfârșit, au început să sosească la F. R. F. A. demisii mult mai importante ca până acum.

Cărțile poștale purtau semnăturile unor vedete incontestabile ale footballului nostru.

Iată cele 14 demisii sosite Duminică și Luni :

21. Andruchovici (Wavel).
22. Haikowsky (Iahn).
23. *Brandabur* (Juventus).
24. Mocanu (Arsenal-Buc.).
25. Marinescu (G-rala-Buc.).
26. *Covaci I* (F.C. Ploești).
27. *Pavlovici* (Ripensia).
28. *Iordăchescu* (Venus).
29. Varbița (Colțea).
30. *Hetzer* (F.C. Ploești).
31. *Chiroiu* (C.A.M.T.)
32. *Marcksteiner* (Ripensia).
33. *Nistor* (Victoria).
34. Iorga (Ripensia).

O nouă organizație sportivă

„Junimea sportivă"

In seara zilei de 8 Iunie într'un cadru impunător a avut loc prima manifestare a organizației poli-sportive „Junimea" F. R. N. din suburbana Griviței-București-Noi.

Această manifestare a constat dintr'o cursă de fond de 5.000 metri care s'a alergat într'un circuit închis, traversând toate cartierele suburbanei. La această manifestare a luat parte întreg tineretul sportiv din suburbană. Primii zece au sosit în ordinea următoare: 1. Fotea C. F. R.; 2. Manu I, C. F. R.; 3. Manu II, C. F. R.; 4. Radu Ion; 5. Chiran; 6. Gică Mușatescu; 7. Drăghici; 8. Sică Buleata; 9. Niță și Talpă.

Pentru început, a pornit numai cu patru secțiuni care sunt: atletism, foot-ball, volley-ball și natație; ea va continua să înființeze pe rând și urmtăoarele secții: turism, tennis și box.

Asociația activează cu sprijinul ocrotitor al F. R. N. Președintele acestei organizații este d. Pascal Bărbulescu, având ca secretar pe d. Teodorescu Constantin.

Tineretul suburbanei Griviței-Buc. Noi aduce mulțumiri pe această cale conducătorilor „Junimii" pentru inițiativa luată.

Tariful de publicitate al ziarului UNIVERSUL

(CATEGORIA IV)
LINIA CORP

Dela 10-1000 linii Lei	
Dela 1000 linii în sus	7,50
Anunțurile colectorilor de loterii	10
Bilanțuri, convocări, notificări etc.	30
Știri artistice, judiciare, scolare	15
Informațiuni comerciale minimum 5 linii	17,50
Informațiuni financiare minimum 5 linii	17,50
Informațiuni colectori de loterii	20

Football Football Football Football

O ZI CALMA IN DIVIZIA B

F. C. Ploești și Mureșul sigur promovați

A mai trecut încă o etapă de restanțe din Divizia B.

Bine că se termină campionatul acesta care a început să plictisească și pe jucători și pe spectatori.

Rezultatele sunt normale; surprizele sunt și mai rare.

SERIA I-a

F. C. PLOEȘTI ȘI MUREȘUL DEFINITIV PROMOVAȚI...

La Chișinău, F. C. Ploești a învins cam greu pe F. C. Nistru. Acest F. C. Nistru se comportă admirabil. Ar mai fi ceva de spus și de publicul din Chișinău care asistă în număr record la matchuri, deobiceiu 3000—4000 spectatori.

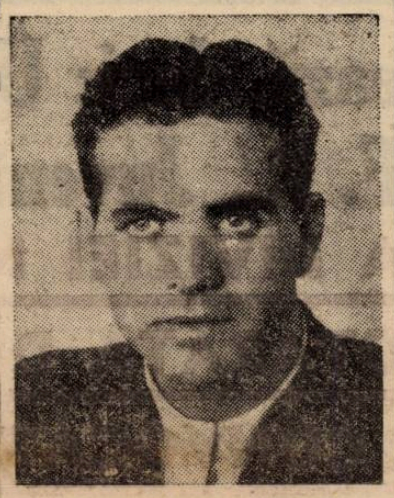

TEODORESCU (Mica)

Clasamentul este lămurit. Prin respingerea contestației F. C. Brăilei, definitiv promovați sunt F. C. Ploești și Mureșul

Un semn de întrebare îl constitue ocupantul locului trei.

Dacă F. C. Craiova învinge pe F. C. Ploești are cele mai mari șanse să promoveze în prima divizie națională, căci regulamentul precizează că din prima serie pot intra 2—3—4 echipe.

SERIA II-a

GLORIA CONTINUĂ SERIA VICTORIILOR...

La Arad, Jiul a cedat Gloriei care se comportă admirabil acasă. ocul a fost viu disputat și victoria localnicilor e meritntă. In clasament, Gloria a mai săltat cu un loc.

SERIA III-a

„U" INVINGE NUMAI LA SCOR

La Cluj, Universitatea a învins la scor C. S. Tg.-Mureș. Scorul este măricel și exprimă superioritatea „șepcilor roșii". In clasament „U" este ocupantul locului doi.

SERIA IV-a

FORFAITURI, FORFAITURI...

Cele două matchuri programate în această serie nu s'au disputat, Macaby (Chișinău) și D. V. A. forfaitând în fața Fr. Românei și Muncitorului.

STATISTICA

MATCHURI

Programate	5
Disputate	3
Câștigate	3
Forfaituri	2

A CÂȘTIGAT IN DEPLASARE

F. C. Ploești.

SCORUL

Cel mai mic: F. C. Ploești—F. C. Nistru 2—1.
Cel mai mare: „U"—C. S. Tg.-Mureș 7—1.
REZULTATE NORMALE LA: Chișinău, Arad, Cluj.
Surprize la: ...nicăeri.

ACTUALII CAPI DE SERII:

F. C. Ploești, Mica, Crișana și Fr. Română.

COLȚUL PROVINCIEI

UNIREA TRICOLOR (Târgoviște) A INVINS A. C. D. CU 2—0 (1—0).

Târgoviște, 9. Duminică a avut loc pe terenul T. S. A. un match de foot-ball între echipele Unirea Tricolor și A. C. D. amândouă din localitate. Jocul a fost monoton și lipsit de orice spectaculozitate.

Goalurile victoriei au fost marcate simetric în ambele reprize. In minutul 2 de joc, Șerban, după centrarea mingiei ia în stăpânire balonul și fuge la poartă, dar fiind atacat de adversari centrează frumos la Pavel, care, trecând peste cei doui, fundași deschide scorul printr'un goal imparabil. Nimic de relevat în tot restul reprizei.

După pauză aceiaș alură de începeală.

In minutul 70, Dobre mărește scorul printr'un shoot destul de puternic. Până la sfârșitul matchului nimic interesant de semnalat.

Cel mai bun de pe teren a fost Pavel Anahorlis, un elemen de valoare al fot-ball-ului târgovișteau.

Apoi s'au mai remarcat: dela învingători: Ionel, Nelu I, Șerban, Nelu II; Săndulescu, Moțăilă și Barbu dela A. C. D.

A condus corect d. Ioan Tomescu cu următoarele formații:

UNIREA TRICOLOR: Ionel, Nelu I Titi — Șerban, Dobre, Nelu II — Pasăre, Tănase, Pavel (Grecu), Neacșu, Anton.

A. C. D.: Gică, Săndulescu, Nicu I, — Popa, Gheorghe, Nelu — Moțăilă, Ionel (Șturly), Nicu II, Barbu Costel.

Un jucător din gruparea Cotroceni suspendat pe timp de doi ani

Grupări amendate și alte decizii importante, dictate de comisiunea districtuală

Comisiunea districtuală a ținut aseară ședință sub președinția d-lui lt.-col. Gh. Brezeanu.

S'au luat următoarele deciziuni:

Jucătorul Stănescu Ioan din gruparea P. T. T. se pedepsește cu ridicarea dreptului de joc pe timp de 30 zile.

CONTESTAȚII RESPINSE

Se resping următoarele contestații ca netaxate: P. T. T. la jocul cu Șoimii, Generala la jocul cu Cotroceni, Fulgerul la jocul cu Impr. Capitalei.

Se resping ca nefondate contestațiile: Carmen la jocul cu Lupeasca și Ind. Iutei la jocul cu Stăruința. Gruparea Stăruința se amendează cu lei 500.

Contestația grupării Olympia la jocul de juniori cu Unirea Tricolor se trimite la comisia de transferări.

Jocul Ind. Iutei — C. F. R. B. T. se omologhează cu rezultatul de 3-0 în favoarea primilor.

Se reduce pedeapsa jucătorului Bădescu la trei luni.

Jucătorul Marinescu (Cotroceni) se pedepsește cu ridicarea dreptului de joc pe timp de 2 ani.

Apelul jucătorului Duce se va lua în discuție la 17 Iunie.

Se proclamă campioni districtuali următoarele grupări:

Olympia la categ. I-a, Carmen la categ. II-a și Fichet la categ. III-a.

Se amendează cu lei 2.000 gruparea Metropola pentru faptul că a disputat un match amical la T. Măgurele cu gruparea Oltul fără aprobarea districtului București, în timp ce gruparea Oltul era suspendată.

Deasemeni se amendează cu câte lei 500 grupările Adesgo și Sp. Muncitoresc.

DRUMEȚIE

Schițe și hărți turistice

Intrând zilele acestea într'o librărie, am descoperit o schiță turistică a masivului Ezer - Păpușa, de curând tipărită. Autorul ei, d. I. Ionescu-Dunăreanu, este secretarul general al asociației A.D.M.I.R. și un emerit alpinist. D-sa a mai dat la iveală harta Pietrei Craiului, cum și cărți-călăuze turistice, unanim apreciate.

Faptul că schița în cauză a fost editată de O. N. T. constitue un gir care îi consacră pe deplin valoarea.

Este binevenită și demnă de subliniat această apariție, deoarece regiunea muntoasă a Ezerului-Păpușa, deși de o frumusețe și pitoresc incomparabile, nu era reprezentată în vreo hartă sau schiță turistică.

Această lucrare a domnului Dunăreanu a fost precedată pe pe teren de activul său coleg Theodor Meleescu care a făcut marcaje pe acest masiv ca echipier al Admir-ului și acestei activități i-a urmat o rețea de semne ce pune pe orice turist pe drumul cel bun.

Fervent cercetător al munților Muscelului, autorul acesta a colecționat cu răbdare experiențele și observațiile sale din ani îndelungați, pentru a le pune la dispoziția publicului sportiv românesc.

Lucrată la scara 1:70.000 schița Ezerului indică numărul kilometrilor dintre diversele puncte, traseul corect — conform marcajelor — cu denumirile respective și timpul necesar acoperirii etapelor.

E o lucrare migăloasă ce necesită timp și conștiinciozitate în alcătuirea ei.

Mai notăm că d. Ionescu Dunăreanu este și autor al hărței masivului Piatra Craiului.

Stadiul idilic al drumeției de altă dată, fiind depășit de nevoia trepidantă a contemporanilor de a epuiza toate tablourile dintr'o singură privire, de puținul timp ce-l au la dispoziție pentru a savura măreția unui decor natural, s'a ajuns azi la intensa întrebuințare a hărților turistice.

Nu mai subliniem importanța unei orientări precise după schiță sau hartă, când turistul epuizat, este surprins de un timp rău — având totuși nevoe de mișcare permanentă — dibue pe hartă drumul salvator cel mai scurt, spre un adăpost sau spre o cabană.

Astfel de lucrări cinstesc pe autorii lor și asociațiile sub egida cărora ele s'au efectuat.

— R —

SPECTACOLE

Teatre

LIGA CULTURALĂ: Bucureștii, acum 100 ani.
TEATRUL LUNA BUCUREȘTILOR (Parcul Regele Carol II): **MUNCĂ ȘI VOE BUNĂ:** Dudu'a Măriuca.
COMOEDIA: Un băiat și jumătate.
GRĂDINA IZBÂNDA (Cal. Văcărești, 21): Izbânda Bucureștilor.
ALHAMBRA-EXCELSIOR: mat. și seara: Izbânda Bucureștilor

Cinematografe

ARO: Noaptea nopților, jurnale noui și documentarul românesc: Țara moților.
SCALA: Melodia iubirii și jurnal Paramount.
REGAL: Sora de noapte și Jurnale Paramount.
CARLTON: Indiscreții și jurnale de război
CAPITOL: „Balalaica" și jurnale noui
TRIANON: Occidentul, jurnale românesc și Paramount și U. F. A. cu ultimele evenimente
SAVOY: Cei trei muschetari cu Ritz Broters și Paradisul pierdut cu Fernand Gravey.
SELECT: Fecioarele trăsnite cu Frederich March și Virg Bruce.
FEMINA: Cântec de leagăn
A. R. P. A.: Pantera neagră și jurnale de război Paramount și Uta.
PALAS (bul. Elisabeta): Vrăjitorul din Oz cu Frank Morgan și zRazzia, cu Wallace Berry.
ROXY: Eu sunt Sebastian Ott
ELYSÉE: Volga, Volga și Salvatorii Vestului.
FORUM: Emigranta și Trebuie să mă iubești.
OMNIA: S. O. S. Carfax (opera (completă: seria I și II).
AMERICAN: Adevăr cu orice preț cu Alerme Raimu Jaqueline Delubac și Enigma morții.
AIDA (Rahóvei 151): Cocoșatul dela Notre Dame și Fracul verde
BIZANTIN: Atac în Mediterană cu Richard Greene și Desmoșteniții soartei cu Wallace Berry și Mikey Rooney.
BARCELONA (Măgurele nr. 123): Dragostea mea te chiamă cu Jeanette Macdonald și Nopți de groază în Hong-Kong.
COTROCENI: Suzana, cu Raimu și Doi camarazi, cu Stroheim.
CARMEN (Dudești 169): Honolul și Spaima Vestului sălbatic.
DACIA: Plăcerea nebunilor, cu Norma Shearer și Emigranții, marele film rusesc
DICHIU (Romană 89): Ordin de chemare și Brigada Nordului.
DIANA (Griviței 110): Spaima Vestului sălbatic cu John Wayne și Bulu, tigrul alb.
EDISON: Gunga Din cu Douglas Fairbanks Jr. și Nevasta brutarului, cu Raimu și Revistă cu
FRANKLIN: Kentuky (orașul pasiunilor) și Regina carnavalului.
FLORIDA: Beau Geste și Triunghiul
GRAND (șos. Crângași) Teroare cu Edw. Robinson și Andy Hardy cowboy, cu Mickey Rooney.
GLORIA (Văcărești 44): Walt Disney oferă: Parada Cea Mare. Prințesa Ludmilla.
IZBANDA: Copil de trupă, cu Constant Remy; Cântecul Deșertului cu Zarah Leander.
ILEANA (Sala și Terasa): Ultima noapte, cu Charles Boyer și Irene Dunne, Prietena noastră moartea cu Lionel Barrymore.
LIA (Griviței 196): Suferințele unei mame cu Kay Francis și Ultima aventură a lui Sherlok Holmes.
LIZEANU: Ultima baricadă și Vasul robilor.
MARNA: Omul cu masca de fier jurnal, complectare și Trupa de reviste Titi Mihăilescu.
MARCONI: Prințul Jojarsky, operă complectă. Jurnale de război și românesc și Trupa de reviste D'Ayol.
MODEL: Șobolanul cu Ruth Chatterton și Charlie Chan la Olympiadă.
MIORIȚA (Moșilor 127): 13 scaune cu Hans Moser și Apus de glorie cu Victor Francen.
MILANO: Cocoșatul dela Notre Dame cu Charles Laughton; Suferințele unei mame cu Kay Francis.
NISSA: Intre două femei cu Warner Baxter și Prizonierele destinului cu Marcelle Chantal.
NERO: Viața e un joc și Plăcerea nebunilor.
NONI: Bengali și Tarantella.
ODEON: Beau Geste cu Garry Cooper și Gorila, cu Frații Ritz.
PACHE (Mătăsari): Doamna din Malacca) cu Edwige Feuillère și Teroare.
PARIS (Rahovei 118): Sclavii vieței cu Claude Rains și Jakie Cooper și Viena cântă, Viena dansează cu Paul Horbiger, Theo Lingen, Hans Moser.
RAHOVA: Zenobia, cu Bran și Lan și Parisul la miezul nopții, cu Raimu.
PELEȘ (Celentina 84): Femei condamnate cu Anne Shirley; Stan și Bran eroi fără voie.
RIALTO: Fugara cu Joan Bennett și Miezul nopții cu Claudette Colbert
REX: Mocirla, cu Françoise Rosay și Michel Simon, și Nu sunt criminal cu John Garfield.
SPLENDID: Invitație la fericire cu Irene Dune; Jungla Morții.
TOMIS: Cavalcada Hollywodului cu Alice Fay, Don Ameche, Al. Jolson, Malec, etc; Animale năsdrăvane; Jurnal O.N.C.
TRIUMF (Griviței 335): James Jessie brigandul și Westul sălbatic.
UNIREA (Filantropia 143): Cei trei muschetari seria II-a și Drapelul.
UNIC (Filantropia 57): Suferințele unei mame și Ultima aventură a lui Sherlock Holmes.
VENUS: Vestul sălbatic cu Shirley Temple; La Madelon; Jurnal românesc
VOLGA (Dorobanți, 1): Moartea obosită și Fugara cu Friederich March.

Football Football Football Football Football

Finala Cupei României în perspectiva „Micului CEC"

C. R. e o competiție cu maturitate verificată. Echipele noastre sunt obosite dar au șanse să se califice pentru turul următor

Hungaria nu-i o echipă de cupă

Finala Cupei României în perspectiva Cupei Europei Centrale. Apropierea este interesantă și conține date importante pentru definirea — poate nu a șanselor — dar a comportării în linii mari.

Nu se poate stabili, desigur, o paralelă între această finală și competiția, care începe la 16 Iunie.

Intâi trebue remarcat un fapt mai mult sau mai puțin independent de această legătură.

La reeditarea finalei, tribunele stadionului au fost pline, deși matchul a avut un timp nefavorabil.

Această pasiune a publicului pentru competiția, care refuză atât de dramatic să se termine, este foarte semnificativă.

Competiția Cupei României a ajuns la o maturitate, care nu mai poate fi nesocotită. La capătul unei existențe frumoase, care de-alungul anului a avut atâtea momente intense, finala dintre Venus și Rapid a dovedit încăodată că marea competiție are o vitalitate proprie și puternică. Ea a creiat o psichologie originală, a strâns în jurul ei un public, care a învățat să-i cunoască și să-i prefere emoțiile ei tari.

La niciun match de campionat — nici chiar la eternul derby Venus-Rapid— spectatorii n'au trăit mai intens oscilațiile scorului, n'au participat mai complet la jocul însuși, ca la această finală a Cupei României.

Dovada a fost făcută. Competiția și-a arătat forța. O forță, care nu mai poate fi învinsă.

*

Revenind la punctul de vedere inițial, acela al unei încercări de apreciere a comportării echipelor românești în Cupa Europei Centrale se impune de la început o constatare nu atât de favorabilă.

Echipele românești intră în noua competiție — dacă situația internațională nu o va face imposibilă — foarte obosite.

Matchul de Duminică a arătat aceasta într'o măsură destul de îngrijorătoare.

Venus a „căzut" aproape la jumătatea celei de a doua reprize iar Rapid nu va mai putea reedita chiar atât de ușor revenirea, care l-a condus la egalare.

Campionatul național a lăsat urme puternice în mușchii jucătorilor. Și nu trebue să uităm că majoritatea jucătorilor echipei naționale, care a avut matchuri foarte grele, au fost dați de Venus și Rapid.

*

Și totuși nu e bine să fim pesimiști. Pesimismul este poate chiar nejustificat. Dacă se poate vorbi de o certă oboseală a celor două echipe românești se poate face și constatarea mai favorabilă că ele au arătat o mare acomodare cu jocul de cupă.

Și Venus și Rapid au jucat în adevărat stil de cupă.

Și au jucat bine.

Dacă cele două echipe vor repeta comportarea lor din cele două finale și în matchurile pentru Cupa Europei Centrale, este foarte probabil ca ele să se califice pentru turul următor.

*

Evident, constitue o problemă dificilă apărarea feroviară. Dar dacă Rapid — poate duce la bun sfârșit tratativele pentru achiziționarea lui Slivaț și Nistor, problema nu mai este atât de gravă.

Echipele românești au căpătat acum o experiență a matchurilor din C. E. C.

Ele aduc o agresivitate, de care trebue să se țină seama pentrucă poate fi hotărîtoare.

Misiunea cea mai ușoară o are Rapid, care întâlnește în primul tur pe Hungaria, cea de a doua echipă clasată în campionatul ungar.

Misiunea Rapidului nu este mai ușoară decât a Venusului pentrucă echipa maghiară ar fi mai slabă decât Gradjansky sau Beogradsky.

Ea este astfel pentrucă dintre toate echipele participante de până acum în Cupa Europei Centrale, Hungaria avea cele mai puține aptitudini pentru Cupă. Niciodată Hungaria n'a făcut carieră în C. E. C. Este o echipă bună, joacă extrem de spectaculos și are jucători de clasă excepțională.

Dar are un stil de joc, care nu convine de loc competițiilor eliminatorii.

Iată de ce Rapid are șanse mai mari pentru a se califica în turul următor.

Cu atât mai mult se poate vorbi de șansele echipelor noastre cu cât ele joacă primul match în deplasare iar adversarul Venusului va fi și el suficient de obosit de cele două campionate dure.

n. g. s.

Periș-Buftea 3-3 (3-1)

A doua deschidere la matchul Venus-Rapid pentru finala Cupei României a fost furnizată de echipele rurale Periș și Buftea.

Acest match a fost organizat de Comisia Sportului Rural, care caută să propășească sportul cu balonul rotund în comunele rurale.

Cu această ocazie, s'a putut constata că chipele acestea deși nu joacă excelent totuși au destule cunoștințe.

Matchul a fost frumos și a prilejuit o luptă strânsă.

Buftea deși a avut majoritatea acțiunilor, totuși prima repriză a fost condusă. Aceasta pentru că Periș a fost superior în apărare.

Goalurile au fost marcate de Tarău pentru Periș și Onete, Brosche, Bucurescu pentru Buftea.

Dela Olympia

OLIMPIA convoacă azi după amiază la ora 4.30 la cimitirul Reînvierea (Pătrunjel) pe toți acei, cari au jucat în echipă cu Traian Ionescu, pentru a-l conduce la locul de veci.

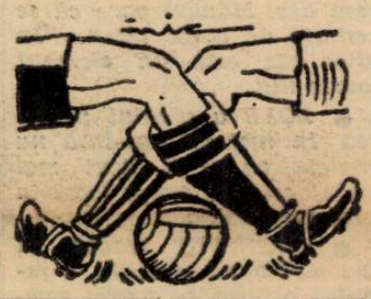

S'a tras la sorți programul campionatului „Ligii de Sud"

Olympia - S. P. M. și Gloria Mărășești - Avântul, în semifinale

Eri seară au fost trase la sorți semifinalele campionatului Ligii de Sud.

Se știe că echipa care va câștiga acest turneu va promova în divizia națională B.

In semifinale s'au calificat următoarele patru echipe: **OLIMPIA** (București), **S. P. M.** (Constanța), **GLORIA MĂRĂȘEȘTI** (Valea Călugărească) și **AVÂNTUL** (Buzău).

Prin tragerea la sorți programul de Duminică este următorul.

BUCUREȘTI:
Olimpia — S. P. M.
PLOEȘTI:
Gloria — Avântul.

Finala se va disputa la București — tur și retur — pe două terenuri neutre, la 23 și 30 Iunie.

Cea de a treia ediție a finalei Cupei României se dispută după matchurile din C. E. C.

Finala va fi arbitrată de un arbitru străin

A doua ediție a finalei cupei României nici nu se terminase bine și miile de spectatori și începuseră să se intereseze de data celei de a treia ediții.

Tuturor acestora le putem da încă de azi câteva informații din sursă autorizată.

❖

Data celui de al treilea match n'a fost încă fixată. Se poate totuși spune cu siguranță că nu va avea loc înainte ca matchurile cupei Europei Centrale să se termine.

Aceasta pentru ca nu cumva reprezentantele noastre să se prezinte în C. E. C. slăbite în urma unor eventuale răniri care ușor se pot întâmpla în cea de a treia ediție a finalei.

Pentru a se asigura regularitate finalei, s'a hotărît ca ea să fie condusă de un arbitru străin. Nu s'a luat încă o hotărîre în privința naționalității arbitrului.

De altfel în aceste privințe ca și în multe alte chestiuni, hotărîrea definitivă va fi luată în ședința de Joi a comisiei cupei României.

INTR'UN SALT
dela sărăcie
la bogăție
Iată o minune, care îi se poate întâmpla numai participând la Loteria de Stat.

Cele două tranșe, dela 15 și 18 Iunie, ale Loteriei de Stat oferă tuturora posibilitățile de câștig.

LA STARTUL
milioanelor, ajungi numai dacă-ți cumperi, la timp, un loz al Loteriei de Stat.

Câștigurile Loteriei de Stat se plătesc jucătorilor, fără nici un fel de reținere de impozite.

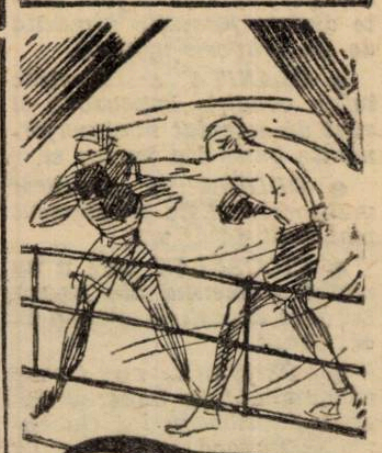

O LOVITURĂ SIGURĂ
la milioane este un loz al Loteriei de Stat. El te poate face campion al norocului

Numărul milionarilor făcuți de Loteria de Stat crește vertiginos.

UNIVERSUL

Dela plecare la sosire

CAI IN FORMA: Brânceni, Medardus, Silver Prinț, Olanita, Odihna, Argintiu, Barius, Princer, Dark Kopi, Amnar, Niculae, Hazliu, Etelköz, Bock, Naum, Strâmba, Harta și Caiafa

CAI DE URMARIT: Lily, Persane, Badar, Favorit, Mircioaia, Carsix, Overbrook și Ciocârlan

● BRANCENI a câștigat de justețe premiul Crinilor, arătând că deține o frumoasă condiție. Starea terenului este adevărat că l-a avantajat într'o oarecare măsură, dar este de presupus că va reedita performanța de Duminică și pe un teren bun.

● MEDARDUS a pierdut de puțin, fiind victima unor incidente pe linia dreaptă. Deși învins, bătrânul armăsar a dovedit că este în formă și că va câștiga cât de curând.

● LILY s'a apărat onorabil. Este de urmărit în condiții mai puțin grele ca acea de Duminică.

● JAGODKA s'a specializat să figureze pe primele sute de metri, pentru ca apoi să nu mai dea nimic. Este un element modest care cu greu își va scoate ovăzul.

● BALYHOO și-a eșit din formă. Cel puțin așa face impresia.

a încălecat Duminică trei câștigători

● OVERBROOK a debutat prin a pierde plecarea. Nu profețim ce-ar fi făcut în alte condiții, preferând să-i mai vedem odată alergând, înainte de a ne pronunța asupra lui.

● PRINCESSE D'ORANGE a concurat modest. Mai are mult de profitat în condiție.

● SILVER PRINȚ avea o bună șansă pe parcursul pistei interioare și se cuvenea să câștige, mai ales că face parte dintr'o formație urmărită de un crâncen nenoroc.

● OLANIȚA se menține într'o condiție impecabilă și sunt de așteptat noui performanțe bune din partea ei.

● ODIHNA a concurat mulțumitor. Este un element mai mult decât util.

● CIOCARLAN pare a nu mai fi elementul din trecut. De data aceasta a alergat în cal obosit.

● PERSANE nu trebue condamnată în baza acestui eșec. Pensionara lui Gabens nu se împacă prea bine cu terenul moale.

● BARCĂU nu putea face mai mult.

● FURTUNA a devenit foarte neregulată. Se cuvenea să joace un alt rol în alergare.

● TRICOLOR purta o greutate care pe un teren ca acel de Duminică era covârșitoare. Explicabil deci că n'a putut figura mai mult.

● BADAR aleargă dela o vreme foarte modest. Probabil că nu deține o condiție tocmai bună.

● TRES PRATIQUE are scuza că a pierdut ceva teren la darea semnalului de plecare. In condițiuni normale, probabil că ar fi jucat un rol cu totul altul în alergare.

● LEONORA a debutat printr'o victorie impresionantă. Este o iapă cu o construcție impecabilă; iar acțiunea ei denotă că va face o frumoasă carieră.

CRIȘAN
biruitor în două curse

● GALINA s'a apărat frumos. A plecat steagul în fața unei adversare net superioare.

● DOGGIE este alergat cam des. Mânzul pare că se resimte de acest lucru. In orice caz este un element foarte util.

● EOLE a pierdut plecarea. In nici un caz însă nu credem că ar fi făcut mai mult decât să ocupe locul în care s'a clasificat.

● ARGINTIU readus în cea mai bună condiție, a recoltat o biruință foarte semnificativă.

Pensionarul lui Gabor tinde să reediteze isprăvile dela doi ani, când și-a adjudecat premiul Predicateur. Cu ultima valoare arătată, se anunță drept un concurent cu justificate veleități în loturi superioare.

● BARIUS a fost desavantajat de starea terenului.

● IORTOMAN a cauzat o nouă decepție. Credem însă că nici el nu s'a simțit la largul lui pe o pistă ca cea de Duminică.

● BRELAN s'a comportat foarte slab. Cal masiv, trebuia să joace un alt rol în cursă în condițiunile de Duminică.

● PRINCIER a recoltat o biruință foarte comodă asupra unui lot ce-i părea superior. Elevul lui Vilson, specialist al terenului moale, a dovedit totodată o condiție perfectă.

● DARK KOPI s'a apărat foarte frumos. A avut neșansa să întâlnească un adversar mai bun decât el.

● BUBUREL suferind un nou eșec categoric, a cauzat o nouă decepție.

Se găsește cu mult sub valoarea de anul trecut.

● DON BASIL n'a mai reeditat performanța din premiul de Iunie. Purta, de altfel, și o greutate mare.

● COLOMBO era surclasat cu greutatea ce avea într'un asemenea lot.

● FAVORIT putea termina mai aproape. Ilinca nu i-a cerut eforturi inutile când s'a convins că pierduse partida.

● MAROTIN arătase dela debut o valoare excelentă. Noua victorie n'a făcut decât să confirme acest fapt.

● JOKER este încă verde. S'a apărat onorabil.

● AMNAR a marcat una dintre cele mai bune valori din carieră. Pe un teren greu și-a făcut singur trainul, a respins toate atacurile date de adversari și a câștigat la pas.

● NICULAE nu putea face mai mult față de un asemenea adversar. Performanța lui este și așa foarte bună.

● HAZLIU a fost mult timp închis. Probabil că n'ar fi câștigat în niciune caz, dar s'ar fi găsit mult mai aproape.

● ETELHOZ a concurat mulțumitor.

● BOCK a figurat câtva timp. Nu mai este însă elementul din trecut.

● PALI nu aleargă prea bine pe teren moale

● BRAVO MA mai are de profitat în condiție.

● DOINIȚA a concurat binișor. Când își va desăvârși condiția, va culege câteva victorii.

OPRESCU
a susținut cu multă energie pe Brânceni

● FRUNZA n'a contat decât pe prima parte a parcursului. Avea de altfel și o misiunea foarte grea.

● NAUM, după o serie de alergări meritorii, se cuvenea să-și găsească alergarea. Este un element conștiincios, dar și nenorocos. De aceea succesul lui a fost binevenit.

● STRAMBA a marcat o foarte bună performanță. Rămâne de văzut dacă o va repeta.

● HARȚA, cu top-weghtul, s'a plasat totuși a treia. Un indiciu că deține o bună condiție.

● CAIAFA a conduc câtva timp plutonul. Nu i s'a păstrat însă rezerve pentru lupta finală.

● PUIȘOR s'a clasat al cincilea pentru că ceilalți concurenți nu mai insistau.

● CIN'TE ȚINE a alergat mai mult ca să-și desăvârșească forma decât ca să figureze la sosire. Este de urmărit.

● GIUDITTA a plecat prost. Starea terenului a desavantajat-o, de altfel, în mare măsură.

● MIRCIOAIA ne face impresia că este mai bună decât vrea să arate în cursele pe care le dispută. Este de urmărit.

● CARSIX a figurat câtva timp prin primele locuri ale plutonului și apoi nu i se mai ceruse insistențe, când Cucu se văzuse învins. Iapa începe să-și vină în condiție.

● WALHALLA este mai modestă decât o bănuiam. Cu greu își va găsi alergarea.

MAINE, LA BANEASA TRAP

Premiul M. Colibaba, vedeta zilei

Joppa Hanover, Gruia, Kundry, Ben Hur, Talaz, Eftin, Winsome Josedale, Pandur și Ninon vor asigura spectaculozitatea reuniunei

Reuniunea de mâine dela Băneasa Trap, cuprinzând un program bine echilibrat, anticipează un spectacol interesant și de bună calitate.

Cele nouă curse ale zilei sunt probe judicios întocmite, reunind numeroase adeziuni, cari lasă să se întrevadă crâncene lupte pentru întâetate.

Din ansamblul alergărilor se desprinde premiul M. Colibaba, în care vor concura o serie dintre vedetele trapului nostru în frunte cu excelenta campioană Joppa Hannover, Gruia, Ben Hur, Kundry, Talaz, Eftin, Jarvis și Dorka pentru a nu pomeni decât despre cei mai buni.

La distanțele din program șansele lor sunt perfect echilibrate și este cert că vom asista la o splendidă dispută.

Deopotrivă de interesant este și premiul Doncaster, o cursă foarte deschisă, la startul căreia se vor prezenta elemente de prim ordin ca: Winsome Josedale, Pandur, Ninon, Ghid, Anny Worthy, etc.

Handicapurile zilei sunt deasemenea bine alcătuite, promițând lupte strânse pentru victorie.

In atari condițiuni se poate deduce clar atracțiozitatea reuniunei de mâine, care pare sortită să reputeze, un binemeritat succes.

Pariul austriac va fi reluat dela suma de 82.660 lei, cifră la cât s'a închis cu prilejul reuniunei Derbyului de Sâmbătă.

Activitatea hipică continuă în Germania

— Câteva rezultate importante —

In Germania activitatea hipică continuă. Săptămâna trecută s'au disputat câteva probe semi-clasice al căror rezultate le dăm mai jos.

ORGANDY A CAȘTIGAT PREMIUL JUBILEULUI

La Hoppegarten s'a disputat premiul jubileului (2200 m. 1800 mărci) rezervat cailor de patru ani.

A câștigat la mare luptă Organdy care a învins pe cei doi reprezentanți ai hergheliei Schlenderhan — Octavianus și Wehr Dich — favoriții probei. Organdy a smuls victoria la mare luptă, întrecând cu un cap pe Octavianus.

Iată rezultatul:

1. Organdy, 58½, J. Rastenberger.
2. Octavianus, 61½, G. Streit.
3. Wehr Dich, 61½, H. Berndt.
4. Sonnenorden, 58½, O. Schmidt.
5. Tatjana, 53½, H. Zehmisch.

Câștigat: cap, 3, ½, 6 lungimi.

Organdy aparține grajdului Zappenbroich și este antrenat de H. Nash.

Cota: 28; 13, 14 pentru 10.

O SURPRIZA IN SAINT UND SEI DE PREIS

Saint und Sei de Preis (10.000 de mărci, 2.000 de metri) disputat Duminica trecută la Vrefeld a dat loc la o mare surpriză.

Victoria a revenit lui Wunderhorn care a întrecut pe Orgelton și Widerspruch.

Rezultatul este următorul:

1. Wunderhorn, 58, L. Sauer.
2. Orgelton, 58, J. Pinter.
3. Winderspruch, 56½. H. Wenzel.
4. Marienfels, 59, F. Schönfisch.
5. Panheros, 61, M. Schmidt.
6. Dukaten, 56½, K. Buge.
7. Thammo, 60, H. Kreuz.

0. Grimbart's Bruder, 59, A. Lommatzsch.

Câștigat: 2, ½, 1 lungime.

Orgelton din Oleander și Waffe aparține d-lui Waltking și este antrenat de G. Reinicke.

Marele favorit Orgelton care în caz de victorie ar fi raportat 13 pentru 10 a terminat al doilea.

VICTORIA LUI REXOW IN MARELE PREMIU AL VIENEI

La Viena, alergarea capitală de Duminica trecută a fost marele premiu al Vienei (20.500 mărci, 2400 de metri) rezervat cailor de trei ani.

Invingător a fost Rexow, un fiu al lui Lambos cu Ritterkrone, proprietatea herghelei Ebbesloh. El a dispus cu mare ușurință de Archimedes II și Finitor.

1. Rexow, 57, R. Zachmeier.
2. Archimedes, 57, H. Teltschik.
3. Finitor, 57, W. Held.
4. Sportsmann, 57, St. Takacs.
5. Adonis, 57, St. Varga.

Câștigătorul este antrenat de A. Olejnik.

Câștigat: 6, 44, 8 lungimi.

Cota: 30; 12, 12 pentru 10.

EULENSPIEGEL INVINGATOR IN GROSSER PREIS VON BAYERN

Grosser Preis von Bayern (20.000 de mărci, 1600 de metri), s'a fugit la München.

Alergarea a fost disputată în trei reprize și o finală.

In prima repriză primul sosit Hatto a fost distanțat de la locul întâi. De victorie a beneficiat extremul outsider Bebbi D., un fiu al lui David Guy cu Thea the Great.

Acest armăsar de șapte ani a marcat 1.26,1 pe kilometru. Lustige Witwe a fost a doua și Rolf al treilea. Demn de remarcat este faptul căn primele locuri au fost numai outsideri.

In a doua repriză a fost învingător alt outsider, Rolf din Rodaun și Varparle. El a parcurs kilometrul în 1.24,2.

A treia repriză a revenit lui Eulenspiegel, un fiu al lui Colonel Bosworth care a câștigat și finala probei.

Mai jos dăm rezultatele eliminatoriilor, finalei și clasamentului general.

PRIMA REPRIZA

1. Bebbi D., 1600, M. Roth.
2. Lustige Witwe, 1580, K. Burner.
3. Rolf, 1620, F. Hecht.
4. Fleiner, 1600, B. Poschner.
5. Abel, 1620, Dr. J. Lyon.
6. Harras, 1580, J. Diermeier.
7. Scharnhorst, 1620, M. Bortlinger.
8. Lautrec, 1620, J. Frömming.
9. Amos, 1620, P. Schubbeck.
10. Gesta, 1580, R. Huber.
11. Romana, 1600, Hm. Heitmann.
12. Monarchist, 1600, G. Bramberger.
13. Eulenspiegel, 1600, R. Stegmaier.
14. Afrikanerin, 1600, K. Schmidt.

0. Eremit, 1620, H. Roth.
0. Hatto, 1600. K. Kuplinger.

Bebbi D. aparține d-lui M. Kammerer și este antrenat de M. Roth.

Cota: 318; 30, 31, 51 pentru 10.

REPRIZA A DOUA

1. Rolf, 1620, F. Hecht.
2. Abel, 1620, Dr. J. Lyon.
3. Lustige Witwe, 1580, K. Burner.
4. Lautrec, 1620, J. Frömming.
5. Monarchist, 1600, G. Bramberger.
6. Amos, 1620, P. Schuhbeck.
7. Romana, 1600, Hm. Heitmann.
8. Afrikanerin, 1600, K. Schmid.
9. Fleiner, 1600, B. Poschner.
10. Scharnhorst, 1620, M. Bortlinger.
11. Harras, 1580, J. Diermeier.
12. Gesta, 1580, R. Huber.
13. Eulenspiegel, 1600, R. Stegmaier.
12. Eremit, 1620, H. Roth.

0. Bebbi D., 1600, M. Roth.

Bebbi D. a fost distanțat dela locul întâi.

Rolf a marcat 124,2 pe kilometru.

Cota: 379; 18, 20, 25 pentru 10.

A TREIA REPRIZA

1. Eulenspiegel, 1600, R. Stegmaier.
2. Lautrec, 1620, J. Frömming.
3. Abel, 1620, Dr. J. Lyon.
4. Monarchist, 1600, G. Bramberger.
5. Lustige Witwe, 1580, K. Burner.
6. Fleiner, 1600, B. Poschner.
7. Amos, 1620, P. Schubbeck.
8. Afrikanerin, 1600, K. Schmid.
9. Rolf, 1620, F. Hecht.
10. Scharnhorst, 1620, M. Bertlinger.
11. Romana, 1600, Hm. Heitmann.

Eulenspiegel a reușit 1.24,7 pe kilometru; aparține Grajdului Alenburg și este antrenat de R. Stegmaier.

Favoritul probei a fost Lautrec la 13 pentru 10.

Câștigat: corp, 2 lungimi.

Cota: 50; 18, 14, 15 pentru 10.

FINALA

1. Euenspiegel, 1600, R. Stegmaier.
2. Rolf, 1620, F. Hecht.
3. Lustige Witwe, 1580, K. Burner.

Câștigat: 1½, 2 lungimi.

Cota: 15 pentru 10.

CLASAMENTUL FINAL

1. Eulenspiegel.
2. Rolf.
3. Lusige Witwe.
4. Abel.
5. Lautrec.
6. Flener.

Vom reține faptul căn reprizele acestei alergări au fost distanțați doi câștigători.

Concurenții probabili

Premiul HERȚA
Condiție (1/1) — 15.000 lei

Etelwyne	1700	0
Falada	1700	A. Bota
Miorița II	1700	0
Tip Top	1700	0
Lord Galant	1700	Dobrescu
Lector	1700	Pavlic
Amok	1700	0
Sora	1700	0
Făt Frumos II	1720	Vârlar
Miss Texas	1720	A-sky
Darling Worth.	1720	Corol
Mișu	1760	Brânzea
Dvalin	1800	0
Veturia	1800	0
Ropot	1820	Crotenco

Premiul HOTAR
Handicap — 15.000 lei

Făt Frumos II	1700	0
Mișu	1700	0
Chiot	1720	Crotenco
Veturia	1720	A-sky
Franț	1740	Dobrescu
Odessa	1760	Pavlic
Baba Dochița	1780	Ghinea
Sever	1780	Raymer
Dulcinea	1800	0
Lupoaica	1800	0
Leac	1800	Slobozenco
Ciuruc	1800	Gaidaev
Chilipir	1800	0
Victor	1800	Corol
Hotin	1820	0

Premiul DACOTA
Handicap — 18.000 lei
Numai amatori

Zalud	2200	0
Va-ta	2200	M. Abăluță
Benito H. P.	2240	Deleaporta
Elena	2240	Brânzea
King Worthy	2260	0
Dolly Worthy	2260	0
Zenit	2260	0
Catinca	2280	0
Champion jr.	2280	N. Ionescu
Blondella	300	Dan Noica
Nation	2320	Grăjdănescu
Tutun	2340	B. Matak

Premiul M. COLIBABA
Record — 27.000 lei

Kama II	2120	0
Nation	2120	0
Dorka	2120	Grünwald
Jarvis	2120	Ghinea
Eftin	120	Crainic
Talaz	2120	A. Bota
Pock	2140	Gaidaev
Trixie	2140	Cercasov
Kundry	2140	Dobrescu
Ben Hur	2140	Tassojol
Havana	2160	0
Gruia	2160	A-sky
Szeged	2180	0
J. Hanover	2260	?

Premiul DAY STAR
Performanță — 15.000 lei

Cimbric	2100	0
Uria	2100	Zabelin
Ikar	2100	Pavlic
Dracu	2100	Ghinea
Isvor T.	2120	Dobrescu
Talisman	2120	0
Speranța	2140	Iurca
Fusta II	2140	0
Iarba	2140	Lucan
Lilia	2140	0
Rozina	2140	0

Năluca	2140	0
Șoimu	2140	Raymer
Cilly Hanover	2180	Grünwald
Dudu Gordon	2200	Gaidaev
Fugar	2200	A-sky
Ialpug	2220	Fischer
Atlantida	2220	0
Săgeata	2240	0

Premiul DIXIE VOLO
Record — 15.000 lei

Oborean	1720	Crainic
Spic	1720	Ghinea
Durdulia	1720	0
Cavaler	1720	Gram
Peter Worthy	1740	D-ra Crist.
Eggy	1740	0
Sonia Worthy	1740	Corol
Sorvaneț	1740	Pavlic
Zenit	1740	Fischer
Voința	1740	Gaidaev
Movila	1740	Slobozenco
Domnica	1740	Brânzea
Ciclop	1760	Szabo
Handicap	1760	0
Giuditta	1760	T. Marcu
Kamaa	1760	Grünwald
Avion	1760	0
Gaby M.	1760	0
Natașa	1780	Cercasov
Peter Gordon	1780	Brailovschy

Premiul DON CASTER
Condiție — 21.000 lei

Ezer jo	1700	0
Hercegno	1720	Gaidaev
Amy Worthy	1720	Crotenco
Gaby M.	1740	0
Catinca	1740	0
Ghid	1740	A-sky
Katy Caid	1740	Corol
Sam Worthy	1740	0
Blondella	1740	Fischer
Winsome Jos.	1740	Cercasov
Ninon	1740	Pavlic
Pandur	1760	Dobrescu
Gruia	1780	0
Haron	1800	0

Premiul DOFTANA
Handicap — 15.000 lei

Dulcinea	2100	Thal
Pușa	2100	Pavlic
Rozina	2100	0
Joker	2140	Szabo
Fugar	2140	0
Primăvara	2140	0
Pan Worthy	2160	0
Cina	2160	Tasopol
Habar	2160	Slobozenco
Tava	2180	Drăgotescu
Ialpug	3180	0
Pinkerton	3200	Gavrilescu
Răsura	2240	Gaidaev
Allah	2240	Ghinea

Premiul DAME
Condiție (1/2) — 18.000 lei

Zmeura	1700	Pavlic
Suveran	1700	0
Victoria	1700	Corol
Bafta	1700	Crotenco
Isvor T.	1720	0
Uraca	1720	Zabelin
Miriștea	1740	Fischer
Iarba	1740	0
Năluca	1740	T. Marcu
Comtesse W.	1740	0
Carol Hanover	1780	Grünwald
Joker	1780	0
Helen Halpin	1780	Ghinea
Eol	1800	Dobrescu
Tătăran	1820	Gram

INFORMAȚII

● AMZEL a născut o mânză din Hanibal II, căreia i s'a dat numele de Seniorita. Puliniera a fost prezentată lui Harry Piel.

● IEPEI GRINDINIȚA de 2 ani din Fidelity și Electra, i s'a schimbat numele în Finlanda.

● ROTA aparținând d-lui I. C. Gabroveanu a fost prezentată lui Haron; iar Dollarprinzesin a aceluiaș proprietar, lui Harry Piel.

● D-LUI DAN NOICA i s'a acordat licență de conducător amator.

După Derbyul de trap

Progresul crescătoriei naționale

Comentariile pe marginea Derbyului de Trap disputat Sâmbătă, necesită o revenire sub alt raport de cât cel desbătut în numărul nostru de eri.

De data aceasta se poate analiza, în baza tabloului comparativ al timpurilor înregistrate în cele 16 ediții ale clasicei alergări, ascensiunea producției indigeni de trăpași.

Este incontestabil căn această direcție, trapul românesc a marcat un imens progres. Crescătoria națoinală de trăpași reunind râvna și sacrificiile unor sportivi de rasă, a reușit să se consolideze pe o poziție care denotă urmarea unui drum sigur spre succes.

In primul rând, la baza acestui distinct progres stă achiziționarea unor elemente de certă valoare din străinătate; elemente menite să asigure clasa de mâine a trăpașilor noștri. Această directivă abordată mai de mult de statele occidentale prin importațiuni din America, este cea mai nimerită pentru asigurarea țelului urmărit.

Etaloni ca Decision, Amilkar — ai cărui fii sunt remarcați pe turfurile din Viena — Gondolat II, H. P., Pajtaș, Adonis, etc. sunt garanții convingătoare că se urmărește indiciul unei căi sigure spre succesul vizat. Ori pe lângă elementele străine, se pot adăuga cu egal succes, o serie dintre fruntașii producției indigene ca Haron, Petruș, Domnișoru etc., a căror colaborare în crescătoria națională se menține la aceiaș nivel important, ca și cel al etalonilor importați.

Revenind asupra concluziilor ce se impun după Derbyul de Sâmbătă, vom face constatarea că actuala generație de patru ani este inferioară — cel puțin impresia aceasta se desprinde din timpul realizat — celor precedente.

Rama II, Brenn, Gaby M., Sântuța, Birlic ș. a. sunt incontestabil elemente de valoare, dar cari nu se pot apropia de talia unor Derby-wieneri ca Petruș, Haron, Pandur, Magnat etc.

Evident, această constatare nu implică nici o umbră de regret. Dimpotrivă. Diferența de nivel dintre o generație și alta nu denotă întotdeauna exacta valorificare a producției. Se prea poate ca ea să servească numai ca simpla transacție între două obiective de succes realizate de o crescătorie indigenă.

Principial, crescătoria națională de trăpași și-a asigurat baza unei plecări sigure într'o ascensiune de netăgăduit. Acesta este punctul esențial și numai prin prisma lui se poate privi cu încredere spre viitor.

BANEASA; ZIUA 18-a, Joi 13 Iunie 1940

S'au publicat handicapurile

— I N S C R I E R I —

Premiul LELIȚA — Vânzare
20.000 lei — 1400 metri

Jagodka	55½
Maffia	46½
Arosa	38½
Jaf	47
Walhalia	49½
Dux	40
Tudora	38½
Bold Topsy	49½
Pr. d'Orange	51½
Țuguilă	46
Burgos	55½
Ciocârlan	55
Cin'te ține	53½
Smărăndița	44½
Carsix	55½
Voicuța	52½
Bucuria mea	41½
Micșunea	50½

Premiul MAIA — W.-H'cap
25.000 lei — 1600 metri
(2 reprize

Cornița	80
Măcieș	76½
Mazepa	76
Nae	76
Brânceni	74½
Pali	72½
Alice	70½
Olaf	70
Badar	69
Silver Prinț	69
Ticu	68
Très Pratique	67½
Farmec	67
Mărțișoara	67
Pénitence	66½
Olanița	66
Agitatote	66
Aida	65½
Blue Girl	65½
Furtuna	65
Malnoue	65
Odihna	64½

Li	63
Stamba	63
Miami	63
Harța	61½
Persane	61
Balyhoo	60½
Molda	59
Caiafa	58½
Rada III	58
Lily	57½
Puișor	56½
Lecaude	56½
Naum	56½
Cin'te ține	55½
Tănase	55½
Orette	55
Voicuța	55
Bila	54
May Day	54
Lizica	53½
Jagodka	52
Luțica	51½
Zamfira	51½
Florence	49½
Capriole	45½
Campanella	45
Paiața	45

Premiul FRUNZIȘ
25.000 — 900 metri

Buhor	57
Opinca II	55½
Judy	55½
Cireș	55
Leonora	53½
Voe Bună	55
Garofița	53½
Păpușa II	58
Gudrun	55½
Raquette	55½
Bandit	57
Satrap II	55

Premiul PELATON
30.000 lei — 2200 metri

Boeru	59½
Agitatote	44

Roy	58
Odihna	48
Dornic	72
Magnat	57½
Gavroche	49½
Colombo	58
Pali	58
Buburel	59½
Szantas	55
Cornița	52½
Tour de Vis	52½
Frunză	60½

Premiul FARMEC
30.000 lei — 1000 metri

Doggie	55
Le Petit Mac	55
Capua	58
Voe Bună	55
Garofița	53½
Păpușa II	56
Jersey	53½
Cordon Rouge	55

Premiul RUPPERT — H'cap
30.000 lei — 1700 metri

Găman	84
Gavroche	61½
Mărțișoara	60½
Monfaucon	60
Agitatote	59½
Blue Girl	59
Pénitence	60
Malnoue	58½
Odihna	58
Estoc	57½
Hangiu	57
Gorică	53
Băiețel	52
Rada III	51½
Zefir	48½
Bila	47½
Beauty	46¾
Flandra	44
Florence	43
Noroc	42
Arosa	40

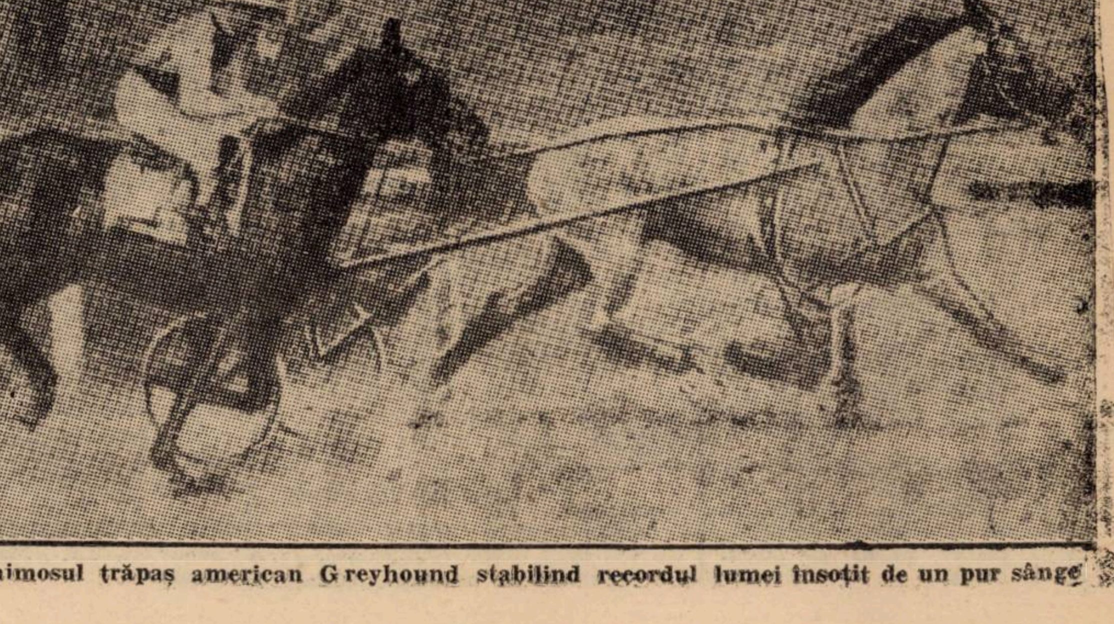

Faimosul trăpaș american Greyhound stabilind recordul lumei însoțit de un pur sânge

CICLISM

Cea mai mare cursă de o z

BUCUREŞTI - ROŞIORII DE VEDE - BUCUREŞTI

se va alerga Duminică, în regia grupării „A. S. P. I. M."

O cursă de plat şi totuşi grea. Note de drum, de pe traseul probei

Prima cursă de lung kilometraj, din acest an, se va alerga Duminică, organizarea având-o gruparea d-lui Tity Mociorniţă.

Alergarea este cea mai lungă probă din acest an şi, se pare, nu va fi întrecută nici de o altă competiţie. Ne referim la numărul kilometrilor: 230.

Prin nedisputarea „Cursei Restauraţiei" — care, la urma urmii ar putea fi încadrată într'o altă categorie de probe: cursele de mai multe zile, alergarea Bucureşti — Roşiorii de Vede — Bucureşti deţine primul loc în clasamentul... lungimii competiţiunilor.

Şi are toate şansele să păstreze acest loc, mult timp, căci nu prea sunt perspective ca o altă probă să totalizeze un număr de kilometri care să depăşească cifra 200.

Este şi asta, în fond, o performanţă demnă de luat în seamă după cum până mai anii trecuţi supremaţia curselor de o zi, o deţinea un vestit circuit, cu traseu mănos, circuit lung de 265 km.

O CURSĂ DE ŞES

Privind harta, toată porţiunea cuprinsă între Bucureşti şi oraşelul de pe malul râului Vedea, este însemnată cu verde. Şi încă verde închis, ceeace înseamnă şes.

Deci o cursă de plat. Uşoară. S'ar putea opina. Şi asta pe bună dreptate.

Deasemeni o altă reflexie, foarte firească, ar putea să-şi facă loc: o cursă monotonă, căci pe plat nu prea se fac la noi curse spectaculoase. Nu prea avem noi băeţi atât de inimoşi să spargă plutonul în astfel de curse.

Numai că, lăsând la o parte verdele de pe hartă, distincţie cunoscută a şesului şi ţinând seamă de şosea, proba deşi de plat este.

TOTUŞI DURĂ

Gudronul şoselii, căci mai bine de jumătate, traseul cursei de Duminică, este asfaltat, — urcă şi coboară în repetate rânduri o serie de dâmburi, pe care le ia pieptiş.

200 m., 300 m., uneori chiar mai mulţi metri numără aceste dâmburi cu o înclinaţie respectabilă.

Ei bine, este indiscutabil, că pe aceste vâlcele, se va sprinta cu dârzenie. — Urcuşurile acestea sunt cel mai fericit prilej pentru sfărâmarea plutonului. Atât la dus cât şi la întors. La ducere vor fi examene pentru alegerea celor buni iar la înapoiere cei rămaşi pe primul plan îşi vor aranja socotelile între ei folosind acelaş prilej: dealurile. Scurte, dar repezi.

Şi nu sunt decât vreo duzină de asemenea locuri de răfuială.

Un ins puţin sonat într'un moment dificil, prins cu un sprint, cu o svâcuire severă pe aceste dealuri, poate fi un om eliminat din pluton.

Pentru mulţi nici nu va fi nevoie de svâcniri. Dealul, după 150 km. îşi va lua singur tributul. Ne referim la a doua parte a cursei.

DEALUNGUL PIETRELOR KILOMETRICE SAU... NOTE DE DRUM

Parcul Rahovei: startul.

In mijlocul pieţii, în care forfotesc dimineaţa, cucoane şi servante, cu coşuri în mână să „facă piaţa", se va da plecarea în cursă.

Locul terminus al liniei de tramvai nr. 15 va avea o notă aparte decât cea zilnică: piaţa cu gălăgie şi furnicarul ei de oameni matinali îngrijind de ale gurii.

După 700 metri dela plecare, pavajul se termină şi-i ia locul o şosea,de triplex, pe care roţile alunecă uşor — km. 14 Bragadiru — comuna în care mult regretatul Nae Mărăscu, creiase un cult pentru sport, — Buda Cornet, — podul împunător peste Argeş. Km. 20.

200 m. dela trecerea peste Argeş, şoseaua virează brusc la stânga şi apoi netezimea şoselii este întreruptă de o... gâlcă. Scurtă. Primul deal: Mihăileşti km. 21.

Triplexul şoselii continuă lin.

Comuna Stâlpu: km. 31. Gudronul drumului încetează făcând loc vechii şosele cu hurducăeli şi piatră. Un deal destul de pieptos. Nu e asfaltat. Urmează să i se facă retuşarea necesară. Dar are pietre mici, tăioase, granitice. (Atenţie, la cauciucuri).

Dincolo de vârful dealului, şoseaua modernă te invită iar pe luciul asfaltului.

Nimic important până la Ghimpaţi km. 40. Comuna sportivă în care, mai anii trecuţi dr. Ciubuc, dela cultura de tutun a regiunii, creiase aci un stadion de toată frumuseţea. (Astăzi, însă, toată opera, aflăm, e pe punctul de a se nărui.)

Eşirea din Ghimpaţi se face pe un dâmb cu cotituri. Drum prost.

Apoi iar asfalt.

Şi cobori din nou pe drum prost, în istorica localitate Naipu, ale cărei cimitire amintesc de faimoasele şarje victorioase, acum 14 ani, dela Naipu şi Prunaru.

Părăseşti Naipu urcând, pe asfalt, o coastă, mulţime de cruci ţinându-ţi tovărăşie câtva timp.

Cobori în Asan-Aga, comună cu resonanţe turceşti (km. 48).

In marginea comunei, pe o coamă de deal, un monument, mulţime de cruci, şi un vultur de bronz cu aripile întinse îţi aminteşte de cei căzuţi eroic în strălucitele şarje de cavalerie, de pe câmpiile din împrejurimi.

Apoi satele is mai rare. Şoseaua cu triplex, e lungă, interminabilă, pustie.

Ca să nu se plictisească mai coboară odată într'un fund de vale, trece peste o şuviţă de apă nădăştinoasă, şi urcă scurt şi repede, eşind iar la lumină.

Soseaua mai face de două trei ori aşa şi... ajunge în Drăgăneşti (km. 62) după ce trece un pod plin cu pietriş proaspăt.

Părăsind Drăgăneştii, drumul e singuratic, fără pomi, lung, drept, ţie parcă începi să te plictiseşti mergând.

In dreapta şoselii se văd în zare şiruri de movile. Vestigii ale vechilor foişoare de observaţie ce străjuiau cândva bogatele raiale turceşti de pe malul Dunării.

Şi drumul ţine mult aşa drept şi pustiu, până ce coboară vertiginos în Vălşanesti (km. 78.) Din valea Vălşăneştilor ese urcând un dâmb sdravăn (cei sonaţi au... şansa să se cureţe din pluton). Din vârful Dâmbului, şoseaua coboară lin şi începe să se vadă turlele bisericilor Alexandria, în care intri coborând malul Vedei (km. 86).

Şi... *„finiţa est"*... şoseaua asfaltată.

Incepe şosea cu praf şi pietre (cu mult noroi când ploua). Nu urcă nici nu coboară. Dar e spaima cauciucurilor. Aceşti ultimi 35 km. ai cursei pot aduce cele mai mari surprize. Aşa se prezintă drumul ce merge pe meleagurile pe care se întindeau, de mult, nesfârşitele păduri ale Deliormanului.

Şi... ajungi în oraşelul Roşiori cu nota-i specifică de provincie: cafenele multe şi oameni ducându-şi liniştita lor viaţă provincială.

Emil Iencec

REGULAMENTUL

Gruparea „ASPIM" organizează o cursă, pe ruta Bucureşti-Alexandria-Roşiorii de Vede-Alexandria Bucureşti 240 km.

Alergarea este deschisă tuturor alergătorilor din categ. I, II, şi III şi încep licenţiaţi ai F.R.C. pe anul în curs. Vârsta minimă este de 20 ani

Este permis schimbătorul de viteză precum şi orice fel de ajutor între alergători.

Nu este îngăduit însă ajutorul dat de persoanele care urmăresc cursa sau ajutorul organizat mai dinainte, pe şosea, fapt care va fi sancţionat cu scoaterea din clasament.

Plecarea oficială se va da la ora 7 dim. din faţa Tribunalului, iar plecarea tehnică se va da din parcul Rahova.

Concurenţii vor trebui să fie prezenţi în faţa Tribunalului la ora 6,15 pentru îndeplinirea formalităţilor premergătoarei plecări.

La Roşiori va fi o etapă de alimentare de două ore. Plecarea spre Bucureşti se va da la ora 14 p. m. în bloc, clasamentul cursei făcându-se prin adunarea timpului realizat între Bucureşti-Roşiorii de Vede-Bucureşti. Vor fi două clasamente, unul pentru categ. I-II şi altul pentru a IIII-a şi încep. Sosirea la Bucureşti, va avea loc în Parcul Rahova către ora 5 p. m.

PREMII

Categoria I-II

I. 500 lei şi o pereche pantofi.
II. 300 lei şi un portvisit.
III. 200 lei şi un portmoneu.
IV. 100 lei şi un portmoneu.

Categoria III şi începători

I. 300 lei şi una pereche pantofi.
II. 200 lei şi un portfeuille.
III. 200 lei şi un portmoneu.
IV. 100 lei şi un portmoneu.

Alte premii

Cupa „Ionel Mociorniţă" definitiv acordată primilor trei clasaţi, din această grupare care vor totaliza cel mai mic număr de puncte.

D. Jugaru oferă 2 cravate primului aspimist sosit la Roşiori şi Bucureşti.

Premiile oraşului Roşiori de Vede se vor da pe loc.

Inscrierile se primesc până Vineri 14 crt. ora 19 la d. Fl Popescu, în str. Carol nr. 29 (Mag. Mociorniţă) şi la Federaţia Română de ciclism ,la d. Cristea Nicolau, se primesc înscrieri şi telefonice nr. 3.49.90. Taxa de înscriere este de 30 lei.

Inchiderea controlului la Roşioru de Vede cât şi la Bucureşti la 20% din timpul primului sosit din categ I şi II şi III şi începători.

Oficialii cursei:

Comisar general, Cornel Marinescu.

Comisar de parcurs, Gh. Murăruş, Gh. Iacobescu şi Cristea Nicolau.

Judecător la sosire, V. Stănescu.

Starter, Titi Mociorniţă.

Cronometori, Titi Mociorniţă, Gh. Iacobescu.

RUGBY

Duminică se va lămuri situaţia campionatului,

în urma rezultatului dintre Stadiul Român şi T. C. R.- Programul celorlalte matchuri

Aseară s'au programat matchurile etapei a 10, care e onorată cu întâlnirea dintre Stadiul Român — T. C. R., sortită să clarifice soarta campionatului.

PROGRAMUL DE DUMINICA 16 IUNIE

Onoare

Stadiul Român — T. C. R., teren T. C. R., ora 17,30, arb. Th. Kranz.

Viforul Dacia — Victoria, teren T. C. R., ora 16, arb. F. Herck.

Venus — C.F.R., teren Triunghiu, ora 16, arb. Ionică Georgescu.

Sp. Studenţesc — R. C. 13, teren Velodrom, ora 17, arb. V. Fanella.

Categoria II-a

C.F.R. — Venus, teren Triunghiu, ora 17,30, arb. Ionică Georgescu.

VOLLEY BASKET BALL

Comentarii despre basketballul şi volleyballul nostru

Vom comenta câteva evenimente ce au intervenit în lumea basket şi volleyballului nostru şi pe care nu le-am mai putut comenta din lipsa spaţiului necesar.

ADUNAREA GENERALA ŞI NOUL COMITET FEDERAL

Socotim ca eveniment de mare însemnătate adunarea generală dela 8 Aprilie, când în prezenţa unui număr important de delegaţi, conducerea federaţiei în frunte cu d. preşedinte Petre Angelescu, a primit cele mai frumoase elogii, atât din partea elementelor componente ale acestei federaţii dar şi dela forul superior care este U. F. S. R., reprezentat în adunare de d. Neagu Boerescu.

In afara rememorării trecutului, cei prezenţi în adunarea generală, au trebuit să desemneze pe cei cinci membri pentru completarea comitetului federal, cari împreună cu cei cinci numiţi să asigure calea succeselor ce le merită basket şi volley ballul.

Cu voturi cari au însemnat o apropiată vedere a celor prezenţi, comitetul a fost completat şi lumea a plecat mulţumită acasă în aşteptarea noilor evenimente ce urmau.

„CUPA LEVANTULUI" ŞI SELECŢIONAREA LOTURILOR

Incă de mult, federaţia italiană de basket ball a trimis o frumoasă invitaţie la o „cupă a Levantului", la care vor participa reprezentativele statelor din Sudul Europei sau mai precis, statele nebeligerante.

Din toate punctele de vedere invitaţia ne convine. O ocazie de manifestare în afara graniţelor ; un prilej de verificarea progreselor marcate şi credem şi un mijloc de afirmare sigură a basket ballului românesc.

Ca în totdeauna, această problemă a fost rezolvată cu toată seriozitatea necesară. S'au desemnat două loturi de jucători şi jucătoare, dintre cari se vor selecţiona cele două reprezentative masculine şi feminine.

Principiul selecţionării a fost acela al valorii.

Pregătirea acestor loturi se arată mai anevoioasă, de oare ce fără antrenor federal, problema este deschisă. Corespondenţa purtată în acest timp, nu ne-a adus nici un răspuns.

Sperăm, totuşi, ca într'un timp foarte scurt să avem printre noi un pedagog străin, care să continue frumosul început al lui Stanislaw Baran.

REORGANIZAREA ADMINISTRATIVA ŞI CAMPIONATELE

Printre lacunele ivite în repetate rânduri a fost aceia a lipsei regulamentelor administrative si de judecată.

Datorită bună voinţei a doi membri din comitet, în curând vom avea gata tipărite cele mai importante regulamente, acelea de administraţie şi de judecată, alcătuite după cele mai bune proceduri sportive şi completate după nevoile acestor sporturi.

Lucrări deosebit de anevoioase, marchează spiritul de muncă al actualilor colaboratori aleşi de preşedintele F. R. B. V.

Problema vie din sport este aceia a campionatelor. Ca în toţi anii basket şi volleyballul se bucură de campionate bine organizate şi foarte aglomerate. Poate mai mult ca în alţi ani, dar poate mai slabe din punct de vedere tehnic decât altă dată.

Cauza ? Nu este motivată de lipsa unor antrenori, căci nici în trecut nu au existat antrenori şi mai ales în trecut nu erau nici concursul şi stimulentele de azi. Totuşi trecutul este înconjurat de acel renume al superiorităţii tehnice.

Socotim că această superioritate se datorează numai faptului că la început fiecare grupare a avut conducători. Fiecare a insuflat dorinţa de a juca, de a fi superior pe teren, să fie sportiv jucătorului din club astfel că prin antrenamente la fel de empirice ca cele din prezent, dar datorită altui spirit, jucătorii trecutului au mândria de a se socoti superiori celor de azi.

Vom continua în alte numere să comentăm fapte la ordinea zilei, spre a provoca toate discuţiile necesare restabilirii realităţii şi a îndeplinirii unui program de lucru elaborat de conducătorul federaţiei, adevă-

ŞTIRI

● „VICTORIA" convoacă pentru antrenament, azi 11 Iunie, la orele 16, pe terenul A. N. E. F., echipele de volley şi basket-ball.

Concursul străjeresc dela Tg. Mures

Tg. Mureş, 10. — Cu ocazia concursurilor străjereşti, desfăşurate în localitate, s'a disputat un concurs de volley-ball străjeresc.

Iată şi rezultatele tehnice:

Lic. Militar — Reprezentativa cohortei 15-8, 15-12.

Străjere

Cl. 7 lic. Unirea — Cl. 6 lic. Unirea 11-15, 15-14.

ATLETISM

Concursurile străjereşti dela Târgu Mureş au obţinut un foarte strălucit succes

TG. MUREŞ, 10. — In săptămâna străjerilor s'a desfăşurat în localitate un concurs atletic sub regizia ligii Mureş şi a Legiunei de Străjeri.

Deşi rezultatele tehnice privite prin prisma cifrelor, nu sunt prea grozave, totuşi dacă se ţine seama că pista pe care s'au disputat cursele e departe de a fi în condiţiunile cele mai bune, ele sunt mulţumitoare.

Strădaniile pe cari le face aci d. prof. Răducanu, s'au soldat cu rezultate excelente.

Este uşor de bănuit greutăţile pe cari le întâlneşti la început într'un oraş unde atletismul era anonim. Lipsit de o pistă, a improvizat-o, şi cu mijloace mai mult decât modeste, a înfiripat o mişcare atletică ce strânge în jurul său noui adepţi.

Pe de altă parte aceste rezultate se mai datoresc şi faptului că majoritatea atleţilor sunt pregătiţi pentru decathlon.

Ori pentru decathlonişti şi atât de tineri rezultatele sunt îmbucurătoare.

REZULTATELE TEHNICE

Iată toate rezultatele tehnice obţinute:

INĂLŢIME

1. Pop Al. (S.N.)	157 cm.
2. Naghi D. (S.N.)	157 cm.
3. Pop Fil. (L.P.I.)	153 cm.
4. Radu I. (L.N.)	150 cm.

LUNGIME

1. Kirca N. (L.M.)	599 m.
2 Trifu T. (S.N.)	593 m.
3 Popescu A. (L.M.)	558 cm.
4. Pop Al. (S.N.)	557 cm.

TRIPLU SALT

1. Pop Al. (S.N.) (Rec. reg.)	11,57 m.
2. Trifu T. (S.N.)	11,47 m.
3 Kirca N. (I. M.)	11,27 m.
4. Dănilă D. (L. M.)	10.85 m.

SULIŢĂ

1. Kirca N. (I.M.)	39,15 m.
2. Radu I. (L.M.)	38,52 m.
3 Togan T. (S. N.)	34,27 m.
4. Dărăban (N.N.)	31,77 m.

GREUTATE

1. Rednic P. (S.N.)	9,52 m.
2. Socol R. (L.P.I.)	9,35 m.
3. Teodorescu I. (L.L.)	9,23 m.
4. Suteu I. (L.M.)	8,96 m.

DISC

1. Suteu I. (L.M.)	28,66 m.
2. Dănilă D. (L.M.)	28,37 m.
3. Rednic P. (S.N.)	27,09 m.
4. Togan T. (S.N.)	26,68 m.

CLASAMENT GENERAL

1. Cercul Sp. lic. mil.	44 p.
2. Cercul Sp. şc. norm.	39,5 p
3. Cercul Sp. lic. A. P. Il.	14,5 p.

CONCURSUL COMBINAT AL COHORTEI TG. MURES TRIATHLON

1. Kirca N. (L.M.)	1505 p.
100 m.: 12,2. Greutate: 10,08 m. Lungime: 5,73 m.	
2. Trifu Titus (S.N.)	1334 p.
100 m.: 12,8. Greutate: 9,33 m. Lungime: 5,72 m.	
3. Teodorescu I. (I.M.)	1105 p.
4. Dănilă D. (L.M.)	1092 p.

CONCURSUL STRĂJERELOR 7 IUNIE 1940

60 METRI PLAT

1. Wagner I. (L.U.)	10,1
2. Ştefănescu C. (L.U.)	10,2

500 METRI PLAT

1. Ştefănescu C. (L.U.)	2'23"
2. Wagner I. (L.U.)	2'28"
3. Stănilă E. (L.U.)	2'30"

SULIŢĂ

1. Kali M. (L.U.)	13,65 m.
2 Ispas M. (L.U.)	11,62 m.
3. Crăciun A. (L.U.)	11,40 m.

100 METRI PLAT

SERIA I-a

1. Mărgelatu T. (L.M.) (Rec. reg. egalat)	11,7 s.
2. Baculescu A. (S.N.)	12,1 s.

SERIA II-a

1 Suteu I. (L.M)	12,8 s.
2 Schobel (L.P.I.)	13,0 s

FINALA

1 Mărgelatu T. (L.M.)	12,2 s.
2 Suteu I. (L.M.)	12,3 s
3, 4. Baculescu A. şi Schobel	13,0 s.

400 METRI PLAT

1. Mărgelatu T. (L.M.)	58,3 s.
2. Trifu T. (S.N.)	59,3 s.
3 Popescu D. (L.M.)	60,0 s.
4 Nicola (L.P.L.)	

1500 METRI PLAT

1 Pop Filon (L.P.I.)	5.05,6 m.
2 Cosma P. (S.N.)	5.09,0 m.
3 Florea C. (S.N.)	5.11,0 m.

4X100 METRI

1 Cercul Sp. L. Militar	49,5 s.
2. Cercul Sp. L. P. Ilarian	
3. Cercul Sp. Şc. Normală.	

INSEMNĂRILE unui concurent

Sunt oameni cari scriu după ani de temniţă, după ani de exil. Sunt scriitori cari, îndrăgiţi de vagabondaj, dau neuitate note de călătorie. Sunt condamnaţi cari înaintea decapitării scriu pagini ce vor rămâne şi sunt poeţi cari, înaintea morţii, compun cele mai frumoase versuri. Şi iată, că mai sunt oameni cari, lăsând pantofii cu cue şi tricoul, iau tocul şi hârtia.

Permiteţi-mi, ca atlet şi cronicar să vă dăruesc câteva spicuiri, câteva reflecţii, din ştafeta de Duminică numită Traversarea Capitalei. Care ştafetă este sau ar trebui să fie, aşa cum o voeşte creatorul ei, un minunat prilej de propagandă şi omogenitate, o pildă de exemplară regie şi de efort continuu, lanţ spre biruinţă.

Aceste însemnări... fugare, n'au fost scrise în drum spre victorie. Atunci, gândul şi piciorul aleargă mai repede spre ţintă. Sunt însă rânduri pe care metaforic şi sportiv, le-aş numi: însemnări din... fuga condeiului.

Ne-am adunat pe terenul Străjii Ţării, dimineaţa când şoseaua îşi spune voioasă bun venit. Prima bucurie, am avut-o, privind începutul de pistă, pe terenurile de rugby, de odinioară. Tribuna betonată, mândră, îşi aştepta parcă, oaspeţii. Ne-am întrebat, când vom concura pe sgura aceasta, care mâine va înlocui ori va dubla Anefui. Ne-am răspuns, că la anul desigur, campionatele străjereşti şi cele regionale vor avea un nou decor, un nou câmp de luptă cavalerească. Echiparea în tăcere, cu pronosticurile pe buze, dar negrăite. Şi-apoi, cu camionetele spre locurile de schimb. Stai în picioare şi fruntea ţi-e mângâiată de crengile castanilor. Aceiaşi castani, pe care romanticii îi văd primăvara, „grei de floare şi iubire"...

Dela Beiu la Strand, cincizeci de atleţi se frământă pentru o biruinţă, care trebue să fie a clubului lor, în aşteptare, şi vă asigur că-s mai lungi, mai emoţionante decât cele de dragoste, priveşti cerul, trecătorii (deşi ştii foarte bine că ei te privesc întâi pe tine), automobilele. Eşti numai tăcere, nerăbdare. Şi de nicăeri, nici un semn, nicio veste. Tu, concurent dela Sf. Gheorghe ai putea face rugăciuni sub icoane, iar tu dela Dalles ai putea asculta o conferinţă în timp ce schimburile dela Şosea îs vecine cu Luna Bucureştilor şi cu nenumărate restaurante.

Stăm la pândă, dar nu apar decât maşini, pietoni, iar maşini, şi cărucioare de copii. Imi invit adversarul de pe bancă să ne distrăm. Şi fiindcă nu ştim să jucăm şah din memorie şi n'avem nici table (de cărţi de joc, fereastă Sfântul), sculptăm în lemn un ţintar, adunând cu grije pietricele albe şi negre din nisipul de lângă noi. Am voi să mâncăm ceva, dar banii i-am lăsat în vestiare şi băiatul cu cornuri ne spune că dacă ar da mereu pe credit, ar ajunge la... covrigi. Nici măcar cinci lei pentru „Universul Literar" n'avem şi comisarul de parcurs, în afara steagului şi misiunii nu are nimic, nici un ziar pe care l-am putea citi cu pasunea pensionarului ori a şomerului de pe băncile Cişmigiului.

Şi tocmai când disperasem, iată că un strigăt ne-anunţă apropierea concurenţilor. Trei culori se ivesc: galben negru şi albastru. Dar această erarhie a culorilor nu s'a păstrat până la urmă. A învins negru, fiindcă se scuturaseră florile galbene ale aleilor şi pentrucă se ascunsese pesimist după nori, azurul cerului.

După cursă, ca şi altădată, ca şi mâine, bucurii, tristeţi, nădejdi. Şi promisiuni pentru viitoare Dumineci atletice pe care le aşteptăm cu nerăbdarea unei cărţi dragi pe care cred s'o citeşti, dar pe care încă nu ai cumpărat-o...

VIRGIL LUDU

D. Colonel adj. E. Pălăngeanu pleacă astăzi la Cernăuţi

D. col.-adj. E. Pălăngeanu preşedintele F. R. A.-ului va pleca în cursul zilei de astăzi la Cernăuţi.

In capitala Bucovinei d. col. adj. Pălăngeanu va avea o consfătuire cu conducătorii sportului atletic din localitate, cu delegaţii sportivi ai Străjii Ţării şi cei ai pregătirii premilitare.

D. col. adj. E. Pălăngeanu va fi însoţit de un delegat din direcţia ed. fizice din Straja Ţării.

ŞTIRI

● Clubul „Victoria", secţia atletism, convoacă pentru azi, Marţi 11 unie a .c. orele 16.30 p. m. pe stadionul A. N. E. F pentru antrenamentul general, pe toţi atleţii şi atletele sale

Având în vedere că Duminică se dispută cupa „George Iconomu" sunt rugaţi a nu lipsi nimeni. Antrenamentele vor fi conduse de d. preşedinte I. C. Petrescu.

Tinerii care doresc a se înscrie în grupare vor aduce cu ei două fotografii la secretariatul secţiei, pe teren.

Un nou record mondial la ştafeta 4X440 yardzi

LOS ANGELES, 10. — Echipa Universităţii Stanford din Los Angeles alcătuită din: Clark, Shaw, Williamson şi Jeffrey a stabilit un nou record mondial pe 4x440 yardzi, acoperind distanţa în 3 m. 20 şi 5.

Media alergătorilor pe 440 yardzi a fost de 47 s. 6.

Clubul Viforul Dacia se pregăteşte în vederea cupei George Iconomu

In vederea concursului pentru cupa Iconomu clubul Viforul Dacia convoacă pentru azi Marţi 12 ora 16,30 pe terenul Velodrom (Şos. Ştefan cel Mare) pe toţi atleţii săi la antrenament.

La ora 18,30 se va ţine o şedinţă tehnică, cu ocazia căreia se va alcătui lista de inscrieri pentru cupa G. Iconomu, care se va desfăşura Duminică 16 Iunie.

Duminică dimineaţa la A.N.E.F.

„Cupa Ionel Buta" ultima probă de marş a sezonului

După patru luni de activitate comisia de marş de pe lângă F. R. A., organizează Duminică dimineaţă, pe pista stadionului A. N. E. F., ultima probă de marş a sezonului, probă ce se desfăşoară pe o distanţă de 10 km., în joc fiind „Cupa Ionel Buta".

Cu această ocazie, comisia de marş va decerna plachete celor mai merituoşi mărşăluitori ai regiunii.

Regulamentul „Cupei Ionel Buta" îl vom publica în numărul nostru de mâine.

SPORTURI MECANICE

Activitatea motociclistă a anului serios ameninţată

Niciuna din grupările de specialitate nu a schiţat vreun program

Suntem aproape de sfârşitul primei jumătăţi a anului, la o epocă în care sporturile mecanice trebuie să preocupe în egală măsură pe conducători şi practicanţi.

Cu toate acestea, până în momentul de faţă, nimic nu lasă să se creadă că motociclismul va avea posibilităţi de manifestare în acest sezon. Cele trei grupări motocicliste din Bucureşti nu dau niciun semn de viaţă iar iniţiativa particulară stă şi ea departe de o atitudine menită să salveze ce mai este de salvat.

In mod obişnuit, până la această epocă a anului se disputau mai multe competiţiuni şi, de mai multe ori programul de activitate s'a îmbogăţit dupăce fusese trasat în linii generale.

„Moto Clubul Român", grupărea noastră decană, era cel care dădea tonul începerii campaniei organizând în primele luni ale anului „Curierul de Război", competiţiune în teren variat şi cursa de rezistenţă pentru „Cupa Jubiliară".

„A.R.M.A." cea de a doua formaţie de specialitate cu frumos trecut regisa, la rându-i, o competiţiune de regularitate de scurt kilometraj, completată cu o probă de îndemânare care constituia un bun mijloc de propagandă a sportului mecanic.

Anul acesta însă, nu s'a făcut nimic. Nici măcar nu s'a purces la schiţarea unui program de activitate care să fi rămas să se eecute în limitele posibilităţilor.

Este perfect adevărat că evenimentele internaţionale provoacă o anormală stare de lucruri. Nu este însă mai puţin adevărat că situaţia nu este chiar atât de gravă spre a determina o totală delăsare a chestiunilor în legătură cu promovarea şi propăşirea unui sport menit să servească din plin, apărarea noastră naţională.

Am vorbit, zilele trecute, cu unul dintre conducătorii grupărilor de specialitate şi i-am arătat că actuala stare de lucruri nu poate să servească interesele sportului şi că nimic nu justifică inactivitatea în care toată lumea se complace.

Ni s'a răspuns că, lipsa materialului şi indisponibilitatea alergătorilor dintre cari unii sunt concentraţi, fac imposibilă reluarea activităţii motocicliste.

Nu credem că aceasta este situaţia şi deaceia găsim necesar că trebuie să se încerce o reluare.

Exemplul „Moto Clubului Român" din Braşov trebuie să găsească iniţiatori. Conducătorii grupării provinciale nu se lasă impresionaţi de evenimente şi au şi purces la punerea la punct a celui de al şaselea „Mare Premiu al oraşului Braşov".

Dar, până la 11 August, dată pentru care este sorocită importanta competiţiune de viteză pe circuitul din Braşov, mai sunt două luni.

In acest interval de timp să nu se mai organizeze nimic?

Ar fi o greşeală capitală şi de aceia recomandăm conducătorilor de grupări motocicliste să reflecteze cu atenţie asupra situaţiei şi misiunii lor şi să vadă dacă nu este cazul să renunţe la ideia prelungirii unei inactivităţi dăunătoare

Federaţia Română de Motociclism are, la rându-i, datoria de a stimula pe mai marii grupărilor, fie prin exemple, fie prin acordarea unor prime celor cari au nevoie de ajutor, spre a urni din loc sportul motociclist.

Pean

S'a renunţat la matchul de juniori Ungaria-România

„Micul C. E. C." a devenit nesigur

Situaţia internaţională face nesigure competiţiile sportive internaţionale. Singura competiţie internaţională europeană este în momentul de faţă „Micul C. E. C.".

Până acum — la o săptămână de inaugurare—competiţia a învins toate adversităţile.

Echipele se pregătesc cu cea mai mare atenţie şi unele din ele fac chiar achiziţii destul de costisitoare.

Şi totuşi competiţia „Micului C.E.C." a devenit dintr'odată nesigură.

S'ar putea ca evenimentele precipitându-se să se renunţe în ultimul moment la ea. Dar nu este niciun indiciu care să conducă la acest pesimism.

In actuala stare de lucruri însă trebue prevăzut totul şi această eventualitate este probabilă.

MATCHUL DE JUNIORI UNGARIA—ROMANIA CONTRAMANDAT

Se ştie că la 16 Iunie urma să se dispute revanşa matchului Ungaria—România pierdut de juniorii noştri la Budapesta.

Federaţia ungară propusese acest match şi F. R. F. A. acceptase.

Situaţia internaţională — acest tragic leit motiv — pe de o parte şi faptul că titularii echipei naţionale de juniori sunt în marea lor majoritate şcolari, ocupaţi acum cu examenele, au determinat comisia centrală a juniorilor să renunţe la matchul acesta. Principial, s'a păstrat acordul pentru o revanşe la Bucureşti.

Sipoş a tras dar David a prins mingia

Hungaria a acceptat ca arbitru, pentru matchul cu Rapid, pe d. Podubsky

Din partea clubului Hungaria s'a primit o adresă prin care rivalii Rapidului se declară de acord în privinţa arbitrului desemnat să conducă primul match Rapid-Hungaria în C. E. C. şi care după cum se ştie e d. Podubski. Românii erau de mai înainte de acord aşa că acum mai lipseşte doar asentimentul d-lui Podubski.

Germania se interesează de matchul România-Germania

Intâlnirea este în funcţie de disputarea sau anularea matchurilor C. E. C.

După cum se ştie în programul echipei naţionale a României figura şi un match cu Germania la 9 (?!) sau la 23 Iunie. Prima dată a şi trecut. Până la cea de a doua nu mai e mult şi nu se ştie încă nimic.

La F. R. F. A. s'a primit o telegramă din partea Federaţiei germane, prin care se cere lămuriri în privinţa acestui match.

F. R. F. A. n'a răspuns încă deoarece răspunsul ei depinde de disputarea sau nedisputarea micului C. E. C. Dacă această competiţie se va disputa vom renunţa la matchul cu Germania. In caz contrar acesta va avea probabil loc.

Finale'e campionatului german de hockey

Berlin, 10 — Azi s'a disputat aci finalele campionatului de hockey al Germaniei.

S'au înregistrat următoarele rezultate:

Campionatul domnilor: Berliner SV 1892 — TV Sachsenhausen Frankfurt 5:0 (3:0).

Campionatul doamnelor: Rotweiss Berlin — Kicker Wuerzburg 5:1 (1:0).

In cadrul ultimelor evenimente sportive, U.F.S.R. a avut o activitate hotărâtoare pentru rezolvaraa unor probleme actuale ale sportului românesc

Sportul românesc a înregistrat în ultimul timp o serie de evenimente importante pentru progresul lui interior şi — mai ales — pentru relaţiile sale internaţionale.

Campionatele naţionale de box amator, balcaniada de ciclism, congresul balcanic ciclist, închiderea şcoalei naţionale de antrenori a F. R. F. A., campionatele străjereşti de football şi volley-basket, iată evenimente recente, cari au creat sportului românesc o realitate dinamică şi interesantă.

La toate aceste manifestaţiuni U. F. S. R. a avut prin ea însăşi sau prin preşedintele ei d. George Plagino, o parte activă.

A ajutat hotărîtor unele din ele, s'a interesat în mod amănunţit sau a patronat altele.

Preşedintele ei a patronat campionatele de box, a lucrat cu congresul balcanic şi a asistat la campionatele străjereşti. U. F. S. R. a dat sugestii şi a sprijinit Balcaniada ciclistă a urmărt atent organizarea şi rezultatele şcoalei naţionale de antrenori de footboll.

Această activitate a Uniunii nu trebue considerată ca îndeplinirea unei obligaţii pe care o avea ca — instituţie conducătoare a sportului de iniţiativă particulară.

Departe de a fi numai un act de politeţe prezenţa cnostantă a Uniunii, a fost rezultatul unui program precis care prevedea o vastă acţiune de documentare şi o activitate constructivă de egală importanţă.

Uniunea a făcut o serie de observaţii, cari vor fi studiate apoi pe larg şi a căutat să stabilească raporturi internaţionale, cari să asigure sportului românesc alte perspective în străinătate.

Activitatea discretă dar intensă a U. F. S. R. îşi va arăta roadele în curând. Pe baza observaţiilor adunate vor fi întocmite programe complete cari să determine pentru fiecare sport în parte alte condiţii, orizonturi şi preocupări noui. Aşa cum activitatea sa în cadrul congresului balcanic a tins să creeze sporturilor minore — un orizont — mult mai larg în peninsula Balcanică.

Multe din problemele atât de confuz interpretate în ultimul timp au fost discutate de d. George Plagino cu conducătorii respectivi şi graţie acestor luări de contact în faţa realizărilor ele vor primi soluţiile cele mai echitabile.

Nu se poate preciza de pe acum forma, pe care o vor avea aceste soluţii, dar se poate afirma totuşi că sportul românesc va fi întărit atunci când ele vor fi aplicate.

Acestea sunt liniile mari ale activităţii U. F. S. R. Când vor fi cunoscute şi amănuntele se va vedea limpede că acţiunea sa a fost fericită pentru destinele sportului românesc.

Ungaria conduce cu 4-0 de Germania

Budapesta, 10—(Serviciul nostru special). — **Ultima zi a matchului Ungaria—Germania, a programat două întâlniri disputate.**

După primele zile, când ungurii au câştigat cum au vrut, astăzi au trebuit să lupte din greu pentru victorie.

In primul match s'au întâlnit Szigeti şi Koch. Ungurul a câştigat greu în cinci seturi, după ce Koch a condus cu 2—1.

Rezultatul:

Szigeti—Koch 6:4, 10:12, 6:8, 6:1, 6:1.

Matchul al doilea, dintre Asboth şi Göpfert nu s'a putut termina din cauza întunericului. La întrerupere Asboth conducea cu 2—1.

Rezultatul:

Asboth—Göpfert 6:1, 6:8, 7:5.

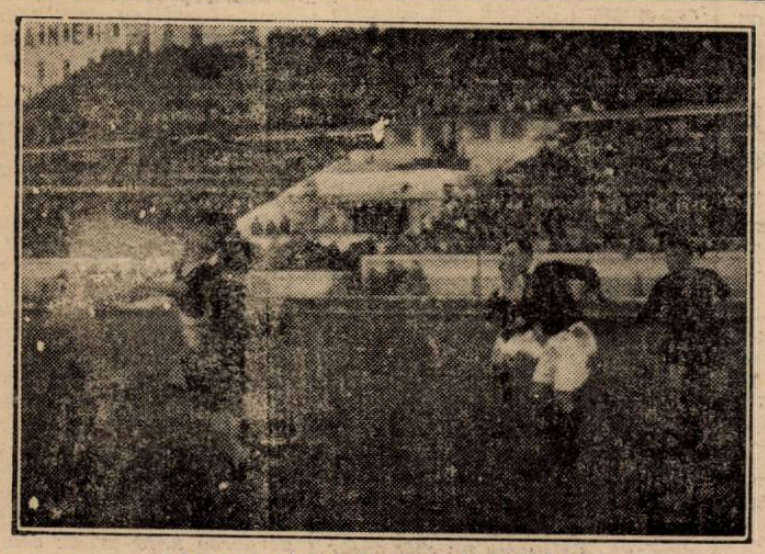

Auer a câştigat duelul cu Sfera

La 22 Iunie Vittorio Venturi-Besselmann

Vittorio Venturi, finalist al campionatului Italiei la categoria semi-mijlocie a fost angajat să dispute un match la Berlin.

In ziua de 22 Iunie, în arena Deutschlandhalle din capitala Germaniei, italianul va fi opus lui Besselmann, campionul ţării sale la categoria mijlocie.

Un nou record mondial la stafeta 4x200 m.

Berlin, 9. — In cadrul concursului atletic al clubului SC Charlottenburg, stafeta de doamne a clubului organizator a stabilit un nou record mondial la proba: 4×200 m., cu timpul: 1 min. 44,6 sec. Vechiul record, deţinut de echipa naţională germană, era de: 1 min. 45,8 sec. (1932).

Alte rezultate:

400 m Linnhoff 49.1 sec.

800 m. Giesen 1 min. 55,9 secunde.

Aruncarea ciocanului: Blask 51.84 m.

ROMANIA nu va participa în acest an la prima balcaniadă de nataţie

Biroul federal a ţinut şedinţă aseară

Sub preşedinţia d-lui Mihail Savu, biroul federal, la care au luat parte d-nii dr. Siligeanu, Victor Catina, Ion Manoliu, Boicescu Jr., Paul Stroescu, E. Freund, etc., a ţinut şedinţă în care s'au luat următoarele hotăriri:

D. căpitan M. Brânzănescu, membru în biroul federal, se numeşte comandantul şcolii de instructori străjeri de la Mamaia.

Se ia act de planurile trambulinei dela Strandul Obor făcute de d-l Arh. Opari, şi se decide a se comanda.

Având în vedere marea activitate ce se anunţă în viitorul sezon, în cadrele Străjii Ţării şi A. C. T., federaţia invită pe toţi instructorii de înnot să se prezinte la F. R. I. sau să facă în scris cunoscut situaţia lor actuală în cel mai scurt timp. Aceasta în vederea angajării lor la diferitele şcoli de înnot.

De asemenea, regiunile din ţară sunt rugate a face cunoscut numele înnotătorilor cari pot îndeplini funcţia de instructor şi a celor cari doresc să urmeze cursurile de iniţiere.

Avându-se în vedere situaţia actuală, precum şi începerea târzie a antrenamentelor, se decide ca în acest an România să nu participe la prima balcaniadă nautică de la Atena.

Editura Societăţii Anonime „Universul", Bucureşti, Str. Brezoianu No. 23—25 — România

2 LEI

UNIVERSUL

8 PAGINI

159-1940

Redacția și Administrația: Palatul „UNIVERSUL" str. Brezoianu 23—25. Telefon: Centrala 3.30.16; Redacția 4.21.81. Redactor responsabil EUGEN DUMITRESCU

Proprietar: „Universul" S. A. Adm.-delegat: STELIAN POPESCU Inscris sub No. 167 Trib. Ilfov

Nr. 159. — Anul III

BUCUREȘTI. — Joi 13 Iunie 1940

ABONAMENTE: Pentru grupări sportive 1000 lei anual

1 an LEI 500
6 luni LEI 270
3 luni LEI 150

BIBLIOTECA CENTRALĂ „ASOCIAȚIUNII" SIBIIU

Bodola a demisionat...

... și vrea într'adevăr să plece de la Venus

Cursa demisiilor continuă în ritm egal. Anonimi, alături de vedete, jucătorii demisionați vin să mărească numărul „cărților poștale".

Iată însă că ziua de ieri a adus o surpriză, pe care nu o așteptau nici cei mai îndrăzneți.

Demisia No. 1 a anului s'a produs: A DEMISIONAT BODOLA.

Până acum au mai demisionat câțiva din marii noștri jucători, dar aceste demisii ale lor erau mai mult sau mai puțin așteptate.

MOTIVELE...

Motivele, pentru care a demisionat Bodola sunt de natură... economică.

Lui Bodola i-a expirat contractul și gruparea Venus a făcut uz de dreptul de retenție, care s'a epuizat și el.

In momentul de față el este liber și pentru ca să mai semneze un nou contract cere o sumă fixă, pe care Venus nu vrea să i-o acorde.

Sperăm însă că în cele din urmă lucrurile se vor aranja și Bodola va rămâne și mai departe la Venus.

ȘI TOTUȘI 14 ECHIPE IN DIVIZIA NAȚIONALA A

... PENTRU A SE MENȚINE IN PRIMELE RANDURI CLUJUL ȘI ORADEA

IN ORICE CAZ, HOTARAREA LUATA DE BIROUL FEDERAL NU ESTE DEFINITIVA CI MAI POATE FI MODIFICATA LA

COMITETUL FEDERAL DELA 22 IUNIE

Comunicatul dat de F. R. F. A. după ședința biroului federal lăsa să se înțeleagă că hotărîrea de retrogradare a celor patru grupări este definitivă.

Departe de a fi pecetluit destinul Victoriei și al Unirii Tricolor, mai poate avea întorsături favorabile. Pentrucă hotărîrea luată de biroul federal nu este definitivă. Și nu este pentru un motiv puternic de regulament. Biroul federal are ca instanță superioară Comitetul federal, care mai poate schimba multe din deciziile lui.

Comunicatul dat trebue interpretat numai ca un rezumat al propunerilor, pe care biroul federal le va face comitetului federal dela 22 Iunie.

Acesta le va ratifica sau le va respinge adoptând alte soluții decât acelea prezentate.

Tot astfel se vor întâmpla și acum lucrurile. Nu este exclus ca în comitetul dela 22 Iunie să se renunțe la aplicarea clauzei privitoare la echipele bucureștene și chiar să se renunțe la „duzina fatală" de echipe participante.

14 ECHIPE PENTRU „SALVAREA" CLUJULUI ȘI ORADIEI

Se observă foarte ușor că menținerea Clujului și respectarea drepturilor câștigate de Unirea Tricolor sunt două fapte legate indisolubil de mărirea numărului echipelor participante dela 12 la 14.

Până când nu se vor cunoaște rezultatele turneului de calificare (căci dacă nu se califică Crișana ci Mica se va pune și problema Oradiei, lucrurile complicându-se într'o măsură apreciabilă) nu se poate vorbi decât în linii mari și numai principial. Ori turneul de calificare nu va putea începe decât după 22 Iunie, când Comitetul federal va pune punînă ordine în haosul, care învălue modul cum se va disputa acest turneu, la care participă Mica (Brad) Franco-Română și Crișana.

F. C. CLUJ ȘI F. C. ORADEA

Trebue menționat de la început că se discută cu foarte mare insistență ridicarea numărului echipelor din prima divizie națională la 14.

Motivul principal este că d. General Gabriel Marinescu ține ca footballul de la granița de nord să fie prezent în prima divizie națională.

Dar pentru a restabili complet adevărul trebue remarcat că și proectul de menținere a numărului actual are apărători convinși.

Pentrucă discutăm posibilități, iată. Eixstă două. Intâia e ca echipele „13 și 14" să fie F. C. Cluj și Unirea Tricolor. Această posibilitate ar putea fi realizată numai dacă Oradea se califică de drept în prima divizie națională.

Dacă turneul de calificare este câștiat de Mica (Brad) echipele „13 și 14" vor fi F. C. Cluj și F. C. Oradea.

CARI SUNT POSIBILITAȚILE DE ORGANIZARE ALE CELOR DOUA GRUPARI MUNICIPALE

Condiția de promovare a celor două centre este ca ele să prezinte echipe municipale puternice, realizate prin fuziunea grupărilor de divizie națională din acel oraș.

La Cluj ar trebui să fuzio-

(Continuare în pag. 3-a)

„Buletin MICUL C.E.C."

UNDE JOACA VENUS?

LA ZAGREB, BELGRAD SAU SARAJEVO ? ...

Căci data se cunoaște: Luni 17 Iunie în loc de 19

— Doi arbitri români vor fi delegați în primul tur, iar Ujvary va conduce jocul Venusului —

Incă cinci zile și — dacă nu intervine neprevăzutul — începe competiția internațională denumita Micul C. E. C., la care participă Ungaria, Iugoslavia — cu câte 3 echipe — și România — cu 2 echipe.

Am anunțat programul așa cum a fost stabilit inițial. Il repetăm:

16 Iunie

Budapesta: Hungaria—Rapid.

19 Iunie

In Iugoslavia: Iugoslavia I—Ujpest.
In Iugoslavia: Iugoslavia II—Venus.
In Iugoslavia: Iugoslavia III—Ferencvaros.

Cum se vede, numai Iugoslavia nu și-a desemnat echipele, deoarece campionatul nu se termină decât Duminica aceasta.

Campion poate fi și Gradjansky (care este leaderul actual) și Beogradsky; iar a treia clasată poate fi Beogradsky sau Slavia. Totul este în funcție de rezultatele matchurilor de Duminică.

O MODIFICARE IN PROGRAMUL MICULUI C. E. C.

Eri la amiază, d. Liviu Iuga — secretarul federal FRFA — a avut o nouă convorbire telefonică cu Budapesta în legătură cu Micul C. E. C.

Cu acest prilej i s'a comunicat d-lui Iuga că programul a fost modificat, în sensul că matchurile echipelor iugoslave nu vor mai avea loc la 19 Iunie, schimbare care s'a făcut cu asentimentul forului iugoslav.

Cu alte cuvinte, partidele au fost desavansate cu două zile și Venus va juca Luni.

UJVARY CONDUCE MATCHUL VENUSULUI

Convorbirea telefonică a adus însă și alte informații.

De pildă, aceia privitoare la arbitrul matchului pe care Venus îl va susține Luni la Belgrad sau Zagreb, cu Beogradsky sau Gradjansky.

Pentru acest joc, s'a cerut un arbitru ungur: Ujvary sau Rubint, și eri s'a comunicat că d. Ujvary a fost delegat să arbitreze acest match.

DOI ARBITRI ROMANI IN PRIMUL TUR

In sfârșit, este foarte-foarte probabil că doi arbitrii români vor fi aleși să conducă Luni în Iugoslavia.

ESTE VORBA DE D-NII TICA ILIESCU și IANCU CEAUREANU, CARE VOR ARBITRA MATCHURILE ECHIPELOR UNGARE FERENCVAROS ȘI UJPEST care joacă, respectiv, cu a treia și prima clasată în campionatul Iugoslaviei.

ATLEȚII IUGOSLAVI

își măsoară forțele cu cei din UNGARIA și ITALIA

BELGRAD, 11.— In cursul acestei luni, echipa națională de atletism a Iugoslaviei va susține două matchuri grele.

Astfel, la 22 și 23 Iunie, naționala va înfrunta la Belgrad pe reprezentanții Ungariei, iar la 29 și 30 Iunie la Bologna pe cei ai Italiei.

Mici recorduri, statistici şi curiozităţi

iată ce oferă bilanţul unui campionat ntreg

Se cuvine ca, acum, când campionatul Diviziei Naţionale A s'a sfârşit, să ne oprim puţin asupra acestui campionat şi să aruncăm o privire retrospectivă, care poate pune în evidenţă o mulţime de lucruri interesante

Sunt foarte multe de spus. Trebuie căutată o explicaţie valabilă şi exactă a retrogradării atâtor echipe socotite până mai ieri printre fruntaşele footballului românesc.

Trebuie aflat şi secretul ascensiunii altora, al echipelor de curând introduse şi care se află printre primele. Şi altele şi altele.

O sursă inepuizabilă de subiecte, prilej de învăţăminte pentru viitor.

Pentru astăzi însă, ne vom mărgini la domeniul cifrelor, domeniu uneori atât de sugestiv. Vom privi campionatul din punct de vedere statistic.

*

Mai întâi, să spunem câteva lucruri asupra ultimei etape care, cum se ştie, a comportat trei momente distincte: Joi, Sâmbătă şi Duminică.

In cele 6 matchuri jucate, s'au marcat 33 de goaluri. 22 se datoresc învingătorilor şi 7 învinşilor. Celelalte patru au fost marcate în singurul match nul al etapei: Ripensia-C.A.M.T. 2-2.

Scorul cel mai mare a fost realizat de Unirea Tricolor, care a marcat 8 goaluri U. D. R.-ului, iar matchul cel mai strâns a fost acela dintre Sportul Studenţesc şi Venus. Celelalte trei matchuri s'au terminat la diferenţă de trei goaluri: 3-0, 4-1 şi 5-2.

*

Goal-getter-ul etapei a fost Alexandrescu (Unirea Tricolor) care a marcat 5 goaluri. Câte două goaluri au marcat Johny Dumitrescu (Un. Tr.), Auer, Lucaciu (F. C. Carpaţi) şi Millea (Gloria C. F. R.) Prassler (Gloria C. F. R.) a marcat în propria-i poartă.

*

Singurul portar care nu a primit niciun goal a fost Gerber dela AMEFA.

*

In ceeace priveşte campionatul în totalitatea sa iată câteva lucruri:

In cele 132 matchuri de campionat au fost înscrise 476 de goaluri.

Singurele echipe care au goal-average pozitiv sunt primele cinci: Venus, Rapid, Sp. Studenţesc, U. D. R. şi F. C. Carpaţi.

Toate celelalte şapte au primit mai multe goaluri decât au marcat.

*

Cele mai multe goaluri le-a marcat Rapidul: 64 şi cele mai puţine... ghiciţi cine? Victoria: 18.

Echipa care a primit cele mai multe goaluri a fost Gloria C. F. R.: 59 şi cele mai puţine Venus: 19.

*

Cele mai multe victorii le-a obţinut, cum e şi natural, campionul naţional Venus! Iar cele mai multe matchuri nule le-a făcut Sportul Studenţesc: 11. Două echipe care n'au arătat niciun fel de predilecţie pentru matchurile nule au fost AMEFA şi Gloria C.F.R., care n'au terminat decât odată la egalitate

*

In returul campionatului, doar două au fost echipele care au suferit numai o înfrângere: Venus şi Sportul Studenţesc.

*

Cele mai multe înfrângeri le-a acumulat Gloria C. F. R.: 13; iar cele mai puţine Sportul Studenţesc: 3. specialista matchurilor nule.

Sport şcolar

LICEUL „EM. GOJDU"—LICEUL COMERCIAL „PARTENIE COSMA" 3-1 (1-1)

ORADEA, 8. — Azi s'a disputat matchul de football între reprezentativele liceelor „Em. Gojdu" şi „Partenie Comşa" din localitate. A câştigat echipa liceului Emanuil Gojdu, care în frunte cu Torjoc Alexandru s'a comportat foarte bine. Comercialiştii au fost bătuţi din cauza încrederii cu care au intrat pe teren. Cei mai buni dela învingători au fost Torjoc, Maliţa, Ardelean şi Silaghi P., iar dela învinşi Kollev şi Nistor care a jucat dur. Au marcat pentru învingători Popa T., Iezan şi Torjoc, iar dela învinşi Pop Aurel.

Formaţiile: Lic. „Em. Gojdu": Bărbulescu, Maliţa, Bolca, Banu, Torjoc, Deme, Iezan, Stupar, Silaghi P. Ardelean, Popa T.

Lic. comercial: Pop Alex., Păduran, Kollev Fr., Kardaş, Gligor, Nadiş, Negulescu, Nistor, Pop Alex. Kicics, Guran.

TRANSFERARI de jucători în perspectivă

După informaţiile pe care le deţinem, astăzi urmează să sosească deslegarea jucătorului Slivăţ, din partea A. M. E. F. A.-ei şi, imediat, Rapid îşi va legitima noua achiziţie.

Cum se ştie, Duce este suspendant în prezent şi nu se poate afirma că va rămâne în această stare.

Dacă Sp. Studenţesc îl va absolvi de această sancţiune, atunci Duce va fi achiziţionat de o grupare divizionară A, care poate fi chiar U. D. R. Căci reşiţanii se interesează de el.

Tratativele dintre U. D. R. şi Prassler nu au fost terminate. Se pare că pretenţiunile jucătorului sunt, deocamdată, prea mari şi de aceea tratativele tergiversează.

Şi Sp. Studenţesc vrea să îşi întărească echipa. Dar aşteaptă să vadă care va fi decizia federaţiei în ce priveşte formula Diviziei A şi apoi se va gândi să achiziţioneze 2-3 jucători foarte necesari.

Matchuri de propagandă . . .

A. S. „CICLOP" din Bucureşti, terminând campionatul cu succes şi promovând la categoria I-a, cu o echipă bine pusă la punct de internaţionalul Raffinschi care activează şi ca jucător, dispunând şi de alţi jucători de valoare, doreşte a susţine câteva match-uri de propagandă în provincie.

Orice oferte şi corespondenţă referitoare la cele de mai sus, se vor adresa d-lui N. Kiss, str. Orientului nr. 4 Bucureşti, telefon 2.90.66.

Totdeodată se aduce la cunoştinţă că A. S. Ciclop, fiind o grupare sportivă complet independentă, nu are nici o legătură cu Garajele din Bucureşti cu acelaş nume.

Spre o mai bună edificare dăm mai jos conducătorii acestei grupări:

Preşedinte de onoare: d. Ştefan Şerbănescu-Burada avocat

Preşedinte activ: d. Ionel Boată, avocat.

Vice-preşedinte: d. Nicolae Kiss, maestru blănar.

Secretar general: d. Decusară George, funcţionar stat.

Cassier: d. Gociman Victor, Cesenator technic.

Membrii în comitet d-nii: Raffinschi Ladislau, antrenor şi jucător; Vinţeanu Andrei, delegat; Caracaş Tudor, arhitect; Boată Toma, student.

Convocări

● „CICLOP" convoacă Miercuri 12 Iunie, ora 4, pe terenul S.T.B., pe toţi jucătorii săi, la un antrenament general, care va fi condus de d Raffinschi, în vederea deplasării în provincie.

Prezenţa este absolut obligatorie.

Prima promoţie a antrenorilor va purta numele d-lui g-ral Gabriel Marinescu

D. gen. Gabriel Marinescu a primit eri după amiază delegaia absolvenţilor Şcoalei naţionale de antrenori, condusă de d. Liviu Iuga şi d-nii ing. Lăzărescu, C Ghermănescu, Gh. Albu şi Sepci.

In numele tuturor absolvenţilor şcoalei de antrenori, d. ing. Lăzărescu a exprimat d-lui preşedinte al federaţiei întreaga lor gratitudine pentru protecţia şi sprijinul pe care l-a acordat şcoalei şi a solicitat d-lui preşedinte încuviinţarea ca prima serie de absolvenţi să poarte denumirea: „promoţia gen. Gabriel Marinescu" a inimosului animator şi susţinător al întregii mişcări sportive

D. preşedinte mulţumeşte delegaţiei pentru mişcătoarele cuvinte de recunoştinţă ce i-au fost adresate şi declară că este fericit să constate că şcoala pe care a iniţiat-o şi a cărei activitate a urmărit-o cu mult interes tot timpul funcţionării ei, a dat rezultate din cele mai bune, deoarece la şcoală s'a depus o muncă intensivă, iar elevii au primit o pregătire profesională temeinică, încât are certitudinea că toţi absolvenţii puşi la lucru pe teren pe lângă echipele sportive din ţară, vor corespunde menirei pentru care au fost pregătiţi.

Işi exprimă convingerea că a sosit timpul ca federaţia să găsească mijloacele regulamentare prin care să se restrângă activitatea antrenorilor străini şi a celor necalificaţi, trebuind să se caute în acelaş timp şi mijloacele pentru încadrarea absolvenţilor în viaţa sportivă a grupărilor divizionare

Exprimă apoi mulţumiri întregului corp profesional pentru munca depusă în cursul celor şase luni de zile şi felicită pe absolvenţi pentru stăruinţa şi seriozitatea cu care au urmat cursurile şcoalei şi urându-le spor la muncă şi succes în viaţă, îi asigură de întregul sprijin atât al federaţiei, cât şi al d-sale personal.

BILANŢ BASARABEAN

Şi încă un sezon sportiv de o ambianţă diferită de cele din trecut se termină...

Acest sfârşit de sezon, când se stabileşte valoarea footballului practicat de diferite echipe şi se ocupă o ierarhie în clasament, se prezintă în culori mai favorabile pentru fottballul basarabean, decât în competiţiunile Diviziei Naţionale B. Foot-ballul basarabean este reprezentat în secunda divizie raţională prin grupările F. C. Nistru, Maccaby şi Traian (Tighina). Fiecare a avut o comportare după posibilităţile sale şi după valoarea seriei în care face parte. Gruparea F. C. Nistru a început slab campionatul. A survenit abia în ceasul al unsprezecelea o minune, prin schimbarea conducerii grupării. Noua conducere, schimbând radical normele grupării, a pus-o pe un drum nou cu frumoase perspective pentru viitor.

Dacă echipa nu se găseşte tocmai la un loc mai convenabil în clasament, pe care îl merită cu prisosinţă, fără nici o discuţie, aceasta se datoreşte numai conducerii din trecut care, neplătind diferite taxe a furnizat grupării mai multe matchuri pierdute la masa verde, dintre care majoritatea s'au terminat în avantajul grupării F. C. Nistru, mai ales când au fost disputate pe terenul propriu.

Având noua conducere care munceşte enorm pentru propăşirea foot-ballului basarabean, gruparea F. C. Nistru poate privi cu încredere noul sezon care se apropie şi suntem siguri că acest sezon va fi acela care va dovedi adevărata valoare a celei mai autohtone reprezentante a foot-ballului basarabean.

Cealaltă divizionară, Maccaby, în primul an de activitate, în cadrele Diviziei B., s'a comportat destul de bine, datorită faptului că au achiziţionat foarte mulţi jucători de valoare, care au ridicat mult prestigiul culorilor alb-albastre. In prezent, există grave neînţelegeri între aceşti jucători-profesionişti şi conducătorii grupării. Deoarece aceste neînţelegeri au luat proporţii foarte mari, vom reveni separat şi mai pe larg asupra lor. In orice caz situaţia echipei Macaby se prezintă destul de pesimist pentru viitor dacă va fi lipsită de serviciile jucătorilor săi de valoare.

Ultima divizionară basarabeană, Traian, se luptă din greu cu nevoile financiare care o apasă din ce în ce mai greu. Nu este exclus ca în viitorul sezon, gruparea de pe malurile Nistrului să activeze în district tocmai din cauza situaţiei ei materiale.

Asupra acestor probleme capitale pentru foot-ballul basarabean vom reveni încă.

VOLLEY BASKET-BALL

V. S. C. joacă pe ziua de 17 cor. la Constanta

Suntem în măsură să anunţăm, că — V. S. C. — se deplasează la Constanţa, jucând cu reprezentativa locală la volley, pe ziua de 17 cor.

Demn de menţionat că inimosul preşedinte al verzilor face toate sacrificile numai, ca aceste sporturi să-şi mărească sfera de activitate şi în provincie.
adevărata menire.

SPECTACOLE

Teatre

LIGA CULTURALĂ: Bucureştii acum 110 ani.

MUNCĂ ŞI VOE BUNĂ: Duduia Măriuca.

COMOEDIA: Un băiat şi jumătate.

TEATRUL ALHAMBRA EXCELSIOR: Izbânda Bucureştilor.

TEATRUL LUNA BUCUREŞTILOR (Parcul Regele Carol II): Spectacol de muzic-hall.

Cinematografe

ARO: Noaptea nopţilor, jurnale noui şi documentarul românesc: Ţara moţilor.

SCALA: Melodia iubirii şi jurnal Paramount.

REGAL: Sora de noapte şi Jurnale Paramount.

CARLTON: Indiscreţii şi jurnale de războiu

CAPITOL: „Balalaica" şi jurnale noui

TRIANON: Occidentul, jurnale româneşc şi Paramount şi U. F. A cu ultimele evenimente.

SAVOY: Cei trei muschetari cu Ritz Broters şi Paradisul pierdut cu Fernand Gravey.

SELECT: Fecioarele trăsnite cu Frederich March şi Virg. Bruce.

FEMINA: Cântec de leagăn.

A. R. P. A.: Pantera neagră şi jurnale de război Paramount şi Ufa.

PALAS (bul. Elisabeta): Vrăjitorul din Oz cu Frank Morgan şi zRazzia, cu Wallace Berry.

ROXY: Eu sunt Sebastian Ott

ELYSEE: Strengarul şi Aceasta e Linia Maginot.

FORUM: Emigranta şi Trebuie să mă iubeşti.

OMNIA: S. O. S. Carfax (opera (completă: seria I şi II).

AMERICAN: Adevăr cu orice preţ cu Alerme Raimu Jaquelline Delubac şi Enigma morţii.

AIDA (Rahovei 151): Cocoşatul dela Notre Dame şi Fracul verde

BIZANTIN: Atac în Mediterană cu Richard Greene şi Desmoşteniţii soartei cu Wallace Berry şi Mikey Rooney.

BARCELONA (Măgurele nr. 123): Dragostea mea te chiamă cu Jeanette Macdonald şi Nopţi de groază în Hong-Kong

COTROCENI: Suzana cu Raimu şi Doi camarazi, cu Stroheim.

CARMEN (Dudeşti 169): Honolul şi Spaima Vestului sălbatic.

DACIA: Plăcerea nebunilor, cu Norma Shearer şi Emigranţii, marele film rusesc.

DICHIU (Romană 89): Ordin de chemare şi Brigada Nordului

DIANA (Griviţei 110): Spaima Vestului sălbatic cu John Wayne şi Bulu, tigrul alb.

EDISON: Gunga Din cu Douglas Fairbanks Jr şi Nevasta brutarului, cu Raimu şi Revistă cu

FRANKLIN: Kentuky (oraşul pasiunilor) şi Regina carnavalului.

FLORIDA: Beau Geste şi Triunghiul

GRAND (şos. Crângaşi) Teroare cu Edw Robinson şi Andy Hardy cowboy, cu Mickey Rooney.

GLORIA (Văcăreşti 44): Valt Disney oferă: Parada Cea Mare. Prinţesa Ludmilla.

IZBANDA: Copil de trupă, cu Constant Remy; Cântecul Deşertului cu Zarah Leander.

ILEANA (Sala şi Terasa): Ultima noapte, cu Charles Boyer şi Irene Dunne, Prietena noastră moartea cu Lionel Barrymore.

LIA (Griviţei 196): Suferinţele unei mame cu Kay Francis şi Ultima aventură a lui Sherlok Holmes.

LIZEANU: Ultima baricadă şi Vasul robilor.

MARNA: Omul cu masca de fier jurnal, complectare şi Trupa de reviste Titi Mihăilescu.

MARCONI: Prinţul Jojarsky, operă complectă, Jurnale de război şi românesc şi Trupa de reviste D'Ayol.

MODEL: Şobolanul cu Ruth Chatterton şi Charlie Chan la Olympiadă.

MIORIŢA (Moşilor 127): 13 scaune cu Hans Moser şi Apus de glorie cu Victor Francen

MILANO: Cocoşatul dela Notre Dame cu Charles Laughton; Suferinţele unei mame cu Kay Francis.

NISSA: Intre două femei cu Warner Baxter şi Prizonierele destinului cu Marcelle Chantal.

NERO: Viaţa e un joc şi Plăcerea nebunilor.

NONI: Bengali şi Tarantella

ODEON: Beau Geste cu Garry Cooper şi Gorila, cu Fraţii Ritz.

PACHE (Mătăsari): Doamna din Malacca) cu Edwige Feuillère şi Teroare.

PARIS (Rahovei 118): Sclavii vieţei cu Claude Rains şi Jakie Cooper şi Viena cântă, Viena dansează cu Paul Horbiger Theo Lingen, Hans Moser

RAHOVA: Zenobia, cu Bran şi Lan şi Parisul la miezul nopţii, cu Raimu.

PELEŞ (Colentina 84): Femei condamnate cu Anne Shirley; Stan şi Bran eroi fără voie

RIALTO: Fugara cu Joan Bennett şi Miezul nopţii cu Claudette Colbert

REX: Mociria, cu Françoise Rosay şi Michel Simon, şi Nu sunt criminal cu John Garfield.

SPLENDID: Invitaţie la fericire cu Irene Dune; Jungla Morţii.

TOMIS: Cavalcada Hollywodului cu Alice Fay, Don Ameche Al. Jolson, Malec, etc; Animale năzdrăvane; Jurnal O.N.C

TRIUMF (Griviţei 335): James Jessie brigandul şi Westul sălbatic.

UNIREA (Filantropia 143): Cei trei muşchetari seria II-a şi Drapelul.

UNIC (Filantropia 57): Suferinţele unei mame şi Ultima aventură a lui Sherlock Holmes.

VENUS: Vestul sălbatic cu Shirley Temple; La Madelon; Jurnal românesc.

VOLGA (Dorobanţi, 1): Moartea obosită şi Fugara cu Friederich March.

Football Football Football Football Football Football Football Football

Prassler, Sadowsky şi Variassi se înapoiază la Arad? . . .

A. M. E. F. A. vrea să-şi întărească echipa şi tratează cu aceşti trei arădeni revenirea lor

Arad, 11 (Prin telefon). — A. M. E. F. A. a expediat azi deslegarea lui Slivăţ. Aceasta înseamnă că echipa arădeană a rămas fără fundaş.

Cine va juca în locul lui Slivăţ? Iată întrebarea, care pasionează acum cercurile sportive din localitate.

Ea este cu atât mai interesantă cu cât circulă cu insistenţă svonul că A. M. E. F. A. vrea să facă pentru campionatul viitor o echipă extrem de puternică.

Pentru înlocuirea lui Slivăţ, sunt două soluţii. Se spune că A. M. E. F. A. a descoperit un tânăr fundaş de mare valoare, care l-ar putea înlocui complet pe Slivăţ. Această descoperire, ţinută deocamdată în secret, ar explica de ce gruparea s'a despărţit atât de uşor de cel mai bun om al său.

O altă posibilitate, care pare mult mai probabilă, este revenirea la Arad a lui Variassy, care ar semna pentru gruparea muncitorească.

PRASSLER ŞI SADOWSKY...

Mâine trebue să sosească la Arad, Prassler.

Intre Prassler şi U. D. R. mai există azi o diferenţă de 10.000 lei dar se ştie că dacă A. M. E. F. A. îi oferă condiţii apropiate de cele oferite de U. D. R. Prassler va prefera să se înapoeze la Arad.

Se vorbeşte deasemenea de înapoerea lui Sadowsky, dar această eventualitate este mai puţin probabilă căci Sadowsky ţine foarte mult să rămână în Capitală.

Pentru ei A. M. E. F. A. ar fi dispusă să plătească 100.000 lei.

Este însă puţin probabil ca Juventus să dea deslegare celor doui jucători pentru suma aceasta.

SADOWSKY

cere rezilierea contractului DOBRA şi COCIŞ şi l-au prelungit

Odată trimisă demisia, Sadowsky a cerut federaţiei să-i rezilieze contractul cu Juventus în cazul când nu i se achită suma de 40.000, pentruca gruparea să poată face uz de dreptul de retenţie şi, în consecinţă, să-l prelungească pe un an.

In acest timp, jucătorii Dobra şi Cocis şi-au prelungit contractele cu F. C. Ploeşti.

Alte hotărâri ale Biroului Federal F. R. F. A.

Grupările datoare vor fi suspendate automat

pe ziua de 15 Iunie

dacă până la această dată nu-şi vor achita datoriile

După cum am anunţat în numărul nostru de eri, Biroul federal FRFA s'a întrunit Luni seară, când a luat o serie de hotăriri importante, în afară de aceia privitoare la formula Diviziei A.

Astfel, a luat act de adresa d-lui G. Plagino, preşedintele UFSR, prin care aduce mulţumiri şi felicitări pentru splendida realizare a Şcoalei naţionale de antrenori, cea mai importantă înfăptuire a federaţiei şi un model pentru celelalte federaţii. Federaţia va răspunde mulţumindu-i d-lui Plagino pentru aprecierile făcute.

Apoi a aprobat regulamentul pentru Cupa F.B.A. Botoşani în reducţiunea prezentată de districtul Botoşani şi cu programul de jocuri întocmit.

Deasemenea a aprobat programul campionatelor ligilor Est, Sud şi Vest.

A respins cererea districtului Tg.-Mureş de a se admite participarea grupării Muncitoreşti în campionatul ligii de centru.

Biroul a luat act de comunicarea Comisiei Centrale de arbitrii prin care i se aduce la cunoştinţă sancţionarea arbitrilor Ritter — cu mustrare — şi TR. BIRAU — cu suspendare pe o lună.

Beneficiul rezultat la matchul Liga de Sud — Liga de Vest, din 12 Mai, va fi împărţit — a decis biroul — în două părţi egale, fiecare echipă care a dat jucători primind câte 4.000 lei de jucători, iar restul, ce va rămâne, va fi repartizat ligilor şi districtelor, respectiv ligilor de Sud şi Vest şi districtelor Bucureşti şi Timişoara.

In sfârşit, examinând şi constatând că multe grupări sunt datoare federaţiei cu diverse sume, Biroul Federal obligă toate aceste grupări să-şi achite datoriile până la data de 15 Iunie, sub sancţiunea suspendării automate pe data de 15 Iunie.

Penultima etapă a Diviziei naţionale B din Italia

Penultima etapă a Diviziei Naţionale B, din Italia s'a soldat cu următoarele rezultate:

Padova—Palermo 6-0.
Catania—Pro Vercelli 0-0.
Alessandria—Lucchese 5-0.
Fanfulla—Atalanto 1-1.
Brescia—Livorno 2-1.
Verona—Pisa 2-1.
Anconitana—Sarremese 8-0
Molinella—Siena 1-0.
Vigerano—Udinese 6-2.

In urma acestui clasament, Atalanta şi Livorno au promovat în prima Divizie.

Cârciog îl acoperă complet pe Petea, care sărise împreună cu el. Ghenea degajă însă pu ternic, cu pumnii

Ieri, au mai demisionat: Boteanu, Sadowsky, Szantai, Oprea...

Pe măsură ce se apropie termenul de 15 Iunie (dată la care se termină perioada demisiilor), la FRFA sosesc tot mai multe demisii.

Dintre cele sosite în cursul zilei de eri notăm următoarele:

35. Komaroni (A. S. Constanţa).
36. Filip I. (A. S. Constanţa).
37. BOTEANU (Unirea Tricolor).
38. Blăjan (Turda-Bucureşti).
39. SADOWSKY (Juventus)
40. Oprea Dumitru (F. C. Brăila).
41. Constantinescu V. (Juventus).
42. SZANTAI (Victoria).
43. Candrea Gh. (Olympia C. F. R.).
44. Stoica Şt. (Prahova).
45. Mateescu Fr. (Av. Sportiv).

Pregătiri şi preparative

VENUS şi RAPID

arată un optimism robust inainte de matchurile „Micului C. E. C."

Duminica aceasta va începe Micul C. E. C. Echipele noastre Venus-Rapid se vor deplasa amândouă şi abea la 23 Iunie le vom putea vedea la lucru.

Reprezentanţii celorlalte două ţări participante se cunosc de pe acum.

Ungaria va fi reprezentată de Ferencvaros, Hungaria şi Ujpest, în ordinea în care le-am numit.

Iugoslavia va participa cu trei echipe: Gradjanski, Beogradski şi Slavia. Ordinea acestora din urmă nu e cunoscută încă.

Totuşi, se pare că adversarul Venusului va fi Beogradski. Cel al Rapidului e cu siguranţă Hungaria.

*

Prima etapă va însemna un moment foarte dificil pentru reprezentanţii noştri, cari vor juca pe teren străin.

Mai ales că Venus, cum am spus, va juca probabil cu Beogradski, incontestabil cea mai în formă echipă jugoslavă, şi care în ultimele sale jocuri de campionat a făcut numai matchuri bombe, cu rezultate senzaţionale.

Cât despre valoarea Hungariei, e inutil să mai insistăm.

*

Cu toate acestea, jucătorii români sunt optimişti.

Un venusist ne declara aseară: „Nu ignorăm valoarea jugoslavilor. Vom căuta să reducem la minimum riscurile în primul match concentrându-ne toate eforturile în vederea matchului dela Bucureşti".

Aceasta va fi de altfel şi tactica feroviarilor, cari sunt convinşi că vor putea să repete, dacă va fi nevoie, performanţe reuşite împotriva Ujpestului în C. E. C.

In niciun caz nu va mai primi patru goaluri la Budapesta.

*

Venus va juca cu echipa pe care a utilizat-o tot campionatul, fără nicio achiziţie. Rapidul e în curs să achiziţioneze trei şi poate chiar patru jucători. Numele lor sunt cunoscute: Slivat, Nistor, Sinko şi poate Sadovski. Dacă îi vor utiliza şi în ce măsură, nu se poate spune încă. Mai ales că nu le-au fost încă perfectate contractele.

Şi totuşi 14 echipe în Divizia Naţională A

(Continuare din pagina I-a)

neze Universitatea cu Victoria dar o discuţie cu d. dr. Aurel Buteanu, conducătorul „Universităţii", ne-a arătat că există motive de drept şi de fapt, care fac ca această fuziune să fie imposibil de realizat.

Se pare însă — cel puţin aşa declara un membru marcant din F. R. F. A. — că dacă ar interveni însă o presiune exterioară fuziunea ar fi posibilă.

La Oradea lucrurile au mers mult mai uşor. Tratativele începute la Oradea de către selecţioneurul mic s'au şi încheiat cu un acord principial.

S'a ţinut o şedinţă, la care au participat conducătorii C. A. O. şi Crişanei.

Hotărîrea luată este următoarea.

Cele două echipe fuzionează dacă F. R. F. A. garantează că F. C. Oradea va juca în prima divizie naţională şi va ajuta clubul să refacă arena Regele Carol II, care este în momentul de faţă aproape impracticabilă.

Selecţioneurul unic, care este şi un important membru al comitetului federal, le-a promis tot sprijinul şi le-a dat destule garanţii.

*

Aceasta este în momentul de faţă stadiul lucrurilor. Dar până la 22 Iunie mai pot interveni o mulţime de lucruri neprevăzute.

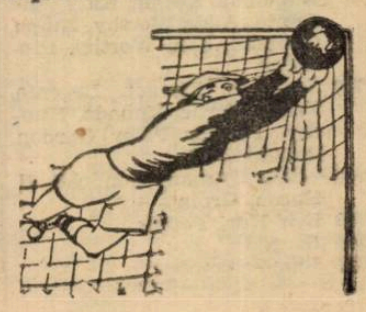

MAINE, LA BANEASA

ZIUA MODEI

Colombo, Szantas, Cornița și Tour de Vis în premiul Pelaton

Debutul lui Cireș. — Mulți concurenți în handicapuri

Amânată pentru a doua oară, ziua Modei — anulată festivitate mondenă ar urma să aibă loc mâine. Totul a fost pus la punct în vederea acestei sărbătoriri a eleganței. Se proiectează organizarea unei serbări moderne de felul celor depe hipodromurile pariziene.

Se știe, că anual la Paris, moda este lansată pe câmpurile de curse cu ocaziunea acestei festivități.

Pentru mâine Jockey Clubul va prezenta o organizare de mare fast de proporții mult mai impozante decât în anii precedenți.

Principalele case de modă din Capitală vor expune ultimele modele ale sezonului. Va fi o întrecere a gustului, rafinamentului și eleganței.

Intreaga festivitate va fi cinematografiată.

Partea sportivă se îmbină de minune cu aceia mondenă.

In centrul programului se află premiul Pelaton în care găsim elemente cu verificate state de serviciu cum sunt Tour de Vis, Cornița, Colombo, Magnat și Szantas care își va face reintrarea cu această ocaziune

Handicapurile au adunat plutoane foarte numeroase. Cum șansele sunt de minune echilibrate, probabil că vom asista la dispute dârze în acest gen de alergări.

Probele mânjilor au întrunit adeziuni valoroase. Astfel în premiul Farmec găsim pe Cavua, Jersey și Cordon Rouge.

Cireș un element de nădejde va debuta în premiul Frunziș.

In aceiaș alergare va fi aruncat pentru prima oară în probele publice Satrap II, un mânz care promite.

După cum se poate deci lesne constata, pentru mâine ne este rezervată o manifestare mondeno-hipică revelație.

Concurenții probabili

Premiul LELIȚA — Vânzare
20.000 lei — 1400 metri (P. I.)
Băieți de grajd

Maffia	46½	Florescu	
Arosa	38½	St. Simon	
Jaf	47	I. Huțuleag	
Tudora	38½	0	
Bold Topsy	48½	Cristofil	
Ciocârlan	5	Pârvulescu	
Smărăndița	44½	Popa	
Voicuța	52½	0	
Micșunea	50½	Nicodin	

Premiul MAIA — W.-H'cap
25.000 lei — 1600 metri (P. V.)
Repriza intâia

Nae	62	0
Brânceni	60½	0
Pali	58½	Ilinca
Alice	56½	J. Gill
Olaf	56	x
Ticu	54	G. Enescu
Farmec	58	Logofătu
Olanita	52	Iosza
Agitatoic	52	Mullot
Aida	51½	x
Blue Girl	51½	Nicodin
Furtuna	51	x
Malnoue	51	Cucu
Odihna	50½	Tasim

Premiul FRUNZIȘ
25.000 lei — 900 metri (L.)

Judy	53½	?
Cireș	55	Florescu
Garofița	53½	Crișan
Păpușa II	53½	Oprescu
Bandit	57	Grecu
Satrap II	55	V. Huțuleag

Premiul PELATON
30.000 lei — 2200 metri (P. V.)

Magnat	57½	Ilinca
Gavroche	49½	0
Colombo	58	Oprescu
Szantas	55½	V. Huțuleag
Cornița	52½	Cucu
Tour de Vis	52½	x

Premiul FARMEC
30.000 lei — 1000 metri (L. D.)

Capua	58	Vincent
Garofița	53½	0
Jersey	53½	J. Gill
Cordon Rouge	55	0

Premiul MAIA — W. h'cap
25.000 lei — 1600 metri (P. V.)
Repriza doua

Li	63	0
Harța	61½	Ilinca
Molda	59	J. Gill
Calafa	58½	G. Enescu
Rada III	58	x
Lecaude	56½	Mullot
Voicuța	55	?
May Day	54	0
Lixica	53½	Nicodin
Luțica	51½	V. Huțuleag
Zamfira	51½	Crișan
Florence	49½	Cucu
Campanella	45	Logofătu
Paiața	45	0

Premiul RUPPERT — H'cap
30.000 lei — 1700 metri (P. N.)

Găman	64	0
Gavroche	61½	J. Gill
Agitatote	59½	0
Malnoue	58½	0
Estec	57½	Vincent
Hangiu	57	Ilinca
Goricâ	53	Cucu
Băieței	52	V. Huțuleag
Rada III	51½	x
Zefir	48½	Logofătu
Bila	47½	Crișan
Beauty	46½	Oprescu
Noroc	42	I. Huțuleag

Băneasa Trap; Ziua 14-a, Sâmbătă 15 Iunie 1940

— INSCRIERI —

Premiul FLORIDORO
Condiție (1/5) — 21.000 lei

2100 Prinț Worthy, Pușa, Dracu Bafta
2120 Cina, Comtesse Worthy, Răsura, Grozava, Urganda, Helen Halpin, Hispano, Joker, Eol, Lilia
2140 Colombus, Bandit II, Paj Axtell, Amy Scotland
2160 Clifford Hanover, Birlic
2180 Santuța
2200 Gaby M
2220 Brenn

Premiul DOLJ
Condiție (3/5) — 21.000 lei

2100 Pădureț Ia
2120 Aluniș, Oborean, Harry Boy, Zenit
2140 Mura, Busuioc, Handicap, thy Ghimp, Kismet, Sonia W.
2160 Catinca, Peter Worthy, Natașa, Giuditta, Dolly Worthy Adia Worthy
2180 Champion jr., Pock, Winsome osedale, Tutun, Belșug, Ghid, Dorka
2200 Nation, Valențio, Bruma II, Eftin
2220 Ninon
2240 Pandur
2260 Trixie

Premiul ELECTRIC TODD
Condiție — 24.000 lei

1700 Centaur, Avion, Anny Worthy
1720 Jarvis, Winsome Josedale, Valentio, Torent, Bruma II, Blondella, Belșug, Katy Caid Iubita, Adda Worthy, Ninon, Oborean, Sam Worthy, Prokator
1740 Josedale Margot, Levente, Trixie, Birlic, Kanada, Kundry, Pandur Peter Gordon, Roland D.
1760 Little Orphan, Gondolat II, Haron, Gruia
1780 Ben Hur, Petruș
1800 Szeged
1820 Joppa Hanover
1780 Ciuruc, Garofița, Cilly Hanover
1800 Atlantida, Cartuș

Premiul HUEDIN
Handicap — 15.000 lei

2100 Fusta II, Uria, Comtesse W Luminița, Ropot
2120 Isvor T
2140 Speranța, Bănuța, Năluca, Print Worthy, Lupoaica, Ciuruc, Vicotr, Dulcinea, Cartuș, Chilipir
2160 Iarba, Rozina, Cilly H., Ciulsandra, Elișor, Cobza, Hotin
2180 Pușa, Vrăjitor,
2200 Bistricioara, Joker, Zarzăr, Dudu Gordon, Giovinezza II, Garofița, Fugar
2220 Tara, Pan Worthy, Miriștea
2240 Tais, Arama,

Premiul DON JOSE
Handicap — 15.000 lei

1700 Primăvara
1720 Miriștea
1740 Tava, Pinkerton, Cavaler, Geisha, Ostaș, Helen Halpin, Harry Boy, Eol, Hollo, Vălcea, Zgomot, Dor de Ducă, General Worthy, Livada, Beiv, Barza
1760 Florita, Tătăran, Elena, Draga Mea, Răsura, Bandit II, Sultana, Busuioc, Durdulia, Grozava, Oborean, Makrele, Carol Hanover, Diadia Lui, Amy Scotind, Peter Worthy
1780 Voința, Zenit

Premiul DICTATOR
Handicap — 21.000 lei

2180 Benito H. P.
2220 Champion junior, Talaz, Kamaa, Ezer jo
2240 Nation, Blondella, Valențio, Dorka, Brebenea, Prokator
2260 Kanada, Pock, Jarvis, Katy Caid, Havana
2280 Trixie, Winsome Josedale, Ben Hur, Kundry, Pandur
2300 Ninon, Szeged, Gruia
2320 Roland D
2340 Petrus

Premiul MATEI FALCOIANU
Condiție — 40.000 lei

1680 Chiot
1700 Dulcinea, Baba Dochița, Aron, Chilipir
1720 Câmp, Victor, Chiquita, Garofita, Nineta, Habar, Cartuș
1740 Fugac, Arama, Aurica, Atlantida
1760 Adah
1780 Tarul
1840 Avion
1880 Joly

Premiul DEAN
Record — 15.000 lei

1700 Primăvara, Grozava
1720 Aluniș, Eggy, Tava, Spic, Paj Axtell, Florita, Jack Allah
1740 Avion, Amy Scotland, Ciclop, Centaur, Dolly Worthy, Handicap, Mura, Movila, Sonia Worthy, Peter Gordon, Voința, Zenit
1760 Birlic, Gaby M, Rama II, Bruma II, Benito H. P., Brebenea, Ezer jo, Ghimp, Hercegno, Giuditta, Kamaa, Natașa
1780 Adda Worthy, Anny Worthy, Gladiator II, Jarvis, Kitty Clair, Nation, Torent, Tutun, Valențio
1800 Ben Hur

Premiul DANEZIA
Performanță — 15.000 lei

1700 Dvalin, Torent, Ropot, Odessa, Cimbric, Dracu, Ikar, Suveran, Unaca, Victoria, Zanoza, Zmeura
1720 Aron, Sever, Domnia
1740 Cobza, Lupoaic., Isvor T, Speranța, Talisman, Ulm. Uria
1760 Baba Dochița, Chilipir, Dulcinea, Pilot, Victor, Hotin, Bănuța, Comtesse Worthy Ciuleandra, Iarba, Lilia, Nicevo, Năluca, Print Worthy, Rozina

AZI, LA BANEASA TRAP

O reuniune de certă atracțiozitate

— Premiul M. Colibaba vedeta zilei —

Un pasionant duel Haron-Winsome Josedale-Ninon.—Curse echilibrate cu partanți numeroși

Reuniunea de astăzi dela Băneasa Trap, cuprinzând un program de bună calitate, se anunță a fi de un real interes. Cele nouă probe ale zilei, judicios concepute se remarcă mai întâiu prin numeroasele adeziuni ce au reunit și apoi, prin perfecta echilibrare a șanselor concurenților.

In prima ordine de idei este deajuns să remarcăm că figurează 80 de partanți în cele nouă curse, fapt ce dă o medie convingătoare cu privire la spectaculozitatea probelor.

Vedeta zilei este premiul Maxim Colibaba, o întrecere disputată de elemente cu excelente state de serviciu, cum sunt: Trixie, Ben Hur, Talaz, Dorka, Kundry, Eftin și Jarvis. La diferențele din program, șansele lor sunt sensibil echilibrate și este de prevăzut o crâncenă luptă pentru întâietate.

Nu poate fi omis din acentuări nici premiul Doncaster, în care excelentul Haron va avea de susținut un sever examen, dând importante avantagii unor elemente de talia lui Winsome, Josedale, Ninon, Katy Caid sau Anny Worthy.

Restul programului se menține la nivelul de interes al probelor protagoniste și aceasta lasă să se întrevadă că reuniunea de astăzi este susceptibilă unui deplin succes.

Cine va câștiga?

PREMIUL HERȚA

Dintre debutanți, Etheivine este cea mai răsărită. Ne îndoim însă, că va apare în probele publice printr'o victorie; de aceia vom selecționa alegerea noastră între Darling Worthy, Veturia și Ropoc. Toți sunt elemente susceptibile de numeroase greșeli, astfel că s'ar cuveni să câștige, cel ce va comite mai puține gafe-lopuri dintre ele.

Darling Worthy fiind mai avantajată că va pleca în fruntea plutonului, credem că va câștiga.

Indicăm: DARLING WORTHY, *Veturia*, Ropot.

PREMIUL HOTAR

Cursa aceasta este extrem de deschisă, toți concurenții emițând justificate veleități pentru primul loc.

Vom reține pe: Lupoaica, Leac, Ciuruc, Victor și Hotin. Prima este susceptibilă de noui progrese, astfel că îi vom acorda încrederea noastră.

Indicăm: LUPOAICA, *Victor* Hotin.

PREMIUL DACOTA

Champion jr. are o situație care-i permite să se prezinte drept concurentul cu primă șansă. Pericolul pentru fiul lui Champion îl reprezintă Tutun, Nation și Va-ta.

Indicăm: CHAMPION JR. *Tutun*, Va-ta.

PREMIUL M. COLIBABA

Talaz, Dorka, Ben Hur, Kundry și Trixie sunt greu de separat pe hârtie. Primul se află la largul lui pe o pistă mai moale.

Totuși vom prefera pe Ben Hur, care deține cea mai bună condiție, menționând că Dorka, Trixie sau Kundry pot oricând să-i pună de acord.

PREMIUL DAY STAR

Atlantida stă pe o serie de performanțe excelente, realizate pe un parcurs asemănător. Deși dă avantagii importante n'ar fi exclus să obțină un nou câștig de cauză, mai ales că este și mai corectă decât adversarii ei.

Talisman, svor T. și Dudu Gordon îi sunt adversarii cei mai periculoși.

Indicăm: ATLANTIDA, *Talisman*, Isvor T.

PREMIUL DIXIE VOLO

Natașa, Gaby M. Petre Gordon, Movila și Spic sunt cai cursei. Intre ei este de prevăzut o crâncenă luptă pentru victorie Prin simplă impresie selecționăm pe eleva lui Cercasor.

Indicăm: NATAȘA, *Baby, M. Spic.*

PREMIUL DONCASTER

Haron va avea de înfruntat la 60 de metri rezistența unor elemente ca Winsome Josedale și Ninon.

In baza ultimei valori arătate La această distanță, dacă nu va comite greșeli prea mari, pensionarul lui Slobozenco se impune Tava are deasemenea o frumoasă șansă în alergare.

Indicăm: HABAR, *Tava.*

PREMIUL DAME

Carol Hanover, chiar cu valorile străitate în acest an, s'ar cuveni să bîrue, fiind de altă clasă decât adversarii ce i se opun.

Dintre aceștia, Bafta, Eol și Helen Halpin sunt cei mai periculoși.

Indicăm: CAROL HANOVER, *Bafta*, Eol.

PREMIUL DOFTANA

Habar primește dela principalul concurent al cursei — Allah — 80 de metri.

Indicăm: HARON, *Winsane Josedale.*

CONCURENȚII DECLARAȚI OFICIAL

Premiul HERȚA
Condiție (1/1) — 15.000 lei

Etelwyne	1700	Grünwald
Miorița II	1700	Weich
Lord Galant	1700	Dobrescu
Lector	1700	Pavlic
Amok	1700	Gaidaev
Făt Frumos II	1700	Vârlar
Darling Worh.	1720	Corol
Mișu	1760	Brânzea
Dvalin	1800	A. Bota
Veturia	1800	A-sky
Ropot	1820	Crotenco

Premiul HOTAR
Handicap — 15.000 lei

Chiot	1720	Crotenco
Frant	1740	Dobrescu
Odessa	1760	Pavlic
Baba Dochița	1780	Ghinea
Sever	1780	Raymer
Lupoaica	1800	Voronin
Leac	1800	Slobozenco
Ciuruc	1800	Gaidaev
Victor	1800	Corol
Hotin	1820	A-sky

Premiul DACOTA
Handicap — 18.000 lei

Va-ta	2200	M. Abăluță
Benito H. P.	2220	Dellsporta
Elena	2220	Brânzea
King Worthy	2240	Pântecan
Champion jr.	2260	Maior P.
Blondella	2280	Dan Noica
Natior-	2300	Grăjdănescu
Tutun	2320	B. Matac

Premiul M. COLIBABA
Record — 27.000 lei

Dorka	2120	Grünwald
Jarvis	2120	Ghinea
Eftin	2120	Craiuic
Talaz	2120	A. Bota
Trixie	21	rcasov
Kundry	2140	Bordei
Ben Hur	2140	Tassojol

Premiul DAY STAR
Performanță — 15.000 lei

Dracu	2080	Teofil
Uria	2100	Zabelin
Ikar	2100	Voronin
Isvor T.	2120	Dobrescu
Talisman	2120	Pavlic
Speranța	2120	Iurca
Șoimu	2140	Cosma
Fusta II	2160	Ghinea
Iarba	2160	Lucan
Lilia	2160	Slobozenco
Năluca	2160	T. Marcu
Dudu Gordon	2200	Gaidaev
Atlantida	2220	Fischer

Premiul DIXIE VOLO
Record — 15.000 lei

Oborean	1720	Crainic
Spic	1720	Ghinea
Sonia Worthy	1740	Corol
Movila	1740	Slobozenco
Peter Gordon	1740	Brailovschy
Giuditta	1760	T. Marcu
Kamaa	1760	Grünwald
Gaby M.	1760	Gaidaev
Natașa	1760	Cercasov

Premiul DON CASTER
Condiție — 21.000 lei

Hercegno	1720	Gaidaev
Amy Worthy	1720	Crotenco
Katy Caid	1740	Corol
Winsome Jos.	1740	Cercasov
Ninon	1740	Pavlic
Haron	1800	A-sky

Premiul DOFTANA
Handicap — 15.000 lei

Pușa	2120	Pavlic
Primăvara	2140	Lucan
Habar	2160	Slobozenco
Tava	2180	Drăgotescu
Pinkerton	2200	Gram
Răsura	2240	Gaidaev
Allah	2240	Ghinea

Premiul DAME
Condiție (1/2) — 18.000 lei

Suveran	1680	Iurca
Bafta	1680	Brailovschy
Zmeura	1700	Pavlic
Victoria	1700	Corol
Uraca	1720	Zabelin
Miriștea	1740	Fischer
Carol Hanover	1780	Grünwald
Helen Halpin	1780	Pântecan
Eol	1800	Dobrescu

INFORMAȚII

AZI LA BANEASA-TRAP

● **PARIUL AUSTRIAC va fi reluat astăzi — începând cu alergarea a treia a reuniunei, premiul Dacota — dela suma de 82.542 lei, cifră la care a rămas cu prilejul reuniunei precedente.**

● **ALERGĂRILE încep astăzi la orele 15 precis.**

● **EVENTUL va funcționa astăzi în următoarele alergări:**

Cursa întâia (**pr. Herța**) cu a doua (**pr. Hotar**);

Cursa patra (**pr. M. Colibaba**) cu a cincea (**pr. Day Star**);

Cursa șasea (**pr. Dixie Volo**) cu a șaptea (**pr. Doncaster**);

Cursa opta (**pr. Doftana**) cu a noua (**pr. Dame**).

● SE REAMINTEȘTE antrenorilor, că nu au voe, să albă în serviciu personal fără acte de identitate în regulă.

Acest personal trebuește declarat Secretariatului Societății hipice române de trap, lar actele vor fi depuse la secretariat. Cei ce nu se vor conforma vor fi aspru pedepsiți.

PRONOSTICURILE PRESEI

ZIARELE	Premiul Herța	Premiul Hotar	Premiul Darota	Premiul M. Colibaba	Premiul Day Star	Premiul Dixie Volo	Premiul Doncaster	Premiul Doftana	Premiul Dame
Universul Sport	Darling W. Veturia	Lupoaica Victor	Champion jr. Tutun	Ben Hur Talaz	Atlantida Talisman	Natașa Gaby M	Haron Winsome Jos.	Habar Tava	C. Hanover Bafta
Gazeta Sporturilor	Darling W. Ropot	Victor Ciuruc	Champion jr. Nation	Ben Hur Dorka	Talisman Atlantida	Gaby M Natașa	Haron Ninon	Habar Allah	Helen Halpin C. Hanover
Universul	Veturia Ropot	Sever Leac	Champion pr. Tutun	Talaz Trixie	Atlantida Talisman	Gaby M Natașa	Haron Ninon	Allah Habar	Eol Bafta
Curentul	Ropot Mișu	Sever Leac	Tutun Champion jr.	Talaz Trixie	Șoimu Talisman	Gaby M. Natașa	Haron Winsome Jos.	Habar Allah	Eol C. Hanover
Evenimentul	Darling W. Ethelvine	Hotin Lupoaica	Nation Champion jr.	Trixie Talaz	Talisman Isvor T.	Natașa Spic	Ninon Haron	Allah Pușa	Bafta C. Hanover
Timpul	Veturia Ropot	Victor Odessa	Blondella Tutun	Eftin Talaz	Năluca Șoimu	Peter Gordon Natașa	Winsome Jos. Haron	Allah Răsura	C. Hanover Eol
Ordinea	Veturia Darling W.	Odesa Baba Dochița	Va-ta Champion jr.	Ben Hur Eftin	Dudu Gordon Atlantida	Movila Natașa	Haron Winsome Jos.	Allah Pușa	C. Hanover Eol
Semnalul	Ropot Veturia	Chiot Sever	Champion jr. Tutun	Kundry Ben Hur	Dudu Gordon Șoimu	Natașa Kamaa	Ninon Haron	Habar Allah	Helen Halpin C. Hanover
Jurnalul	Ropot Veturia	Lupoaica Hotin	Va-ta Champion jr.	Trixie Ben Hur	Atlanida Talisman	Natașa Peter Gordon	Winsome Jos. Haron	Habar Allah	Bafta Eol
România	Darling W. Lector	Sever Odessa	Vo-ta Champion jr.	Dorka Ben Hur	Talisman Șoimu	Spic Peter Gordon	Ninon Haron	Habar Tava	Miniștea Helen Halpin
Cei mai indicați	**Darling W. 4 Ropot 3 Veturia 3**	**Sever 3 Lupoaica 2 Victor 2 Hotin 1 Odessa 1 Chiot 1**	**Champion jr. 4 Va-ta 3 Tutun 1 Nation 1 Blondella 1**	**Ben Hur 3 Trixie 2 Talaz 2 Dorka 1 Kundry 1 Eftin 1**	**Atlantida 3 Talisman 3 D. Gordon 2 Năluca 1 Șoimu 1**	**Natașa 4 Gaby M. 3 Movila 1 P. Gordon 1 Spic 1**	**Haron 5 Ninon 3 Winsome J. 2**	**Habar 6 Allah 4**	**C. Hanover 9 Bafta 2 Eol 2 Helen H. 2 Miriștea 1**

DUMINICA, LA BANEASA

Premiul Regal, un campionat al turfului

L'Aouzelle va întâlni pentru prima oară pe vârstnici

O pasionantă întrecere între Naplom, L'Aouzelle, S. O. S., Liliac II, Bien Aller și Mitsouko III

Evenimentele hipice cari au abundat în ultimele două săptămâni, vor culmina Duminecă, prin disputarea probei de cea mai mare atracție a anului curent, premiul Regal, una din probele clasice cu tradiție ale turfului nostru.

Ediția 1940 a acestei alergări depășește cu mult precedentele, promițând să furnizeze o alergare de maximum de atracție și'n acelaș timp un rezultat de mare semnificație, rezultat care va vida chestiunea supremației turfului nostru.

Pentru a ne da seama de importanța probei vom menționa că'n această alergare se poate conta sigur pe participarea lui Naplom, neinvinsul L'Aouzelle, a lui S. O. S., câștigătorul Derbyului, Liliac II, Bien Aller, o recentă revelație și Mitsouko III. In afară de aceștia n'ar fi exclus să mai alerge doi-trei cai cu misiunea de a asigura trena colegilor de grajd respectivi.

Atracția probei rezultă în prim rând din participarea excelentei L'Aouzelle. Iapa d-lui Ghica în generația ei n'a avut încă adversari, plimbându-se pur și simplu.

De data aceasta va da examenul decisiv. Examenul care o poate consacra campioană a turfului.

S. O. S. se prezintă cu remarcabila victorie din Derby care și lui îi asigură o șansă bună.

Bien Aller după cum afirmam mai sus, a cauzat o mare revelație în premiul de Iunie dispunând net de Naplom.

Liliac II se impune pe baza performanțelor din premiile Margiloman și Prince D'Orange II.

Ceeace trebue relevat deci este faptul că această probă este campionatul turfului. Ne oprim aci rămânând ca'n numerile viitoare să examinăm această importantă dispută și sub alte aspecte.

ALERGARILE DE TRAP

Băneasa Trap: Ziua 15-a, Luni 17 Iunie 1940

— INSCRIERI —

Premiul DORA HALL
Condiție — 15.000 lei

2120 Babă Dochița.
2140 Dracu, Garofița, Bafta.
2160 Cobza, Câmp, Isvor T., Miristea.
2180 Atlantida, Prinț Worthy, Carol Hanover, Primăvara, Fugar.
2200 Arama, Allah, Bistricioara, Grozava, Joker, Tava, Zarzăr, Zgomot, Dor de Ducă, Oleanca.
2220 Răsura, Oborean, Tais, Geisha, Ezer jó, General Worthy, Beiv.
2240 Bandit II, Amy Scotland, Eol, Busuioc, Florita, Eggy.
2260 Ostaș, Zenit.
2280 Clifford Hanover, Paj Axtell, Handicap, Adda Worthy, Diadia Lui, Ghimp.
2320 Natașa.

Premiul HUNIEDOARA
Condiție (1/1) — 15.000 lei

1700 Amok II, Adam, Darling Worthy, Făt Frumos II, Etheivine, Falada, Lucky Boy, Lord Galant, Lector, Lora, Miorița II, Tip Tip, Havalana.
1720 Mișu.
1740 Chiot, Dvalin, Veturia.
1760 Ropot.
1780 Frant, Odessa.
1800 Baba Dochița, Leac, Vardar.
1820 Chilipir, Garda.
1840 Hotin.
1860 Ciuruc.
1880 Victor.
1900 Nineta.
1940 Câmp.

Premiul EDGAR
Condiție (1/1) — 18.000 lei

2100 Bafta.
2120 Victoria.
2140 Comtesse Worthy, Fusta II, Isvor T.
2160 Iarba, Pușa, Miriștea.
2180 Cilly Hanover, Prinț Worthy, Barza.
2200 Bistricioara, Săgeata, Joker, Lilia.
2220 Cina, Helen Halpin, Rozina.
2260 Eol.
2280 Amy Scotland, Bandit II, Clifford Hanover
2300 Răsura.
2360 Birlic, Floare.

Premiul ENYEM
Condiție — 21.000 lei

1700 Allah, Draga Mea.
1720 Tătăran, Eggy, Ezer jó, Pinkerton, Mura, Oborean.
1740 Avion, Gaby M., Flying, Anny Worthy, Adda Worthy, Catinca, Domnica, Dolly Worthy, Ghimp, Handicap, Kitty Clair, King Worthy, Kamaa, Movila.
1760 Joly, Birlic, Belșug, Iubita, Katy Caid, Jarvis, Ninon, Winsome Josedale, Peter Gordon, Valentio, Torent Sam Worthy, Ghid.
1780 Josedale Margot, Tutun, Pandur, Blondella.
1800 Kundry, Little Orphan, Trixie.
1820 Levente.

Premiul ETULEA
Performanță — 15.000 lei

1700 Cimbric, Isvor T., Dracu, Luminița, Lupoaica.
1720 Aron, Baba Dochița, Chilipir, Leac, Ciulendra, Iarba, Speranța, Prinț Worthy, Ulm, Comtesse Worthy, Năluca, Lilia.
1740 Ciuruc, Garofița, Pilot, Cilly Hanover, Șoimu, Pușa, Dudu Gordon, Elișor.
1760 Atlantida, Cartuș, Fugar, Nineta, Bistricioara, Joker, Urganda, Ialpug.
1780 Arama, Chiquita, Tara, Săgeata, Hispano, Eol, Primăvara Tais.
1800 Diadia Lui.

Premiul GENERAL BOTEZ
Record — 31.000 lei

2080 Champion junior, Ghimp, Etzin, Adda Worthy, Birlic.
2100 Valentio, Brebenea.
2120 Pock, Nation, Blondella, Tutun, Anny Worthy, Jarvis, Ben Hur
2140 Trixie, Gruia, Ghid, Havana, Pandur, Ninon, Kindry, Katy Caid, Sam Worthy, Dorka.
2160 Winsome Josedale, Kanada.
2200 Haron, Szeged, Petruș.
2220 Gondolat II.
2300 Joppa Hanover.

Premiul ESTER
Handicap — 15.000 lei

2080 Talisman.
2100 Fusta II, Uria, Comtesse Worthy, Luminița.
2120 Isvor T.
2140 Speranța, Ulm, Bănuța, Năluca, Prinț Worthy, Ciuruc, Lupoaica, Garda, Victor, Chilipir, Cartuș.
2160 Iarba, Rozina, Cilly Hanover, Lilia, Ciuleandra, Elișor, Cobza, Hotin.
2180 Pușa.
2200 Joker, Zarzăr, Dudu Gordon, Vrăjitor, Garofița, Fugar.
2220 Giovinezza II.
2240 Arama, Câmp.

Premiul HATMAN
Record — 15.000 lei

1700 Primăvara, Joker, Zarzăr
1720 Pan Worthy, Hispano, Bistricioara, Cina, Miriștea, Giovinezza II, Habar, Nineta, Fugar
1740 Tara, Cavaler, Pinkerton, Valcea, Geisha, Tais, Helen Halpin, Harry Boy, Oborean, Dor de Ducă, Hollo, Zgomot, General Worthy, Beiv, Chiquita
1760 Peter Worthy, Florita, Tătăran, Elena, Draga Mea, Răsura, Bandit II, Sultana, Busuioc, Grozava, Durdulia
1780 Voința, Zenit. Allah
1800 Roma II

Premiul DRIFT ALONG
Handicap — 18.000 lei

1800 Benito H. P., Busuioc, Mura, Dolly Worthy
1720 Flying, Joly, Avion, Handicap, Catinca, King Worthy, Centaur, Columbus, Kamaa, Ciclop
1740 Hercegno, Pock, Gaby M., Nation, Giuditta, Valențio, Anny Worhty, Sam Worthy, Brebenea
1760 Little Orphan, Winsome Josedale, Kaanda, Jarvis, Pandur, Kundry, Katy Caid, Josedale Margot, Havana
1780 Ninon, Levente, Ghid

DIVERSE

● URMATORII CAI fiind conduși de băeți de grajd vor primi avans câte 20 de metri.

Făt Frumos în premiul Herța, unde va pleca dela 1700 m.

Dracu în premiul Day Star, plecând dela 2080 m.

Speranța în aceiaș premiu plecând dela 2120 m.

Șoimu în aceiaș premiu va porni dela 2140 m.

Peter Gordon în premiul Dixie Volo, pornind dela 1740 m.

Suveran în premiul Dame, pornind dela 1680 m.

Bafta în aceiaș premiu, plecând dela 1680 m.

● HARNIC armăsar de 2 ani din H. P. și Pisica proprietatea d-lui N. Stănciulescu a intrat în antrenament la C. Slobozenco.

CICLISM

Un start populat și select

Tudose, Țapu, Nicolozo, Feordeanu, Niculici

și—aproape sigur—Mormocea iată protagoniștii cursei București—Roșiori de Vede—Un match: Metropola—„ASPIM" și o serioasă problemă cauciucurile

Amatorii de curse lungi vor fi în elementul lor Duminică. Și plăcerea aceasta le-o va oferi gruparea „Aspim", organizând a doua ediție de lung kilometraj: București—Roșorii de Vede—București.

CREMA FONDIȘTILOR

De nu la ținut în seamă este faptul că startul probei va fi bine populat. Dar startul nu va fi bogat numai numeric ci și calitativ.

Și anume. Participă în cursa de Duminică următorii fondiști, bine cunoscuți: Tudose, Țapu, Feordeanu, Niculici, Șandru, Nicolozzo, Hapciuc, Dobrin, Norhadian, Grigoriu, și Cristea.

Asta pentru a nu înșira decât aspirații indrituite la primeel 4-5 locuri.

ȘI NUMEROASE SPERANȚE

In afară de protagoniști, se vor alinia, desigur, și mulți alți dornici de a definitiva afirmarea — dintre ei, care formează lista „speranțelor" notăm: Ciorobea, un excelent alergător de categoria II-a, care va putea fi foarte bine promovat la I-a, Victor Ioniță, pentru care cursa de Duminică este cel mai bun prilej spre a-și semna calificativul de semi-vedetă, Bulgaru, care poate realiza o figură frumoasă, Somșan, ar putea să ne arate că și-a învins cel mai mare adversar: indolența, și alți alergători dela a II-a, pe care nu-i citâm sau i-am scăpat în fuga condeiului.

LUPTA MARE LA „INFERIORI"

Categoria III-a va fi bine reprezentată: Nicolae Ilie, șeful inferiorilor, va avea de furcă cu Ciohodaru (care, în definitiv, nu mai are ce căuta la a III-a, ci trebue promovat la a II-a) și Diaconu

Afară de acești trei „protagoniști", mai e o serie întreagă de elemente dornice să arate lucruri frumoase.

PARTICIPA ȘI MORMOCEA

Din sursă particulară aflăm că „Coconul din Brăila": Virgil Mormocea, va lua startul în cursa „Aspim"-ului. Mai mult spre a se verifica în vederea „Circuitului Leonida", dela 23 Iunie, în care deține victoria, în ediția de anul trecut, și vrea să reediteze această ispravă.

Prezența lunganului depe malul Dunărei mărește interesul probei

ETAPA DE MASA LA ROȘIORI

Gruparea organizatoare a pregătit o masă consistentă alergătorilor, — la Roșiori.

După câte se pare, cursa de Duminică va avea înfățișarea unei serioase etape din „Turul României". De altfel cursa dela Roșiori tinde să devină o cursă clasică, înlocuind cu succes o veche probă, de lung kilometraj, decedată după 16 ani de existență: Circuitul depe muntele Păduchiosul.

UN MATCH: „ASPIM" — „METROPOLA"

Evident, că proba dela Roșiori va însemna o cruntă bătălie. O anunță prezența la start a așilor „Metropolei" și ai grupării organizatoare, singurele formații puternice. Intâlnirea echipei formației organizatoare: Tudose, Feordeanu, Grigoriu, Ciorobea, V. Ioniță și a „metropoliștilor": Țapu, Niculici, Dobrin este, indiscutabil, că va declanșa vijelia, și de aci lupta înverșunată, faze spectaculoase și factura ridicată a cursei, asigurată.

Iată, în fond, rostul unei curse. Deci din acest punct de vedere, nicio grijă.

O PROBLEMA SERIOASA: CAUCIUCURILE

Traseul competițiunii pune în serioasă dilemă pe alergători. Ce cauciucuri să întrebuințeze. Șoseaua este mai bine de jumătate gudronată. Deci „Doyeaux-uri ușoare, subțiri. Dar, ce te faci cu ele pe porțiunile cu drum prost? Riști mult, căci poți sparge lesne.

Atunci pui cauciucuri groase, mai grele. Dar pe asfalt rulezi rulezi mai anevoie. — Pe măsură ce trec kilometri se simte greutatea în plus a cauciucurilor. Insă ai avantajul că nu ești atât de expus penelor, pe drum prost. (Nu-i vorbă că poți sparge și cauciucurile groase).

O adevărată și grea dilemă.

Parte din alergători vor pleca pe „boyaux"-uri ușoare, subțiri, parte pe cauciucuri groase, grele. Fiecare cu riscul lui.

E cert însă că penele nu vor lipsi. Oricare vor fi cauciucurile — (iar pene de cauciuc însemnează deslănțuirea plutonului când cel care a avut nesansa de a sparge este un adversar de temut.

Și din acest punct de vedere este de așteptat o medie orară ridicată.

— ien —

Roți și pedale

Pentru cursa de plat dela Roșiori, unii alergători s'au antrenat bătând munții: Posada, Păduchiosul, Bran, Timiș, etc.

Mă rog, dece n'au făcut... „Turul României"?

*

D. Jugaru a oferit o cupă pentru recordul orei. Și până acum nici un amator.

NATAȚIE

Ba can ada de Innot

Dacă România ar participa, ar putea ocupa locul III după Jugoslavia și Turcia

Recordurile țărilor participante la prima balcaniadă de înot

Se știe că în acest an în luna August se ține în Grecia prima balcaniadă de înnot, la care urmează să ia parte următoarele state: Turcia, Iugoslavia, *România*, Grecia și Bulgaria.

Din motivele arătate în numărul ziarului nostru de ieri, România nu va lua parte în acest an la balcaniadă.

Totuși, credem că este necesară o clasificare a țărilor participante după tabelul trimes de Comitetul Balcanic, cu recordurile actuale la cele șapte probe oficiale de înnot: 100 m liber, 200 m. liber, 400 m. liber, 1500 m. liber, 100 m. spate, 200 m. brasse și ștafeta 4 × 200 m. liber.

100 m. LIBER
1. Iugoslavia 1' 00" 2/10.
2. Turcia 1' 01" 2/10.
3. Grecia 1' 1" 9/10.
4. *România* 1' 02" 3/10.
5. Bulgaria 1' 07" 1/10.

200 m. LIBER
1. Iugoslavia 2' 21"
2. Turcia 2' 24" 2/10
3. *România* 2' 26" 1/10.
4. Grecia

Bulgaria nu și-a anunțat recordul.

400 m. LIBER
1. Iugoslavia 4' 56' 5/10
2. Turcia 5' 12" 3/10
3. *România* 5' 19" 4/10
4. Grecia 5' 33"
5. Gulgaria 6' 29"

1500 m. LIBER
1. Iugoslavia 19' 48" 9/10
2. Turcia 21' 59"
3. *România* 22' 12" 5/10
4. Grecia 22' 43" 3/10
5. Bulgaria 27' 22"

100 m. SPATE
1. Iugoslavia 1' 11" 4/10
2. *România* 1' 16" 2/10
3. Grecia 1' 16" 6/10
4. Turcia 1' 22"
5. Bulgaria 1,35" 3/10.

200 m. BRASSE
1. Iugoslavia 2' 47" 6/10
2. Turcia 3' 01" 7/10
3. *România* 3' 02" 2/10
4. Grecia 3' 10" 1/10
5. Bulgaria 3' 27" 1/10.

STAFETA 4 × 200 m. LIBER
1. Iugoslavia 9' 29" 9/10
2. Turcia 10' 13"
3. Grecia 10' 22"
4. România 10' 24" 1/10.

Bulgaria nu și-a anunșat recordul.

La această probă, recordul român nu este stabilit de echipa națională cu cei mai buni înotători de specialitate, ca s ar fi superior celui actual deținut de clubul C. S. Tg. Mureș.

După cum vedem, în clasamentul general locul prim îl ocupă Iugoslavia ai cărei înnotori sunt mult superiori.

Locul 2 îl ocupă Turcia, locul 3 *România* care s'ar clasa a doua 100 m. spate, a treia la 200 m. liber, 400 m. liber, 1500 m. liber și 200 m. brasse, a patra la 100 m. liber și stafeta 4 × 200 m. liber.

Urmează apoi în ordine Grecia și, la mare distanță, Bulgaria.

Florin Brătan

DRUMEȚIE

Adunarea generală a Asociației „A.D.M.I.R."

Asociația turistică „A.D.M.I.R." a ținut adunarea generală ordinară în ziua de 6 Iunie 1940, ora 11 dim., în orașul Ploești, la sediul secției locale.

Au participat delegații secțiilor și un număr de membri din București în frunte cu d. I. Udriște-Olt, președintele asociației.

După expedierea unor telegrame omagiale către M. S. Regele Carol II, prof C. Giurescu, ministrul propagandei, ing N. G. Caranfil, fost ministru și Adrian Corbu, directorul C. N. T adunarea ia cunoștință de înfăptuirile asociației, din cursul anului 1939, aprobând atât darea de seamă cât și descărcarea de gestiune pe 1939.

După aprobarea proectului de buget pe 1940 și a programului de activitate pe 1940, adunarea ratifică nouii membri de onoare ai asociației și cooptările făcute în comitetul central, în cursul anului 1939.

După aprobarea proectului de buget pe 1940 și a programului de activitate pe 1940, a dunarea ratifică nouii membri de onoare ai asociației și cooptările făcute în comitetul central, în cursul anului 1939.

D. I. UDRIȘTE-OLT
Președintele asoc. A.D.M.I.R.

După o agapă care a avut loc în saloanele restaurantului Piccadilly din Ploești, participanții au plecat în cele două colective anunțate, în Bucegi la casa „Babele" și în Piatra Craiului la casa „Radu Negru".

NAUTICE

Duminică va avea loc pe lacul Floreasca, primul concurs de nave modele

Activitatea navo-modelistă, începută anul trecut din inițiativa F. R. S. N., a avut ocazia să se manifeste în teren, propriu zis pe apă, prin două demonstrații organizate toamna trecută pe lacul Herăstrău.

Rezultatele au fost deasupra oricărei critici.

O selectă asistență a aplaudat entuzaismată de posibilitățile ce le oferea nave-modelismul ca preocupare sportivă și recreativă necesară tineretului nostru.

Dar partea cea mai interesantă a acestei noui probleme de educare a generației de mâine, este dragostea de apă și marină.

Acesta a fost scopul când s'a pornit la organizarea centrului de nave modele.

Putem spune că ținta a fost atinsă.

Azi activează cu multă râvnă în atelierele și laboratorul de nave modele circa 80 de tineri.

După aproape trei luni, în care timp au lucrat practic și au asistat la conferințele ținute de oameni de specialitate, vo rtrece la ultima probă, „proba de navigabilitate".

Pentru acest lucru F.R.S.N. organizează Duminică 16 crt. ora 10 dimineața, pe lacul Floreasca, în fața strandului, primul concurs din acest an.

Concursul va fi onorat cu prezența d-lui amiral adjutant Păiș Nicolae, ministrul al marinei și președinte al federației.

Cu această ocazie se vor împărți, acelora cari trec cu succes și această ultimă probă, diplome de navo-modelism în gradul de instructor sau monitor.

Recenzii

„Sporturi Nautice" este titlul unei foarte frumoase publicații de propagandă, editată de federația română de sporturi nautice.

Apărută într'o formă occidentală în 166 pagini, această lucrare prezintă publicului un interesant material redacțional și fotografic.

Țara noastră, brăzdată în lung și lat de ape, a căror varietate se pretează admirabil sporturilor nautice, a îndemnat tineretul sportiv a-și creia circa 60 cluburi nau ce în care cultivă plăcerea unei recreații, în barca cu pânze, sau își fortifică mușchii într'o cursă efectuată pe lungile dar elegantele skifuri.

Deasemeni, din frumoasele fotografii se poate imagina dinamismul unei întreceri între bărcile de 8+1 cari editează în țara noastră lupta și emoția faimoaselor curse între Oxford și Cambridge.

Meritul acestei lucrări revine în întregime F.R.S.N. și în special d-lor amiral adjutant Păiș Nicolae, ministrul aerului și marinei, și neobositului său colaborator lt. comandor Eugeniu Săvulescu, care prin munca ce depun zi de zi și disciplina ce impun, au reușit să ridice acest sport pe culmile înalte pe care se află astăzi.

RUGBY

ȘTIRI

● Clubul Venus, secția rugby, convoacă pentru azi 12 Iunie, ora 3 după amiază pe terenul din Splai, jucătorii secției la antrenament în vederea matchurilor de Duminică cu C. F. R.

Un tânăr aproape necunoscut, COPPI, a câștigat Turul Italiei

ROMA, 10. — Turul ciclist al Italiei s'a terminat eri cu etapa ultimă Verona—Milano. Această etapă a fost câștigată de Leoni.

Câștigătorul turului a fost Coppi, un tânăr aproape necunoscut, care a realizat timpul de 107 ore 31 min. 10 secunde.

Urmează Molo 107 ore 31 min. 50 secunde.

Barteli, câștigătorul din anul trecut s'a clasat al zecelea, iar singurul concurent străin, elvețianul Diggelmann ocupă locul al 11-lea.

ATLETISM

Concursurile interuniversitare dela Cluj au repurtat un strălucit succes

Cluj, 11. — Duminică, pe stadionul Regele Carol II, în prezenţa a câteva mii de spectatori şi a d-lui prof. dr Iuliu Haţieganu, s'au desfăşurat concursurile atletice interuniverstare între toate facultăţile din localitate.

Deşi majoritatea concurenţilor s'au prezentat incomplet pregătiţi, dat fiind că studenţii sunt în perioada examenelor, totuşi rezultatele obţinute sunt excelente.

Trebuie remarcat de altfel forma excelentă în care s'au prezentat toţi aruncătorii la greutate, cari, deşi nu sunt atleţi consacraţi, au aruncat cu toţii peste 12 m.

Dar eroul concursului, cum era şi normal, a fost Stoichiţescu

Cele patru probe la care a concurat: 100 m., lungime, triplu salt şi înălţime, i-au revenit uşor cu performanţele 11 s. 4, 6 m. 80, 13 m. 10 şi 1 m. 71.

Iată rezultatele:

100 m. plat

1. Stoichiţescu (Drept) 11 s. 4.
2. Zenide (Agronomie) 11 s. 6.
3. Sulioc (Drept) 12 s.

400 m. plat

1. Andrassy (Drept) 55 s. 3.
2. Sulioc (Drept) 56 s. 2.
3. Bădilă (Drept) 61 s. 7.

800 m. plat

1. Andrassy (Drept) 2 m. 19 s. 8.
2. Farcaş (Drept) 2 m. 20 s. 2.
3. Ardeleanu (Agronomia) 2 m. 34 s. 2.

110 m. garduri

1. Lenarth (Drept) 18 s. 6.
2. Sulioc St. (Drept) 22 s. 4.
3. Sulioc L. (Drept) 24 s. 5.

Înălţime

1. Stoichiţescu (Drept) 1 m. 71.
2. Sulioc (Drept) 1 m. 53.
3. Bădilă (Drept) 1 m. 49.

Lungime

1. Stoichiţescu (Drept) 6 m. 80.
2. Hanek (Academie) 6 m. 40.
3. Sulioc St. (Drept) 6 m. 35.

Triplu salt

1. Stoichiţescu (Drept) 12 m. 10.
2. Sulioc St. (Drept) 2 m. 28.
3. Hanek (Academie) 12 m. 05

Greutate

1. Hanek (Academie) 12 m. 81.
2. Rădăşanu (Agronomie) 12 m. 38.
3. Ardeleanu (Agronomie) 12 m. 38.

Disc

1. Rădăşanu (Agronomie) 37 m. 85.
2. Hanek (Academie) 34 m. 78.
3. Radu (Agronomie) 33 m. 78

Suliţă

1. Hanek (Academie) 47 m. 90.
2. Bădilă (Drept) 44 m. 35.
3. Radu (Agronomie) 41 m. 05.

Stafeta 4x100 m.

1. Facultatea de drept 47 s. 8.
2. Facultatea de agronomie 48 s. 2.
3. Academia comercială 49 s. 4.

Pe echipe

1. Facultatea de drept 78 pt.
2. Facultatea de agronomie 27.
3. Academia comercială 21.
4. Facultatea de medicină fără punctaj.

Campionatele străjereşti ale Caransebeşului au obţinut un strălucit succes

Zeno Dragomir a sărit la prăjină 3 m. 50 şi 1 m. 65 la înălţime

Caransebeş, 11. (Corespondenţă particulară). — In cadrul săptămânei străjereşti, în ziua de 7 Iunie s'au disputat aci campionatele de atletism străjeresc între toate stolurile cohortei locale.

Fixate să se dispute pe terenul de sport din oraş care e prevăzut cu o splendidă pistă, din cauza inundaţiei apelor Timişului cari l-au făcut impracticabil, s'a hotărît ca ele să se dispute în curtea liceului Tr. Doda, căreia i s'a improvizat în grabă o pistă atletică

REZULTATE SATISFACATOARE

Condiţiunile vitrege în care a trebuit să se dispute probele n'au putut să faciliteze obţinerea de rezultate technice excepţionale

Ţinând însă seama de această lacună, se poate spune că ele, în alte condiţiuni ar fi fost excepţionale.

ZENO DRAGOMIR, EROUL CONCURSULUI

Cel mai tânăr campion al României Zeno Dragomir, (n'are decât 16 ani), ca şi la campionatele României de anul trecut, a fost aci eroul zilei.

Săritura cu prăjina, proba care l-a consacrat ca pe un talent indiscutabil, i-a adus campionatul străjeresc cu 3 m. 50.

Carol Eilhardt, profesorul lui de altă dată poate fi mulţumit de progresele fostului său elev...

Dar Zeno mai are încă două campionate' cel la săritura în lungime cu 5 m. 85, cât şi acela la înălţime de 1 m. 65.

Ultima performanţă cel puţin, îl indică şi la înălţime ca pe un talent ce va da de lucru juniorilor la campionatele atletice.

CATEGORIT I
(16, 17, 18 ani)

50 m.

1 Cloşan M. 6,3 (L)
2. Dragomir Z. 6,4 (L)
3. Opriciu A. 6,6 (N)

800 m.

1. Izso E. (L) 2'22
2 Ristea Gh. (N) 2'22
3 Stroca L. (L) 2'33

Săritura în lungime

1. Rragomir Z. (L) 585 cm.
2. Opriciu a. (N) 572 cm.
3. Geac P. (N) 544 cm.

Săritura în înălţime

1 Dragomir Z. (L) 165 cm
2. Laeş C (L) 161 cm
3. Geac P. (N) 150 cm.

Aruncarea greutăţii (5 kg.)

1. Jurca I. (L) 11,57 m
2. Laeş C (L) 11,32 m.
3. Bistrian O. (N) 10.88 m.

Aruncarea suliţei (800 gr.)

1. Laeş C. (L) 33 92 m.
2. Băilă V. (L) 30,76 m.
3 Guran M. (U) 29,10 m.

Prăjină

1. Dragomir Z. (L) 3,50
2. Ruja (U) 3,00

CATEGORI AII
13, 14, 15 ani)

50 m.

1. Suveţ M. (L) 6"8
2. Belodedici V. (N) 7"
3. Pătraşcu (N) 7"3

800 m.

1 Wehry H. (L) 2'40"
2. Belodedici (N)
3. Talpeş P. (L)

Lungime

1. Suveţ M (L) 474 cm.
2. Fridmansky V. (L) 469
3 Belodedici V (N) 464

Aruncarea greutăţii (5 kg.)

1. Fişcu Gh. (N) 9,90 m.
2. Răuţi Z. (U) 9,51
3. Suveţ M. (I) 9,30 m.

Rezultatele campionatului străjeresc dela Călăraşi

Călăraşi 11. — In prezenţa tuturor străjerilor şi străjerelor şi a d-rei prof. Aglaia Cernat indrumătoarea Ţinutului Marea s'au desfăşurat în localitate campionatele străjereşti de atletism şi canotaj.

Dăm mai jos rezultatele:

(N. R. — Din motive ce au rămas secrete pentru noi, nu ne-au provenit decât clasificările nominale în probe, fără performanţe).

50 M. PLAT

1. Atanasiu (L S.V.).
2. Olteanu (L.C.B.).
3. Morărescu (L.D.D.).

FOND (14 — 16 ANI)

1. Atanasiu (L.S.V.).
2. Costel (L.S.V.).

80 M. PLAT

1. Vlădescu (L.S.V.).
2. Piolca (L.C.B.).
3. Ştefănescu (L.D.D.).

FOND (16 — 18 ANI)

1. Atanasiu (L.S.V.).
2. Spătaru (L.S.V.).
3. Arghirescu (L.D.D.).

LUNGIME

1. Şerbănescu (L.S.V.).

INALŢIME

1. Boranov (L.S.V.).
2. Atanasiu (L.S.V.) .
3. Şerbănescu (L.S.V.).

INALŢIME (14—16 ANI)

1. Ghiţescu (L.D.D.).
2. Roşca (L.C.B.).

ARUNCAREA GRENADEI

1. Ivanov (L.S.V.).
2. Chirculescu (L.S.V.).

FETE
60 M.

1. Buricesc
2.. Bătrânu

FOND

1. Marinescu (N.).
2. Rădulescu (C.).
3. Bordușeanu (M.).

LUNGIME

1. Marinescu (N.).
2. Rădulescu (C.).
3. Tudorică (S.).

INALŢIME

1. Bătrânul (L.).
2. Rădulescu (C.).
3. Marinescu (N.).

CANOTAJ 600 M.

1. Liceul Comercial (Gheorghiu şi Teodorescu).
2. Liceul Ştirbey Vodă Buculescu — Apostol).

MARŞ

Regulamentul „Cupei IONEL BUTA" care se desfăşoară Duminică dimineaţa pe stadionul A.N.E.F.

După cum am anunţat eri, Comisia de marş organizează Duminică 16 Iunie, ora 7,30 dim., la A.N.E.F., ultima probă de marş a sezonului.

Proba aceasta, care nu măsoară decât 10 km., se va disputa pe echipe, în joc fiind „Cupa Ionel Buta".

Dăm mai jos, regulamentul acestei cupe.

REGULAMENT

1) Ia fiinţă în Bucureşti, o competiţie de marş, pe echipe, înzestrată cu o cupă ce va purta numele de „CUPA IONEL BUTA". Această cupă e challange şi va reveni grupărei care o va câştiga 2 ani consecutiv, sau 3 ani alternativ.

2. In fiecare an, la disputarea acestei cupe, grupările participante pot înscrie maximum opt mărşăluitori, dintre cari numai primii 4 vor conta în clasamentul pe echipe, învingătoare fiind proclamată gruparea care va totaliza cele mai puţine puncte.

3. La fiecare nouă disputare, juriul va întocmi şi un clasament general individual.

4. Echipele cari — din cauza eventualelor abandonări sau descalificări — termină parcursul incomplecte, pot conta în clasamentul cupei ,adăugându-li-se la punctele realizate, de atâtea ori numărul ultimului loc din clasamentul individual, câte lipsuri au.

5. Cupa va rămâne în fiecare an, în păstrarea grupărei câştigătoare, delegatul acestei grupări luându-şi obligaţia scrisă, de a o restitui Comisiei de marş — organizatoarea competiţei — cu o săptămână înainte de disputarea viitoarei ediţii, chiar dacă între timp, gruparea pe care o reprezintă cel ce a semnat de primire, a fost desfiinţată.

6. Traseul probei poate fi, în fiecare an, fixat, mărit sau micşorat, însă numai de către Comisia de marş de pe lângă F.R.A.

HAND-BALL

ŞTIRI

● „VULTURII CARPAŢILOR" secţia de handball convoacă pentru Joi 13 Iunie la antrenamentu general în vederea matchului oficial cu B. T V. la ora 14 pe terenul Velodrom pe următorii jucători: Traian, Sadowsky, Mehrer, Vogel, Schmaus, Schmidt, Badea, Oteowsky, Maonel, Cunescu, Pârâianu şi Breazu.

Absenţele vor fi aspru sancţionate.

BOX

Breack... stop... out...

● Astă seară la ora 20 sunt convocaţi toţi maeştrii diplomaţi ai federaţiei române de box, în sala de cursuri a Academiei naţionale de ed. fizică pentru a li se face comunicări în vederea constituirea asociaţiei maeştrilor de box.

PETRE ALEXANDRESCU
Maestru de Box

● Se aduce la cunoştinţa maeştrilor de box că „Amicala" ţine şedinţă astăzi, Miercuri seara la orele 20 precis în sala de box a A. N. E. F.-ului. Sunt rugaţi a lua parte toţi maeştrii, deoarece se vor face comunicări foarte importante.

Cupa „George Iconomu" la ordinea zilei

Azi se inchid inscrierile şi se fixează handicapurile

In lumea atletică bucureşteană nu tronează actualmente decât o mică preocupare: cupa „George Iconomu".

E un trofeu care, datorită faptului că se va disputa pe handicapuri, dă loc în fiecare an la surprize din cele mai curioase.

Cluburi bune cu atleţi consacraţi se văd dărâmate de pe acest soclu de câte nu te miri cine...

Şi dacă este vorba de surprize, apoi este uşor de bănuit interesul pe care îl poartă cluburile acestei întreceri.

E un prilej unic ca cei slabi să ajungă... învingători. Un handicap cu o... cifră consistentă te gratulează cu un loc mai mult decât onorabil într'o probă.

Marea problemă care se pune nu este pentru cluburi ci pentru ligă, care are ingrata misiune de a fixa handicapurile.

Şi oricâtă atenţie şi obiectivitate s'ar pune în această operaţiune atât de migăloasă, este imposibil să mulţumeşti pe toată lumea. E în firea omului de a nu fi mulţumit niciodată cu ceeace i se oferă şi atleţii suferă şi de această meteahnă.

AZI SE FIXEAZA HANDICAPURILE

In cursul acestei seri va avea loc la sediul ligii Muntenia o importantă şedinţă sub preşedinţia d-lui prof. Virgil Popescu, cu care prilej se vor fixa handicapurile pentru fiecare din concurenţi.

Ele vor fi date publicităţii imediat.

AZI SE INCHID INSCRIERILE

Tot azi, la ora 18, se închid înscrierile. Orice înscriere după această oră nu va fi luată în considerare,

D. col adj. Emil Pălăngeanu a sosit la Cernauţi

Cernăuţi, 11 (prin telefon). — In cursul zilei de azi a sosit în localitate d. col. adj. Emil Pălăngeanu, preşedintele F. R. A., însoţit de un delegat al Străjii Ţării.

In gară au fost întâmpinaţi de d. prof. Nichifor Modest, preşedin'ele ligii de atletism Bucovina.

Imediat după sosire, d. col. adj. Emil Pălăngeanu şi delegatul Străjii Ţării au luat contact cu conducătorii atletismului din regiune şi cu comandanţii străjeri şi premilitari în vederea unei intensificări a activităţii atletice de aci.

Primele întrevederei ce vor continua şi mâine (azi N. R.), s'au soldat cu rezultate excelente, ajungându-se la un perfect acord între cele trei conduceri, cari înţeleg să lucreze mână în mână pentru a se putea realiza aci un puternic centru atletic

Scriitorii români în fața sportului

Fragment de antologie

III

In „Jar" eroii principali ai lui LIVIU REBREANU iubesc patinajul Fără să-l practice. cei bătrâni nu-l mai disprețuesc însă, fiindcă e necesar fetei „gârbovită" de lectură, căreia, ca să fie în ritmul vremii, îi plac mult sporturile. „Consultară pe d-na Rosmarin, care, firește, admise cu entuziasm, completând că Liana, chiar avea nevoe de puțin exercițiu, că prea stă mult în casă gârbovită cu cărțile, că are tot ce-i trebue încât chiar și mâine ar putea să înceapă, că dealtfel ei îi plac mult sporturile. Dandu se ofer' s'o ia de acasă și s'o aducă înapoi, făgăduind că într'o săptămână cel mult Liana are să patineze ca un înger".

Lui NEAGU RĂDULESCU îi plac întâlnirile sportive, iar nouă caricaturile și romanele sale. Desigur tot foot-ballul l-a cucerit, și nu numai pe el, dar și pe mulți dintre eroii săi. Dar asta nu înseamnă că „elevele dintr'a șasea" ale ultimului său roman, trebue să vorbească neapărat despre balonul rotund. Ele „discută filmele de cinema, ultimele rochii ale lui Joan Crawford, romanele la modă și finala matchurilor de volley ale lui Hai-Hai sau Iureș Club și mai tot ce poate încăpea în sufletul și'n ochii unei fete de șaisprezece ani".

Făcând o vizită A. C. T.-ului, EMANOIL BUCUȚA a rămas încântat și când a tipărit volumul „Pietre de vad" n'a uitat să-i aducă acest elogiu, cu atât mai prețios, cu cât vine din partea unui distins intelectual: „Tinerii fac, în matca asociației, o școală nu atât de cunoștințe pe care o urmează în altă parte, cât de viață. Biblioteca nu lipsește din locul ei, cu tot felul de cărți, cari sunt de versuri și sunt de proză, dar sunt mai ales de acei scriitori iubitori ai tinereții și ai eroismului, cu descrieri de călătorie sau de isprăvi de putere a mușchilor și a sufletului Indrumarea se urmărește în cete mici, cu îndeletniciri după pofta inimii, dar ea ajunge și la manifestări mai mari de grup, fie în întâlnirile sportive, fie în întreceri artistice care dau tuturor mândria unei singure alcătuiri de sine stătătoare și cu scopuri proprii și unitare".

*

Deși mulți tind să recunoască farmecul, poezia sportului, încă suntem certați cu cealaltă, poezie, a versurilor. Intre apariția mingii pe teren și a lunii pe cerul unei neînțelese nopți de vară, poeții rămân la lună, tot așa cum în locul sbuciumului din stadion, preferă clocotirea ascetă a sufletului.

Reproș excesului sportiv ori fericită inspirație a rimei, TUDOR MĂINESCU își evocă — într'o strofă a volumului de mare succes „O fată mică se închină" — astfel iubita:

Te văd cu mâneci scurte și cu funde
Cu brațe albe, pure și rotunde
Crescute fraged, fără vreun efort.
Pe-atunci nu se făcea atâta sport.
(Lulu)

Dar dacă iubita lui Măinescu are gingășii vestimentare și brațe, cum presupunem că le-a avut cândva, frumoasa Venus din Millo, apoi aceea a lui DRAGOȘ PROTOPOPESCU e cu totul altfel:

Când am făcut cu dânsa cunoștiință
Mi-a spus în graiu-i: „how do you do"
Și m'a 'ntrebat de știu cu prisosință
Foot-ball și tenis, golf — ce cunoștiință ?
Am fost așa de trist să spun că nu.
. . . . . .
C' am știam să sar, să canotez,
C'un tenis combăteam pe Suarès.
Iar tenul meu cel palid. deopotrivă,
Prindea o sănătate de olivă.
. . . . . .

Dar într'o zi mi-a spus: „goud by"
Și-a dispărut în câmp cu bicicleta.
(Romanță Saxonă)

Dintre epigrame voi reaminti pe aceea a lui F. LOBODĂ (Gura Lumii), închinată foot-ballului din anii când pe Anef se țeseau nădejdi și se 'ăruiau eforturi pentru o mult râvnită și semnificativă Cupă balcanică:

Sportivii par cam pesimiști
Că ne va da-o viitorul,
Dar chiar ai noștri foot-balliști
Promt să nu-i dea... cu piciorul

Proza și poezia cucerite, sportul a trecut și'n genul dramatic. O mărturie scumpă ne-aduce AL. DAVILLA în „Vlaicu Vodă". In cuvintele lui Mircea, viitor Domn al Munteniei și al ținutului până la Mare, trebue să întrezărim prima licărire a sportului românesc, așa cum ne-a fost transmisă de cronici. Când Mircea vede că în el nu se încrede nimeni și asta fiindcă îi place jocul românesc oina și cântul strămoșesc, doina, exclamă:

Și dece? Că fug de Curte, că'n ogoru mă joc d'a hoina
Și că'n loc de liturghie, pun să mi se cânte doina.
Ei și'apoi? Dar în războae, la Vidin, la Făgăraș,
Când era mai cruntă lupta, fost-am coadă sau fruntaș?

CIPRIAN în binecunoscuta piesă „Omul cu mârtoaga", ce face, dacă nu să ia o serie întreagă de elemente din lumea și frământarea hipodromului? Am reținut pentru realismul ei, redarea mentalității spectatorilor, față de cursele lui Faraon al V-lea „regele gloabelor" care sosește „matematic cu sute de lungimi în coadă". Varlam către Chirică: „Lumea nu mai vine acum să joace, vine să petreacă pe socoteala mârțoagei tale. Intrarea lui Faraon în arenă este primită cu aplauze, iar întoarcerea lui la potou cu șuere, orăcăeli din podul palmei, chelălăeli, guiț-guiț și câte bazaconii toate".

Temei sportive i se substitue în „Duduca Sevastița" a lui ION SÂN-GIORGIU, personajul sportiv. Răsvan, logodnicul Lilianei nu are numai bluză de training și aer sportiv, ci și un vocabular aparte, în care cuvântul și ideea de sport sunt stăpâne. Ascultați-l o clipă vorbind: „Căsătoria noastră e o alianță sportivă, ceeace e mai mult decât dragostea" sau „Fiți siguri că Liliana va avea în mine nu numai un camarad de matchuri sportive, dar un veșnic tovarăș la matchul suprem al vieții". Continuu preocupat, să asculte transmisiunea matchului de box dela Viena, să se antreneze pentru concursurile de înot dela Constanța, să-și execute programul de gimnastică suedeză. Răsvan e imaginea tânărului de azi. Dimpotrivă se prezintă Telemac, tatăl Lilianei: „Toate sporturile sunt marafeturi de filfison, pe lângă viața pe care o ducem noi la țară. Aici toată lumea face sport. Și țăranii fac sport. Ordine, liniște și aer curat. Mie nu-mi trebuesc sporturi, ca să fiu sănătos". Ceea ce-i place lui Telemac e pescuitul „Sport de mosneni", surâde superior Răsvan. Autorul piesei pare să condamne pe sportivii exagerați, fără a-i numi desigur ca Telemac „filfisoni" și „saltimbanci". Dar ceea ce voiam să subliniem nu este analiza dialogului, ci existența fondului sportiv, care trece acum dincolo de estompări.

O piesă sportivă, cu totul sportivă, am avut în ultimul timp, când spectacolul foot-ballistic de pe stadion „Intre Venus și Rapid", o devenit și spectacol teatral...

Schițate numai, acestea ar fi câteva pagini dintr'o antologie pe care timpul și o mână harnică, ne va da-o. Dacă nu astăzi, mâine! Până atunci sportul va căta și credem va reuși, să înlănțue și mai tenace inspirația scriitorilor. Cari, surprinși de atâta farmec și armonie, vor nemuri pe fila albă a hârtiei nețărmurita credință în elan și forță, a omului modern...

VIRGIL LUDU

GENOVA ȘI FIORENTINA FINALISTE ALE CUPEI ITALIEI

Duminică s'au disputat semi-finalele Cupei Italiei, care au fost arbitrate de Scazoni și Barlassina.

La Genova, în fața a 10.000 spectatori, Genova a dispus de Bari cu 2—0 (0—0), iar la Florența, Fiorentina a învins pe Juventus cu 3—0 (1—0). La acest joc au asistat 8.000 de spectatori.

Astfel că Genova și Fiorentina vor disputa Duminică 16 Iunie finala.

F. C. SZEGED IN ROMÂNIA

16 Iunie: la Timișoara

17 Iunie: la Lugoj

29-30 Iunie: la Cluj

Adversarii ungurilor vor fi: Chinezul, Vulturii și Universitatea

Incă înainte de Pași, gruparea Chinezul din Timișoara a cerut aprobarea FRFA-ului pentru un turneu al echipei ungare F. C. Szeged în România.

Turneul acesta însă, nu a obținut aprobare decât zilele acestea. Firește, nu pentru Pași...

FRFA a intervenit și a obținut din partea forurilor superioare aprobarea turneului echipei F. C. Szeged, cu următorul program :

16 Iunie : cu Chinezul, la Timișoara.

17 Iunie : cu Vulturii, la Lugoj.

29—30 Iunie : cu Universitatea încă o grupare, la Cluj.

Echipa maghiară va deplasa în România următoarea formație :

Tóth—Török, Raffai—Baróti, Marosi, Bertók—Bognár, Gyarmati, Lukács, Bihámi, Nagy.

ASPECTE DELA „MILLE MIGLIA"

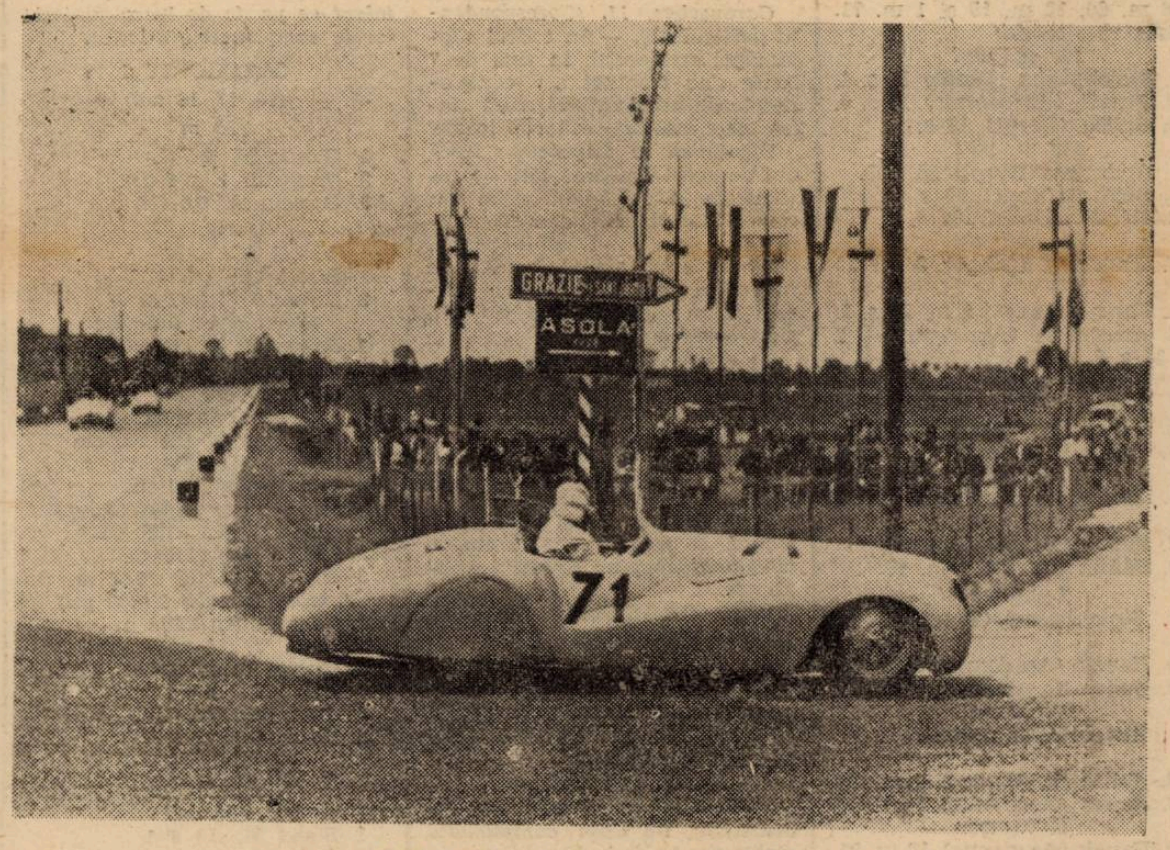

Cuplul Wencher Scholtz, la un viraj

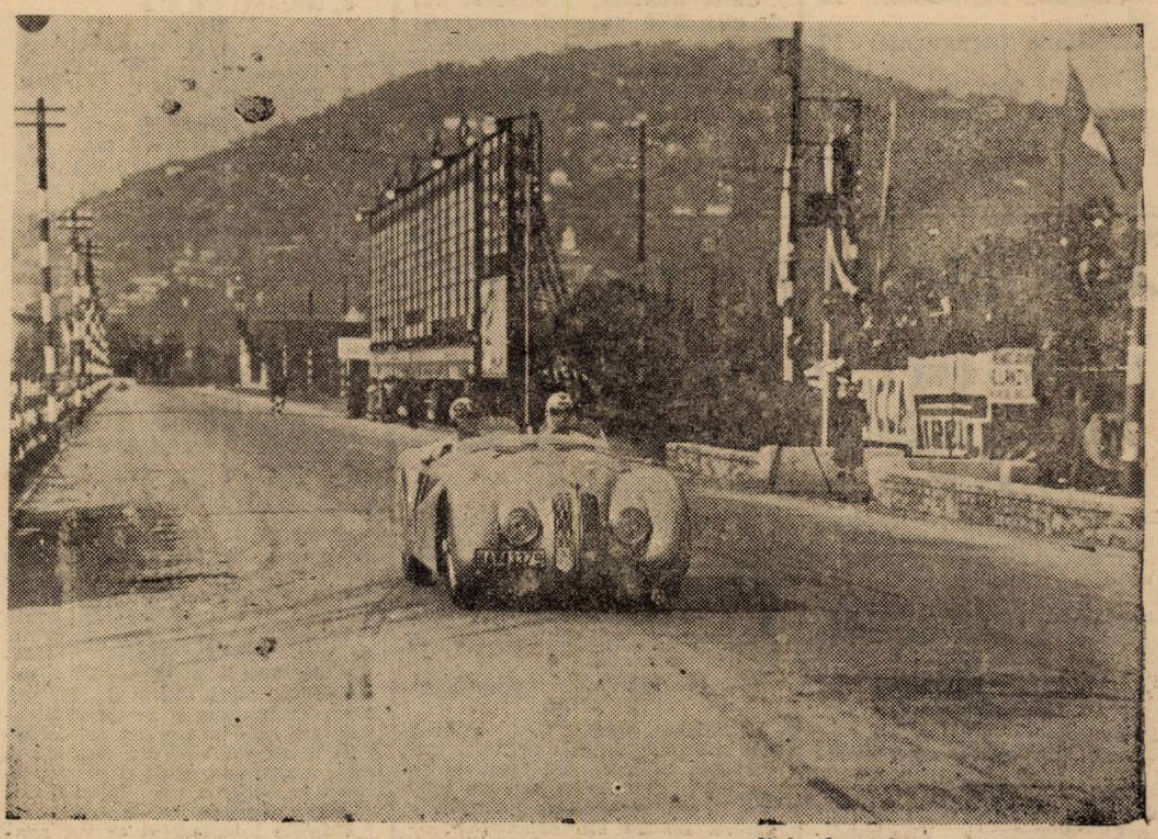

La Brescia, cuplul învingător Roese—Brudes trece linia de sosire

Editura Societății Anonime „Universul", București, Str. Brezoianu No. 23—25 — România

Taxa poștală plătită în numerar conform aprobării dir. generale p. t. t. nr 24 464/939

2 LEI

UNIVERSUL

8 PAGINI 160-1940

Redacția și Administrația: Palatul „UNIVERSUL" str. Brezoianu 23—25. Telefon: Centrala 3.30.10; Redacția 4.21.51. Redactor responsabil EUGEN DUMITRESCU

Proprietar: „Universul" S. A. Adm.-delegat: STELIAN POPESCU Inscris sub No. 167 Trib. Ilfov | Nr. 160. — Anul III | BUCUREȘTI. — Vineri 14 Iunie 1940 | ABONAMENTE: Pentru grupări sportive 1000 lei anual | 1 an LEI 500 | 6 luni LEI 270 | 3 luni LEI 150

BIBLIOTECA CENTR. „ASOCIAȚIUNEA" SIBIIU

„Una dintre cele mai frumoase exhibiții de box"

Iată cum socotește presa americană lupta lui TOMA AUREL, în matchul în care a fost invins de CHIC DELANEY

Campionul nostru a luptat cu o „pană" și eșecul se datorește handicapului de greutate pe care l-a suportat

Am primit acum câteva zile o laconică și puțin explicită scrisoare dela Toma Aurel, scrisoare pe care am publicat-o in extenso. Din acea scrisoare reieșea doar că Toma a fost învins la puncte. Nu ni se spunea nici numele învingătorului, nici locul și nici data matchu ui.

Ieri însă, o nouă scrisoare ne-a parvenit, din partea lui Toma Aurel.

De data asta amănuntele nu lipsesc; dimpotrivă.

Dar să vă dăm întâiu rezultatul brut:

„Toma Aurel a boxat Miercuri 17 Aprilie, la Auditorium Oakland, cu Chick Delaney din San Leandro.

După un match dramatic Toma a fost declarat învins la puncte".

TOMA AUREL A FACUT UN MATCH EXTRAORDINAR

Dar cu această succintă expunere a rezultatului brut, povestea nu s'a sfârșit.

Pentrucă Toma Aurel a făcut un match excepțional, dovedind un curaj care a uluit și a entuziasmat pe criticii de box californieni.

De trei ori la pământ și de trei ori reluând lupta cu puteri sporite, atacând necontenit, silindu-și iadversarul să se retragă în corzi, făcând într'un cuvânt o magnifică demonstrație de curaj și de box.

Dar mai bine să vă spunem povestea dela început. Cu toată înfrângerea suferită, e una din cele mai frumoase istorii din cariera lui Toma Aurel, carieră bogată în victorii răsunătoare și în evenimente senzaționale.

TOMA A BOXAT IMPOTRIVA UNUI BOXEUR CU GARDA INVERSA

In această lungă carieră, prima dată, când a întâlnit un adversar cu garda inversă a fost în America în 1937. Până atunci niciodată Toma nu mai avusese de-aface cu un asemenea boxeur. Cu toate acestea, Tommy King a fost knock-out-at în trei reprize.

Veți înțelege dece vă reamintim aceasta când vă vom spune că Chick Delaney, ultimul adversar al compatriotului nostru e un boxeur care luptă cu garda pe stânga, fapt care constituia un avantaj pentru american.

Criticii de box, înaintea matchului, acordau totuși prima șansă lui Toma Aurel. Aceasta datorită palmaresului său.

Intr'adevăr, în America „lista învingătorilor lui Toma e destul de lungă. Ea cuprinde pe: Tommy King, knock-out repriza a treia; Richard Lebrandi, knouck-out repriza șasea; Henry Hood la puncte; Jimmy Martin, knock-out în repriza cincea; Joey Archibald (fost campion mondial până deunăzi) la puncte; Mickey Jerome, knock-out în repriza șasea și Victor Corchado la puncte.

CHICK DELANEY CEA MAI DURA „PANA" DIN LUME

Dacă la lista de mai sus n'a putut fi adăugat și Chick Delaney, e numai pentrucă Chick posedă un pumn extrem de puternic, pumn care l-a făcut pe Alan Waad să-l numească, — în Oakland Tribun din 18 Aprilie crt. —: *„boxeurul care lovește cel mai puternic dintre toate „penele" din lume".*

Delaney, originar din San Leandro a reputat că-și câștigă toate matchurile numai înainte de limită.

Totuși cei care îl văzuseră pe Toma antrenându-se la Duffy's Gymnasium, înainte de match nu-și ascundeau optimismul.

Toma însuși, la o vizită făcută la redacția lui Post En-

(Continuare in pag. 8-a)

Toma spune prietenului său Thomas :
— La Londra, pumnul acesta va face minuni !

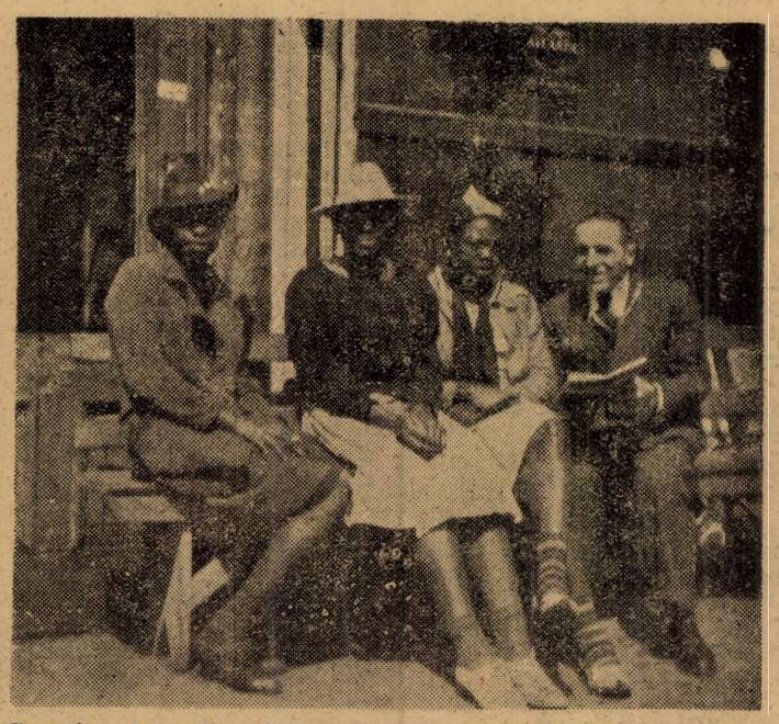

Campionul român a făcut nu mai puțin de trei cuceriri. Cam tuicurii, dar — e vorba de „culoare" locală...

Transferările de jucători din oficiu vor fi suspendate anul acesta

Se știe că chestionarul pe care F. R. F. A. l-a trimes mai multor fruntași ai mișcării footballistice dela noi cuprindea și chestiunea transferărilor, la care majoritatea a răspuns în sensul ca transferările din oficiu să fie suspendate anul acesta.

IN LEGATURA CU ACEASTA SUNTEM INFORMAȚI DIN SURSA DEMNA DE TOATA INCREDEREA CA INTR'ADEVAR F. R. F. A. — DATA FIIND SITUAȚIA EXCEPȚIONALA—VA SUSPENDA TRANSFERARILE PE ACEST AN, ASTFEL CA TOATE DEMISIILE VOR RAMANE FARA EFECT.

BULETIN „MICUL C. E. C."

Nici o dificultate în calea matchurilor din JUGOSLAVIA

O declarație a d-lui Kika Popovici

Forul din Belgrad a refuzat să desemneze de pe acum ordinea echipelor jugoslave

D. C. Rădulescu cerut de comun acord

Programul turului al II-lea se va trage la sorți la 23 Iunie

Budapesta, 12. — **Federația ungară de football a avut o convorbire telefonică cu forul jugoslav, în legătură cu matchurile Micului C. E. C., care începe Duminică.**

D. Kika Popovici, secretarul forului dela Belgrad pentru relațiile internaționale, a făcut reprezentantului ungar următoarea declarație:

„PARTIDELE DIN CADRUL MICULUI C. E. C. NU VOR INTAMPINA NICIO DIFICULTATE IN JUGOSLAVIA."

Telegrama aceasta împrăștie atmosfera de nesiguranță, care învăluise competițiunea.

DUMINICA SE VOR CUNOAȘTE REPREZENTANȚII JUGOSLAVI

In numerele noastre precedente am publicat programul primei etape a Micului C. E. C., însă nu am precizat unde va juca Venus pentrucă situația în campionatul Jugoslaviei nu se va cunoaște decât Duminică, adică atunci când se dispută ultima etapă.

Zilele acestea, membrii comitetului C. E. C. au cerut federației jugoslave să desemneze de pe acum, înainte de disputarea etapei de Duminică, ordinea echipelor în C. E. C. Forul jugoslav însă, a refuzat pentrucă nici Beogradski și nici Gradjanski nu și-au dat asentimentul.

O DECIZIE „AD-HOC"

Din această cauză, comitetul cupei a decis ca atât echipa Venus, cât și Ujpest să se deplaseze de Dumini-

(Continuare in pag. 3-a)

Football football football football football football football

Cine pleacă din secunda Divizie Națională

Pe marginea clasamentului, la sfârșit de sezon

Ultimile restanțe ale Diviziei B, nu vor produce schimbări în clasamente care sunt în parte încheiate.

Ca a orice sfârșit de sezon găsim interesant să arătăm cine retrogradează anul acesta din secunda divizie națională.

Căci sunt echipe de standard ridicat ca Vulturii, Jiul, Dragoș Vodă care vor trebui să se plece în fața regulamentului.

Sunt probleme care trebuesc să fie privite cu toată atențiunea.

SERIA I-a

Seria municipiile n'a avut parte de un campionat prea strălucit. In retur s'au retras trei echipe A. S. Constanța, Astra Brașov și Victoria C. F. R. Iași dintre care prima era o forță de temut.

Astfel că lupta s'a redus între F. C. Ploești, F. C. Brăila, Mureșul și F. C. Craiova.

O frumoasă comportare a avut Mureșul care dela locul 6 deținut în retur a trecut la locul 2. F. C. Ploești care în retur conducea distanțat în retur a pierdut câteva matchuri care a permis adversarilor să se apropie mult.

Privind clasamentul cu atenție vedem că el se împarte în două părți.

Primele 5 rămân sigur iar ultimile 5 după regulament trebue să retrogradeze.

Retrogradații sunt următorii: A. S. Constanța, Dragoș Vodă, F. C. Nistru, Astra Brașov și Victoria C. F. R. Iași

O problemă gravă o constitue retrogradarea grupărilor Dragoș Vodă și F. C. Nistru.

Rămân astfel fără reprezentanți în secunda divizie națională Cernăuți și Chișinău căci și cel de al doilea reprezentant ale acestor două municipii retrogradează.

Spre edificare dăm clasamentul acestei serii.

F. C. Ploești	17	13	2	2	68:14	28
Mureșul	18	12	2	4	56:26	26
F. C. Brăila	18	11	4	3	39:23	26
F. C. Craiova	17	11	3	4	40:22	24
C. A. O.	18	11	2	6	50:36	23
A. S. Constanța	18	6	0	12	35:51	12
Dragoș Vodă	18	5	2	11	25:41	12
F. C. Nistru	18	5	2	11	28:47	12
Astra	18	2	3	13	17:51	7
Vict. C. F. R.	18	0	0	18	6:71	0

SERIA II-a

In cea mai tare serie a Diviziei naționale B lupta pentru primele locuri a fost mare.

Intr'adevăr sunt 4 foste divizionare: Chinezul, Gloria, Jiul și Vulturii și Mica, Minerul și Electrica echipe de un standard ridicat. O comportare excelentă a avut C. F. R. Turnu Severin care a „adunat" în retur 13 puncte.

Problema retrogradării în această serie este gravă și sperăm că se va ajunge la o soluție care va mulțumi toată lumea. Cei sortiți pieirii sunt următorii: Sparta Mediaș, C. F. R. Simeria. C. F.

Mincea Vasile
(Ferroemail)

R. T. Severin, Vulturii Lugoj iar cel de al cincilea urmând să fie ales între Gloria și Jiul. Dacă Gloria câștigă restanta de Duminică retrogradează Jiul și viceversa. Cele mai mari șanse de retrogradare însă le are Jiul căci Gloria joacă Duminică cu C. F. R. (T. S.) match pe care probabil că-l va câștiga.

Dacă C. F. R. (Sim.) și Sparta sunt de o valoare mediocră în schimb Vulturii sau Jiul-Gloria sunt echipe bune iar C. F. R. (T. S. face media.

Clasamentul este următorul:

Mica	18	13	1	4	45:19	27
Minerul	18	11	2	5	27:16	24
Electrica	18	11	1	6	36:27	23
Chinezul	18	10	0	8	41:33	20
Jiul	18	8	4	6	31:22	20
Gloria	17	7	4	6	41:32	18
Vulturii	18	8	2	8	26:25	18
C. F. R. (T.S.)	17	7	1	9	22:35	15
C. F. R. (Sim.)	18	3	3	12	13:39	9
Sparta	18	1	2	15	10:51	4

SERIA III-a

O serie în care lupta pentru titlu s'a redus între Crișana și Universitatea.

Insfârșit aici n'avem de ce ne plânge căci locurile s'au împărțit după valoare. Cele mai bune echipe s'au strâns în locurile de frunte.

Retrogradații vor fi Cimentul (Turda), Stăruința (Oradea), Olympia C. F. R. (S. Mare), C. S. Tg. Mureș, Victoria (Carei).

Lipsa lor nu va fi prea resimțită căci se speră ca viitorii promovați să reprezinte quintesența footballului regional.

Iată clasamentul:

Crișana	18	14	3	1	52:12	31
Universitatea	17	13	1	3	61:23	27
Oltul	18	8	6	4	37:17	22
S. S. M. R.	17	10	1	6	38:19	21
Ind. Sârmii	18	8	3	7	35:23	19
Cimentul	18	7	3	8	34:36	17
Stăruința	17	6	2	9	22:37	14
Ol. C. F. R.	17	6	1	10	27:41	13
C. S. Tg. M.	18	4	4	10	20:44	12
Victoria	18	0	0	18	5:75	0

SERIA IV-a

Cea mai slabă serie, căci a pus în luptă echipe cu reduse posibilități și din punct de vedere sportiv și material. Și aici calitatea ultimilor clasați e slabă toți meritându-și soarta.

Ei sunt următorii: Turda București, Macaby Chișinău, Muncitorul Cernăuți, C. S. Doc Galați și Traian Tighina.

Clasamentul are următoarea înfățișare:

Franco Rom.	18	15	2	1	69:20	32
Ferroemail	18	13	3	2	62:15	29
Bacaby (R.)	18	12	2	4	58:13	26
D. V. A.	18	9	2	7	44:32	20
Prahova	17	8	3	6	44:34	19
Turda	18	6	3	9	32:33	15
Macaby (C.)	16	6	2	8	26:36	14
Muncitorul	17	6	2	10	25:40	13
C. S. Doc	18	3	0	15	19:70	6
Traian	18	1	0	17	9:61	2

Programul jocurilor de campionat și amical

CAMPINAT DE LIGA

Olimpia—S. P. M. Constanța, arb. Gheorghe Dumitru, Gantu Maxim.

AMICALE

Ascam—Pebe, teren Belvedere, ora 10.30. Examene elevii arbitrii.

OLYMPIA - S. P. M.

în semifinala campionatului Ligii de Sud

Duminică dimineața s'a dispută un match interesant.

Ilympia întâlnește pe S. P. M., merituoasa campioană a districtului Constanța, în semifinala campionatului ligii de Sud.

Dată fiind valoarea apropiată a celor două echipe, este de așteptat un match strâns și pasionant.

Intâlnirea celor două echipe este cu atât mai interesantă, cu cât învingătorul matchului acesta poate fi considerat promovat în divizia națională B.

Săptămâna viitoare

Arbitrii bucureșteni var întâlni pe cei ploeșteni

Săptămâna viitoare se va disputa în București un match între arbitrii bucureșteni și cei ploeșteni.

Prietenia dintre acești arbitri nu se desminte nici de data aceasta și inițiativa d-lui Mielu Petrescu — d-sa a dat ființă acestor matchuri — este continuată de d. cpt. dr. Boby Zamfirescu.

Toate jocurile susținute până în prezent de arbitri au corespuns și legăturile de prietenie au fost cimentate.

Dealtfel, acesta este scopul acestor matchuri între arbitri.

In formația bucureștenilor vor juca d-nii :: Emil Kroner, Mielu Petrescu, cpt. dr. Boby Zamfirescu, Picky Kroner, Fănică Alexandriu, Mircea Cruțescu etc.

Ploeștenii vor avea deasemeni în formație pe d-nii Ionescu Țape și Mijerică.

După cum vedem, toți arbitrii cari au practicat cu succes acest sport vor evolua teren săptămâna viitoare.

Data matchului n'a fost încă fixată, însă după toate probabilitățile jocul va avea loc la 23 Iunie.

Convocări

● A. S. PLEȘOIANU convoacă pe următorii jucători în vederea matchului cu Buftea: Mihăilescu Stelian, Zamfir Dumitru, Gheorghe Negulescu, Ivașcu, Micu Ghenciu, I. Plescov, Tănăsescu Aurel, Stoicescu Gheorghe, Gheorghiu Jean, Rusu Aurel, Teașcă Dumitru, Ene Ion. Rezerve: Micu C., Țucu Dumitrescu, Luigi Dumitrescu, Băltărețu Ilie, Stănescu Traian. Toți acestia vor fi prezenți în Gara de Nord la ora 8 a. m., în ziua de 16.VI. 1940 în vederea deplasării. Absențele vor fi aspru sancționate.

● C. A. OBOR convoacă pentru azi Joi 12 c., la orele 15, pe terenul Dacia, la antrenament, echipa I-a și juniorii, în vederea jocului de Duminică. Absențele vor fi sancționate.

COMISIUNEA DISTRICTUALA DE ARBITRI BUCUREȘTI

Comunicat

Se aduce la cunoștința tuturor d-lor elevi arbitri cari nu au dat examenul practic, că sunt convocați Vineri 14 Iunie 1940, orele 20, la sediul districtului din strada Caragiale nr. 16, pentru a li se aduce la cunoștință data și ora când vor avea loc aceste examene.

Președinte, *Dr. Z. Zamfirescu*

Din lumea cluburilor mici

● COMISIUNEA districtuală a arbitrilor a ținut aseară ședință rezolvând chestiuni de ordin administrativ.

● *PÂNĂ* aseară, nu se angajase nici un match amical pentru Duminică.

● COMISIUNEA districtuală nu ține ședință astă seară.

● DISTRICTUL BUCUREȘTI va ține adunarea generală în localul F.R.F.A. din str Batiștei 33.

● PEBE întâlnește pe A. S. C. A. M. în match amical, Duminică la ora 11 pe terenul Belvedere.

● ORDINEA de zi a adunării generale a districtului va fi dată publicității în cursul săptămânii viitoare.

● PEBE ține adunare generală la 15 Iunie a. c. ora 16.30 p. m.

SPECTACOLE

Teatre

LIGA CULTURALĂ: mat.: Iisus; seara: Bucureștii, acum 100 ani.

MUNCĂ ȘI VOE BUNĂ: Duduia Mărioara.

COMOEDIA: matineu și seara: Un băiat și jumătate.

TEATRUL ALHAMBRA EXCELSIOR: Izbânda Bucureștilor.

TEATRUL LUNA BUCUREȘTILOR (Parcul Regele Carol II): Spectacol de muzihall.

Cinematografe

ARO: Noaptea nopților, jurnale noui și documentarul românesc: Țara moților.

SCALA: Melodia iubirii și jurnal Paramount.

CARLTON: Indiscreții și jurnale de război

CAPITOL: „Balalaica" și jurnale nou

TRIANON: Occidentul, jurnale românesc și Paramount și U. F. A. cu ultimele evenimente

SAVOY: Cei trei muschetari cu Ritz Broters și Paradisul pierdut cu Fernand Gravey.

SELECT: Fecioarele trăsnite cu Frederich March și Virg. Bruce.

FEMINA: Cântec de leagăn.

A. R. P. A.: Pantera neagră și jurnale de război Paramount și Ufa.

PALAS (bul. Elisabeta): Vrăjitorul din Oz cu Frank Morgan și zRazzia, cu Wallace Berry.

ROXY: Eu sunt Sebastian Ott

ELYSÉE: Strengarul și Aceasta e Linia Maginot.

FORUM: Emigranta și Trebuie să mă iubești.

OMNIA: S. O. S. Carfax (opera (completă: seria I și II).

AMERICAN: Adevăr cu orice preț

AIDA (Rahovei 151): Cocoșatul dela Notre Dame și Fracul verde

BIZANTIN: Atac în Mediterană cu Richard Greene și Desmoșteniții soartei cu Wallace Berry și Mikey Rooney.

BARCELONA (Măgurele nr. 123): Dragostea mea te chiamă cu Jeanette Macdonald și Nopți de groază în Hong-Kong.

COTROCENI: Suzana, cu Raimu și Doi camarazi, cu Stroheim.

CARMEN (Dudești 169): Honolul și Spaima Vestului sălbatic.

DACIA: Plăcerea nebunilor, cu Norma Shearer și Emigranții, marele film rusesc.

DICHIU (Română 89): Ordin de chemare și Brigada Nordului.

DIANA (Griviței 110): Spaima Vestului sălbatic cu John Wayne și Bulu, tigrul alb.

EDISON: Gunga Din cu Douglas Fairbanks Jr. și Nevasta bruta-rului, cu Raimu și Revistă cu

FRANKLIN: Kentuky (orașul pasiunilor) și Regina carnavalului.

FLORIDA: Beau Geste și Triunghiul

GRAND (șos. Crângași) Teroare cu Edw. Robinson și Andy Hardy cowboy, cu Mickey Rooney.

GLORIA (Văcărești 44): Walt Disney oferă: Parada Cea Mare. Prințesa Ludmilla.

IZBANDA: Copil de trupă, cu Constant Remy; Cântecul De-

ILEANA (Sala și Terasa): Ultima noapte, cu Charles Boyer și Irene Dunne, Prietena noastră moartea cu Lionel Barrymore.

LIA (Griviței 196): Suferințele unei mame cu Kay Francis și Ultima aventură a lui Sherlok Holmes.

LIZEANU: Ultima baricadă și Vasul robilor.

MARNA: Omul cu masca de fier jurnal, completare și Trupa de reviste Titi Mihăilescu.

MARCONI: Prințul Jojarsky, operă complectă. Jurnale de război și românesc și Trupa de reviste D'Ayol.

MODEL: Șobolanul cu Ruth Chatterton și Charlie Chan la Olympiadă.

MIORITA (Moșilor 127): 13 scaune cu Hans Moser și Apus de glorie cu Victor Francen.

MILANO: Cocoșatul dela Notre Dame cu Charles Laughton; Suferințele unei mame cu Kay Francis.

NISSA: Intre două femei cu Warner Baxter și Prizonierele destinului cu Marcelle Chantal.

NERO: Viața e un joc și Plăcerea nebunilor.

NONI: Bengali și Tarantella.

ODEON: Beau Geste cu Garry Cooper și Gorila, cu Frații Ritz.

PACHE (Mătăsari): Doamna din Malacca) cu Edwige Feuillère și

PARIS (Rahovei 118): Sclavii vieței cu Claude Rains și Jakie Cooper și Viena cântă, Viena dansează cu Paul Horbiger, Theo Lingen, Hans Moser.

RAHOVA: Zenobia, cu Bran și Lan și Parisul la miezul nopții, cu Raimu.

PELEȘ (Colentina 84): Femei condamnate cu Anne Shirley; Stan și Bran eroi fără voie.

RIALTO: Fugara cu Joan Bennett și Miezul nopții cu Claudette Colbert.

REX: Mocirla, cu Françoise Rosay și Michel Simon, și Nu sunt criminal cu John Garfield.

SPLENDID: Invitație la fericire cu Irene Dune; Jungla Morții.

TOMIS: Cavalcada Hollywodului cu Alice Fay, Don Ameche, Al Jolson, Malec, etc; Animale năzdrăvane; Jurnal O.N.C.

TRIUMF (Griviței 335): James Jessie brigandul și Westul sălbatic.

UNIREA (Filantropia 143): Cei trei mușchetari seria II-a și Drapelul.

UNIC (Filantropia 57): Suferințele unei mame și Ultima aventură a lui Sherlock Holmes.

VENUS: Vestul sălbatic cu Shirley Temple; La Madelon; Jurnal românesc.

VOLGA (Dorobanți, 1): Moartea obosită și Fugara cu Friederich March

Football Football Football Football Football Football Football

Auer nu joacă la Budapesta în matchul cu Hungaria

Slivăţ, Nistor şi Vetzer III, sunt achiziţiile feroviarilor. Szantay şi Cociuban II, în perspectivă

Rapid era să nu mai joace cu Hungaria. Pentrucă nu putea pleca la Budapesta. Motivul: Rapid nu avea dreptul să intre în Ungaria — deoarece legaţia maghiară refuza să se dea viza pentru paşaportul colectiv al feroviarilor.

Aseară însă, d. Iuga a chemat la telefon pe d. Paul Gidofalvy, care i-a comunicat că va face toate intervenţiile necesare şi că azi va telefona rezultatul.

In orice caz, chestiunea se va aranja astfel că nu o echipă românească va fi prima defectiune în C.E.C.

ŞI TOTUŞI CINEVA NU PLEACA LA BUDAPESTA

Dacă Rapid nu va fi o defecţiune a „Micului C. E. C." va avea el însuşi o defecţiune.

Auer nu va juca în primul match al Rapidului, centrul liniei de atac fiind ocupat de Baratky.

După toate probabilităţile, Bogdan va fi trecut inter stânga.

Dacă însă Nistor va putea fi legitimat nu este exclus ca inter stânga să fie utilizat Moldoveanu.

SLIVAT, NISTOR, WETZER II

Rapid pleacă la Budapesta Vineri dimineaţa, la ora 6.50.

Expediţia va fi condusă de domnii Tiberiu Axente şi ing. Zota.

Azi după amiază Rapid face un ultim antrenament.

Se va juca la două porţi cu C. F. R.-Triaj. Rapid va alinia echipa din Cupa Europei Centrale.

La acest antrenament, nu participă şi cele trei achiziţii sigure ale feroviarilor: Slivăţ, Nistor şi Wetzer III. Aceşti trei jucători nu sunt însă singurii de care se interesează Rapid.

Feroviarii tratează şi cu Cociuban II şi Szantay.

Cu acesta din urmă tratativele sunt mai înaintate şi Rapid ţine să-l angajeze, cu atât mai mult cu cât a renunţat să-l mai angajeze pe Şinco.

Aceşti doui clujeni nu sunt în vederile Rapidului pentru matchurile din C. E. C.

Buletin MICUL C.E.C.

(Continuare din pag. 1)

că la Belgrad, împreună cu arbitrii C. Rădulescu şi Ujvary, — urmând ca după cunoaşterea clasamentului jugoslav, adică între Gradjanski şi Beogradski, una din echipe să joace a doua zi la Belgrad, iar alta să plece la Zagreb unde va juca Miercuri 19 Iunie, — federaţia jugoslavă achitând acestei ultime echipe toate cheltuelile pe trei zile în plus.

PROGRAMUL PANA DUMINICA

Incât, programul etapei care începe Duminică se prezintă astfel:

16 IUNIE

Budapesta: **Hungaria-Rapid, arb. Podubski (Jugoslavia).**

17 IUNIE

Belgrad: **Beogradski-Venus sau Ujpest, arb. Ujvary (Ungaria) sau C. Rădulescu (România).**

19 IUNIE

Sarajevo: **Slavia-Ferencvaros, arb. Picki Kroner (România).**

Zagreb: **Gradjanski-Ujpest sau Venus, arb. C. Rădulescu sau Ujvary.**

De subliniat că d. Costel Rădulescu, acelaş căruia i s'au adus — de către unele cercuri — critici după matchul Ungaria-Croaţia — a fost cerut de comun acord de unguri şi jugoslavi. Ceeace este de remarcat în mod deosebit, căci se recunoaşte competenţa d-lui C. Rădulescu.

JOCURILE ETAPEI A DOUA

In ce priveşte programul etapei a doua, care se va disputa la 30 Iunie şi 7 Iulie, acesta va fi tras la sorţi la 23 Iunie la Budapesta.

Noui demisii, alte nume:

Petrescu, Pop IV, Prassler, Cociuban II, Jifkovici şi Şinco, iată cele importante

Demisiile au început să curgă la F.R.F.A. De jucători firesţe.

Şi în noianul sosit eri, s'au remarcat câteva foarte interesante. Cum reiese din următoarea listă:

46. JIFKOVICI (Ripensia).
47. Ţecu Ioan (Lupeasca-Buc.).
48. Ţecu Savu (Lupeasca-Buc).
49. Const. Stelian (Concordia-Constanţa).
50. BODOLA (Venus).
51. Pascalide (A S. Constanţa).
52. PETRESCU (Unirea Tricolor).

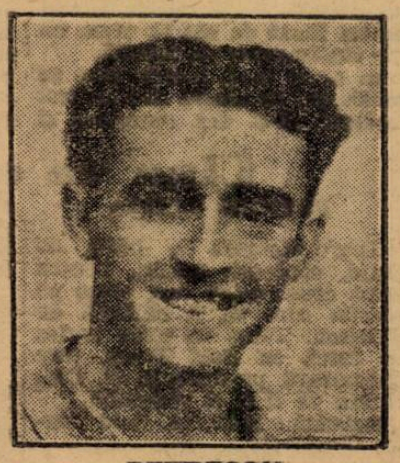

PETRESCU

53. Petcu (Crişana-Arad).
54. Meseşan (Ripensia).
55. Popescu Ioan (Ind. Iutei).
56. COCIUBAN MIRCEA (II) (Victoria).
57. Popescu I. (Mon. Oficial-Buc.).
58. PRASSLER (Juventus).
59. Koch (Amateure-Sibiu).
60. Coman V. (Banatul-Timiş).
61. Ilcău (Ripensia).
62. POP IV (Victoria).
63. Alexandrescu (Mon. Oficial).
64. ŞINKO (Juventus).
65. Parniciuc (Victoria-Cernăuţi), 66. Selig Rudolf (Ciclop), 67. Huber Otto (Victoria-Cernăuţi), 68. Ion Gheorghe (Cotroceni), 69. MOISESCU (Macaby-Buc.), 70. Lang (Caurom-Cernăuţi), 71. Egri (Socec), 72. SZURGY (AMEFA), 73. Bodrogi (C.S.M. Odorhei), 74. Kinda (C.S.M. Odorhei), 75. Luţescu (ACSA), 76. Dobre C. CF.C. Naţional), 77. C. Florea (F.C. Ripiceni), 78. Huber Reinhold Victoria-Cernăuţi), 79. Mihăescu Petre (F. C. Naţional), 80. Russu Alex. (Sp. Muncitoresc-Buc.).

Lewsky (Sofia) conduce acum în campionatul Bulgariei

Rezultatele ultimei etape

Sofia. — Sâmbătă şi Duminică s'au disputat în cadrul Diviziei Naţionale, următoarele matchuri.

SAMBATA

Sofia: **Slavia—F. C. 13 3—0.**

DUMINICA

Sofia: **Lewsky—Ticia 3-0.**

Plodiv: **Sportklub—Vladislav 0—0.**

In urma acestor rezultate, clasamentul a lua următorul aspect:

1. Lewsky (S.) 11—7—2—2—21:8=16.
2. T. S. K. 11—6—1—4—16:16=13.
3. Slavia 10—5—2—3—16:13=12.
4. A. S. 23 9—5—1—3—23:10=11.
5. Sportklub 11—3—5—3—11:14=11.
6. Şipka 10—4—2—4—12:12=10.
7. F. C. 13 11—3—4—4—18:20=10.
8. Ticia 11—3—2—6—8:17=8.
9. Lewsky (R) 8—2—1—5—7:13=5.
10 Vladislav 8—0—4—4—1:10=4.

Programul viitoarei etape este următorul:

Sâmbătă 15 Iunie

Sofia: **Slavia—A. S. 23.**

Duminică 16 Iunie

Sofia: **F. K. 13—Lewsky (Rusciuk).**

Varna: **Vladislav—Lewsky (Sofia).**

Luni 17 Iuine

Sofia: **T. S. K.—Lewsky (R.).**

Varna: **Ticia—Lewsky (S.).**

Plovdiv: **Sportklub—A. S. 23.**

Duminică şi Luni, în Capitală

Un turneu cu Sportul Studenţesc, U. Tricolor, Juventus şi Mureşul

sau un match Bucureşti - Cluj

Pentrucă şi Venus şi Rapid joacă primul match din cadrul „Micului C. E. C." în deplasare, ziua de 16 unie a rămas liberă.

Grupările bucureştene s'au grăbit s'o utilizeze, organizând un turneu amical, de interes real.

UN TURNEU DE ADIO

Intr'adevăr, se studiază proectul unui turneu, la care să participe Sportul Studenţesc, Unirea Tricolor, Juventus şi Mureşul (Tg. Mureş). El ar urma să se dispute Duminică şi Luni pe arena Venus

Un turneu de adio. Pentru Juventus şi poate pentru Unirea Tricolor, dacă F. R. F. A. nu revine asupra nedreptei hotărîri de a retrograda în dispreţul drepturilor câştigate.

Programul va fi fixat prin tragere la sorţi.

ŞI UN MATCH INTER-ORAŞE

In ultimul moment însă, turneul proectat de cele trei grupări bucureştene a căpătat o concurenţă puternică.

Districtul Cluj a propus districtului Bucureşti un match Bucureşti—Cluj.

D. colonel Brezeanu a acceptat în principiu propunerea clujeană astfel că turneul bucureştean nu mai este atât de sigur.

O hotărîre definitivă va fi luată în cursul zilei de azi.

BODOLA a primit oferte dela Ujpest şi Gamma F. C.

Demisia lui Bodola a produs nu numai o extraordinară sensaţie ci a pus şi o întrebare mai mult de cât firească:

Unde va pleca Bodola dacă nu se va aranja cu Venus? Pentrucă transferarea lui Bodola a bătut un record financiar şi nu exista niciun club românesc, care să poată plăti indemnizaţia, pe care o pretindea Venus pentru desfacerea lui.

Răspunsul la această întrebare nu a întârziat să se prezinte sub forma unei oferte — mai precis a unei duble oferte — din Ungaria.

Intr'adevăr, pentru Bodola luptau două cluburi pestane din prima ligă.

Unul este Ujpest, iar celălalt e Gamma F. C.

Secunda grupare avea mai multe şanse de a-l achiziţiona pe Bodola pentrucă era dispusă să facă sacrificii materiale mai mari.

Aşa cum a făcut pentru Toldi şi Hada, cele două vedete ale Ferencvarosului, pe care le-a achiziţionat contra unei sume foarte importante.

Dar... Bodola s'a înţeles cu Venus.

Un epilog mai puţin sensaţional dar mai fericit

AZI, LA BANEASA

Intr'un cadru de mare fast se va desfăşura ZIUA MODEI

O mare sărbătorire a eleganţei. Program remarcabil

Să sperăm că timpul, vitreg până acuma, va binevoi să fie mai clement cu reuniunea de astăzi dela Băneasa. reuniune al cărui punct central de interes se situează asupra festivităţei mondene numită „Ziua Modei". Evenimentul ce urmează să se consume astăzi după amiază, vine după două amânări forţate, după două reuniuni al căror succes a fost zădărnicit de noroi şi ploaie.

Anul nefast, anul în care am fost privaţi de pace, primăvară şi suntem tentaţi să credem că nu vom avea nici vară, am dori să ne rezerve astăzi prima surpriză a unei zile însorite, promiţătoare de altele mai frumoase decât n'am avut până acum.

Amânările suferite de Ziua Modei, însă, în loc să împieteze asupra succesului acestei mari manifesaări sportivo-mondene, nu au făcut de cât să ofere un gir suplimentar de reuşită.

In acest mod, marile case de modă din Bucureşti cari au fost invitate să-şi dea concursul şi care au răspuns în unanimitate, au putut în acest mod să-şi pună la punct ultimele creaţii în materie de modă. In acest mod, sportivele şi elegantele mondene ale Bucureştilor vor putea să-şi procure un bogat material de modă, fără ca pentru acesa lucru să fie obligate să-şi sacrifice câteva ore în studierea jurnalelor de modă.

Pentru a produce o mai mare emulaţie, Jockey Clubul a luat hotărîrea de a acorda distincţiuni pentru cele mai elegante toalete.

Nici din punct de vedere sportiv, reuniunea ce face obiectul prezentei cronici nu se prezintă. mai slab. Dealtfel va fi o dispută strânsă între cele două laturi ale acestei reuniuni.

Vom viziona alergări disputate de numeroşi concurenţi cari datorită faptului că se prezintă cu şanse apropiate de victorie, promit să furnizeze un spectacol cari va satisface şi cele mai exigente gesturi.

Indicăm : GRAJDUL POLIZEE MICŞUNEŞTI, Molda, Zamfira.

PREMIUL RUPPERT

Gorică, Zefir şi Estoc sunt greu de separat. Zefir a figurat în toate cursele susţinute. Oricât ar fi progresat Gorică, dându-i 4½ kilograme, este barat. e puţin e drept. Estoc, graţie formei va fi redutabil. Nu ne-ar surprinde chiar victoria lui.

Indicăm: **ZEFIR Gorică, Estoc.**

Concurenţii probabili

Premiul LELIŢA — Vânzare
20.000 lei — 1400 metri (P. I.)
Băieţi de grajd

Maffia	46½	Florescu
Bold Topsy	48½	Cristofil
Arosa	38½	St. Simon
Jaf	47	I. Huţuleag
Tudora	38½	0
Ciocârlan	5	Pârvulescu
Smărândiţa	44½	Popa
Voicuţa	52½	0
Micşunea	50½	Nicodin

Premiul MAIA — W. H'cap
25.000 lei — 1600 metri (P. V.)
Repriza întâia

Malnoue	51	Cucu
Olanita	52	Iosza
Nae	62	0
Brânceni	60½	0
Pali	58½	Ilinca
Alice	56½	J. Gill
Olaf	56	x
Ticu	54	Vincent
Farmec	58	V. Huţuleag
Agitatote	52	Mullot
Aida	51½	x
Blue Girl	51½	Nicodin
Furtuna	51	Tasim
Odihna	50½	Oprescu

Premiul FRUNZIŞ
25.000 lei — 900 metri (L. D.)

Cireş	55	Florescu
Păpuşa II	53½	Oprescu
Judy	53½	Tasim
Garofiţa	53½	Crişan
Bandit	57	Grecu
Satrap II	55	V. Huţuleag

Premiul PELATON
30.000 lei — 2200 metri (P. V.)

Cornita	52½	Cucu
Tour de Vis	52½	x
Magnat	57½	0
Gavroche	49½	0
Colombo	58	Oprescu
Szantas	55½	V. Huţuleag

Premiul FARMEC
30.000 lei — 1000 metri (L. D.)

Capua	58	Vincent
Garofiţa	53½	0
Jersey	53½	J. Gill
Cordon Rouge	55	—

Premiul MAIA — W. h'cap
25.000 lei — 1600 metri (P. V.)
Repriza doua

Harţa	61½	x
Molda	59	J. Gill
Li	63	Ilinca
Calafa	58½	0
Rada III	58	G. Enescu
Lecaude	56½	Mullot
Voicuţa	55	?
May Day	54	0
Lizica	53½	Nicodin
Luţica	51½	V. Huţuleag
Zamfira	51½	Crişan
Florence	49½	Cucu
Campanella	43	Oprescu
Paiaţa	45	0

Premiul RUPPERT — H'cap
30.000 lei — 1700 metri (P. N.)

Zefir	48½	Logofătu C.
Gorică	53	Cucu A.
Găman	64	0
Gavroche	61½	J. Gill
Agitatote	59½	0
Malnoue	58½	0
Estoc	57½	Vincent R.
Hangiu	57	Ilinca N.
Băieţel	52	V. Huţuleag
Rada III	51½	0
Bila	47½	Crişan I.
Beauty	46½	Oprescu
Noroc	42	L. Huţuleag

Cine va câştiga?

PREMIUL LELIŢA

Intr'o alergare de băeţi de grajd, contează monta. Pentru acest considerent vom alege pe Maffia care va fi călărită de Florescu. Totuş va avea nerios de furcă cu Bold Topsy, care concurează pe distanţa ei. Ciocârlan va fi şi el redutabil.

Indicăm : **MAFFIA, Bold Topsy, Ciocârlan**

PRIMA REPRIZA A PREMIULUI MAIA

Foarte grea cursă. Mai mult prin simplă impresie credem că lupta finală se va petrece intre Malnone, Olanita, Odihna şi Pali. Olaniţa se află pe distanţa ei. In plus beneficiază de o condiţie imperabilă. Totuş la 1 kilogram, Malnone dacă va arăta valoarea reală este preferabilă. Dela Pali ne aşteptăm la o figură frumoasă. Roibul abordează distanţa lui favorită.

Indicăm : **MALNONE, Olanita, Pali.**

PREMIUL FRUNZIŞI

Despre Cireş se spun lucruri foarte bune. Armăsarul herghelei Scrovişte galopează frumos la antrenament. Nu este decât de puţin inferior iepei Leonora. Se loveşte însă de inconvenientul debutului. Şi aşa îl credem în măsură să câştige. Păpuşa, o iapă care ştie să galopeze. desigur că are şi ea o bună şansă. Nu ne-ar surprinde chiar o victorie a ei.

Indicăm : **CIREŞ, Păpuşa II.**

PREMIUL PELATON

Colombo, Cornita, Tourde Vis şi Szantos vor da loc la o înverşunată luptă. In ultima ei crusă ,Cornita a arătat valoarea maximă. Szentas îi va fi un auxiliar preţios. Deşi distanţa este lungă penaru Cornita totuş credem că va câştiga. Nici Tour de Vis, principalul ei adversar nu este un specialist al parcursurilor lungi.

PREMIUL FARMEC

Capna nu de mult a disous de Susi. A arătat cu alte cuvinte o valoare care o pune ni situaţiunea de a câştiga această cursă. Jersey nu este încă aptă

Indicăm : **CAPUA**

A DOUA REPRIZA A PREMIULUI MAIA

Lupta finală ar urma să se petreacă intre Harţa, Li, Molda şi Zamfira. Marcarea unei preferinţe este dificilă. Li a dovedit recent uă se află în mare formă. Şi Harţa a mers bine în ultimele rânduri. Deaceia vom merge cu pensionarii lui Mac Intyre.

Festivitatea mondenă de azi va fi cinematografiată

Ziua Modei de azi se va desfăşura într'un cadru deosebit de fastuos. De lucrul acesta ne ocupăm în altă parte a ziarului.

Vom preciza că întreaga festivitate precum şi câteva probe vor fi cinematografiate.

Filmul va rula la principalele cinematografe din Capitală.

PRESA ŞI ALERGARILE DE AZI

ZIARELE	Premiul Leliţa	Premiul Maia Repriza I-a	Premiul Frunziş	Premiul Pelaton	Premiul Farmec	Premiul Maia Repriza II-a	Premiul Ruppert
Universul-Sport	Maffia Bold Topsy	Malnoue Olanita	Cireş Păpuşa II	Gr. Schwartz Tour de Vis	Capua	Gr. P. M-neşti Molda	Zefir Gorică
Gazeta Sport.	Ciocârlan Maffia	Aida ,Malnoue	Cireş Păpuşa II	Gr. Schwartz Colombo	Capua	Harţa Molda	Estoc Zefir
Universul	Bold Topsy Ciocârlan	Farmec Manloue	Cireş Bandit	Colombo Zzantas	Jersey Capua	Zamfira Molda	Hangiu Gavroche
Seara	Arosa Ciocârlan	Ticu Pali	Cireş Păpuşa II	Tous de Vis Magnat	Cupa	Harţa Rada III	Zefir Bila
Jurnalul	Ciocârlan Bold Topsy	Odihna Pali	Păpuşa II Cireş	Colombo Tour de Vis	Capua	Caiafa Harţa	Gavroche Estoc
Timpul	Cioccârlan Bold Topsy	Ticu Aida	Cireş Păpuşa II	Szantas Tour de Vis	Capua Cordon Rouge	Luţica Harţa	Estoc Gavroche
Ordinea	Ciocârlan Bold Topsy	Odihna Pali	Păpuşa II Cireş	Tour de Vis Szantas	Capua	Harţa Zamfira	Gavroche Agitatote
România	Maffia Bold Topsy	Malnoue Odihna	Cireş Păpuşa II	Gr. Schwartz Magnat	Capua Jersey	Harţa Molda	Gavroche Estoc
Semnalul	Bold Topsy Ciocârlan	Alice Agiattote	Satrap II Cireş	Gavroche Szantas	Jersey	Zamfira Harţa	Bila, Zefir
Evenimentul	Arosa Bold Topsy	Pali Aida	Judy Păpuşa II	Magnat Szantas	Cordon Rouge Capua	Molda Harţa	Gorică Zefir
Cei mai indicaţi	Ciocârlan 4 Arosa 2 Maffia 2 Bold Topsy 3	Odihna 2 Malnoue 2 Ticu 2 Aida 1 Alice 1 Farmec 1 Uali 1	Cireş 6 Păpuşa II 2 Satrap II . Judy 1	Gr. Schwartz 4 Tour de Vis 2 Colombo 2 Gavroche 1 Magnat 1	Capua 7 Jersey 2 Cordon Rouge	Gr. P. M-neşti 5 Zamfira 2 Caiafa 1 Molda 1 Luţica 1	Gavroche 3 Estoc 2 Zefir 2 Gorică 1 Bila 1 Hangiu 1

LA BANEASA TRAP

Luni va avea loc ziua înarmărei naţionale

Societatea hipică română de trap a luat o lăudabilă hotărîre de a creia o zi în folosul înarmărei naţionale.

Această reuniune va avea loc Luni la Băneasa Trap.

Vom reveni cu amănunte asupra acestui important subiect.

INFORMAŢII

AZI LA BANEASA

● **REUNIUNEA de azi va începe la ora 15.**

● JOCUL AUSTRIAC va începe cu miza de lei 134.655 lei. Cu cota ce se va atribui din vânzarea buletinelor austriacul va depăşi suma de 200.000 lei.

ERI LA BANEASA-TRAP

● **JOCUL AUSTRIAC ridicat la suma de 118.774 lei s'a închis după cursa 5-a.**

● ŞI-AU AMELIORAT RECORDURILE:

Veturia cu 4.4 sec. Noul record 1.43.9.

Dvalin cu 1.4 sec.; coborând la 1.44.1.

Ciuruc cu două zecimi de secundă. A înscris 1.37.9.

Odessa cu 5.6 sec., înscriind noul record la 1.40.7.

Lupoaica cu opt zecimi re secundă. Noul record 1.38.6.

Hotin cu două zecimi de secundă. A ajuns la 1.38.6.

Eftin cu două zecimi de secundă. Noul record 1.28.3.

Ben Hur cu o zecime de secndă, marcând 1.27.9.

Atlantida cu 1.9 sec. Noul record 1.34.6.

Talisman cu 1.6 sec. A coborît la 1.39.6.

Dracu cu 1.5 sec., înscriind 1.43.6

Peter Gordon cu patru zecimi de secundă, ajungând la 1.30.4.

Allah cu cinci zecimi de secundă. Noul record 1.31.8.

● **COMISARII ALERGARILOR au interzis iepei Uria participarea în probele publice pe timp de o lună, pentru completarea dresajului.**

● AU FOST AMENDAŢI:

A. Bota cu 500 lei pentrucă a intrat în benzi cu Talaz, în premiul Colibaba.

N. Cercasov şi *Tasopol* cu câte 500 lei pentru abateri dela îndatoririle profesionale în premiul M. Colibaba, unde conduceau primul pe Trixie, iar secundul pe Ban Hur.

L. Grunwald cu 500 lei pentrucă a intrat în benzi cu Carol Hanover în premiul Dame.

S. Corol cu 500 lei, pentrucă a maltrat iapa Victoria înainte de disputarea premiului Dame.

● La event s'au înregistrat eri următoarele cote:

TRIBUNA

Darling Worthy — Ciuruc 218
Jarvis — Atlantida 1818.
Giuditta — Ninon 377.
Puşa — Carol Hanover 111.

PELUZA

Darling Worthy — Ciuruc 135
Jarvis—Atlantida 600 (câmp)
Giuditta — Ninon 1275.
Puşa — Carol Hanover 147.

Băneasa Trap; Ziua 14-a, Sâmbătă 15 Iunie 1940

—PROGRAM DEFINITIV—

Premiul DANEZIA
Performanţă — 15.000 lei

1700 Cimbric, Zmeura, Franţ, Ikar, Uraca, Dracu, Dvalin, Victoria
1720 Aron, Sever
1740 Uria, Speranţa, Ulm
1760 Prinţ Worthy, Iarba, Bănuţa, Năluca, Chilipir, Hotin
1780 Garofiţa

Premiul FLORIDORO
Condiţie (1/5) — 21.000 lei

2100 Puşa
2120 Răsura, Cina
2140 Columbus, Bandit II, Paj Axtell
2160 Birlic
2180 Santuţa

Premiul ELECTRIC TODD
Condiţie — 24.000 lei

1700 Anny Worthy
1720 Belşug, Katy Caid
1740 Jarvis, Roland D, Levente, Josedale Margot
1760 Bruma II, Ninon, Gondolat II, Haron
1780 Petruş

Premiul DICTATOR
Handicap — 21.000 lei

2200 Benito H. P.
2240 Nation, Valenţio, Dorka
2220 Talaz
2260 Blondella, Kanada, Havana
2300 Szeged
2340 Petruş

Premiul HUEDIN
Handicap — 15.000 lei

2100 Uria, Luminiţa, Fusta II, Comtesse Worthy
2120 Isvor T
2140 Prinţ Worthy, Bănuţa, Năluca, Victor, Cartuş
2160 Ciuruc, Cilly Hanover, Iarba
2180 Vrăjitor
2220 Pan Worthy

Premiul DOLJ
Condiţie (1/3) — 21.000 lei

2100 Pădureţ II
2120 Harry Boy, Zenit
2140 Mura, Handicap
2160 Giuditta, Adda Worthy
2180 Pock, Dorka, Winsome Jos.
2200 Nation

Premiul DON JOSE
Handicap — 15.000 lei

1700 Primăvara
1740 Geisha, Beţiv, Livada, Pinkerton, Hollo, Harry Boy, Dor de Ducă, Zgomot, Cavaler, Tava, Helen Halpin
1760 Peter Worthy, Durdulia, Draga Mea, Amy Scotland
1780 Zenit, Voinţa

Premiul MATEI FALCOIANU
Condiţie — 40.000 lei

1680 Chiot
1720 Câmp, Nineta, Habar, Cartuş
1740 Fugar, Vatel, Arama, Aurica, Atlantida
1760 Allah
1780 Turul

Premiul DEAN
Record — 15.000 lei

1700 Grozava
1720 Eggy, Spic, Paj Axtell, Jack
1740 Mura, Sonia Worthy, Ciclop, Avion Movila,
1760 Peter Gordon, Hercegno, Kamaa, Giuditta, Brebenea, Bruma II, Gaby M
1780 Kitty Clair, Nation, Gladiator II, Valenţio, Anny W.

Luni 17 Iunie 1940

Premiul DORA HALL
Condiţie — 15.000 lei

2120 Baba Dochiţa
2140 Garofiţa
2160 Câmp
2180 Primăvara, Carol Hanover, Fuga
2200 aTva, Dor de Ducă, Zgomot, Allah
2220 Ezer jo, Beţiv, Răsura

Premiul EDGAR
Condiţie (1/1) — 18.000 lei

2100 Bafta
2120 Victoria
2160 Miriştea, Puşa
2200 Joker Săgeata
2220 Cina, Helen Halpin
2280 Bandit II, Clifford Hanover

Premiul HUNIEDOARA
Condiţie (1/1) — 15.000 lei

1700 Falada, Lord Galant, Lector, Lora, Amok II, Ethalvine, Moiriţa II, Havaiana, ip Top, Lucky Boy, Făt Frumos II, Darling Worthy
1720 Chiabur
1740 Chiot, Veturia, Dvalin
1780 Odessa
1800 Leac, Vardar
1840 Hotin
1900 Nineta

Premiul DRIFT ALONG
Handicap — 18.000 lei

1700 Mura, Dolly W., Benito H. P.
1720 Catinca, King W., Kamaa, Flying, Avion, Joly
1740 Sam Worthy, Giuditta, Anny Worthy
1760 Kanada, Havana, Josedale Margot, Pandur, Little Orphan
1780 Ghid, Levente

Premiul ETULEA
Performanţă — 15.000 lei

1700 Isvor T, Dracu, Lupoaica
1720 Ciuleandra, Prinţ Worthy, Iarba, Lilia, Speranţa, Ulm, Năluca, Aron, Chilipir, Comtesse Worthy
1740 Elişor, Cilly Hanover, Dudu Gordon, Şoimu
1760 Bistricioara, Joker, Urganda, Ialpug
1780 Primăvara, Şol, Arama, Săgeata
1800 Diadia, Lul

Premiul GENERAL BOTEZ
Record — 31.000 lei

2080 Adda Worthy, Ghimp, Eftin, Birlic
2100 Valenţio, Brebenea
2120 Nation, Pock, Blondella, Ben Hur
2140 Havana, Gruia, Pandur

2180 Szeged
2200 Petruş
2240 Joppa Hanover

Pr. INZESTRARII ARMATEI
Handicap — 15.000 lei

1700 Zarvăr, Primăvara
1720 Giovinezza II, Pan Worthy, Cina, Hispano, Nineta
1740 Vâlcea, Oborean, Geisha, Beţiv, General Worthy, Pinkerton, Dor de Ducă, Cavaler, Helen Halpin
1760 Peter Worthy, Sultana, Durdulia, Draga Mea, Elena fără pariu, Florita
1780 Zenit, Nataşa.

Premiul ENYEM
Condiţie — 21.000 lei

1720 Eggy
1740 Catinca, Kamaa Avion, Gaby M
1760 Belşug, Katy Caid, Ghid Winsome Jos., Ninon, Joly
1780 Josdale Margot, Pandur

Premiul ESTER
Handicap — 15.000 lei

2100 Uria, Luminiţa, Talisman, Fusta II
2120 Isvor T
2140 Prinţ Worthy, Bănuţa, Ulm. Năluca, Ciuruc, Chilipir, Victor, Cartuş
2160 Cilly Hanover, Iarba, Lilia, Rozina, Hotin
2240 Arama

IERI, LA BANEASA TRAP

JARVIS INVINGATOARE în PREMIUL COLIBABA

Ninon a învins pe Haron.— Atlantida şi Ciuruc prezentaţi în cert progres.— Reabilitarea lui Carol Hanover

Timpul nefavorabil — acest inamic nr. 1 al manifestaţiunilor hipice — n'a împietat totuşi cu nimic asupra desfăşurării reuniunei de eri, care corespunzând întocmai anticipărilor, a repurtat un succes categoric.

Cele două curse ale zilei a ocazionat întreceri viu disputate, sosiri strânse şi un spectacol hipic de excelentă calitate.

Caracteristica reuniunei a format-o victoriile outsiderilor, în fruntea cărora s'a situat Jarvis, care a plătit apreciabila cotă de 569 lei pentru 10.

Sub acest raport, amatorii de cote n'au avut eri dece să se plângă. Giuditta şi Ciuruc au seria câştigătorilor la cote mai mult decât satisfăcătoare.

In consecinţă, reuniunea de eri a corespuns în întregime aşteptărilor, marcând un succes pe cât de deplin pe atât de binemeritat.

JARVIS A CAŞTIGAT PREMIUL M. COLIBABA

Vedeta zilei, premiul Maxim Colibaba, a fost viu disputată de cei şapte concurenţi. Finalmente a eşit biruitoare Jarvis, care a învins la luptă pe Eftin, Ben Hur şi Trixie.

Pensionara d-lui Pântecan a înscris cu acest prilej cea mai bună performanţă din acest an. Recordul marcat — 1.28.3 — este concludent în acest sens.

Fiica lui Spencer, efectuând un parcurs fără greşeală, a rezistat pe întregul parcurs atacurilor ce i le-a dat Eftin, iar pe linia dreaptă a găsit suficiente resurse să nu cedeze avantajul luat, respingând puternicele asalturi date de Eftin, Ben Hur şi Trixie.

In condiţia actuală, Jarvis este de aşteptat să reediteze succesul de eri.

NINON A INVINS PE HARON

Un alt rezultat de seamă l-a obţinut Ninon în premiul Doncaster, unde a învins pe Haron şi Winsome Josedale.

Fiica lui Adonis a dovedit cu acest prilej o condiţie impecabilă, arătând că a rămas aceiaşi vedetă de necontestată valoare.

Haron, elogios recomandat de ultima-i eşire publică, n'a mai concurat cu aceiaşi impetuozitate. Deşi a stabilit recordul zilei, fiul lui H. P. n'a avut acţiunea impresionantă din cele două eşiri precedente.

Probabil că se împacă mai bine cu conducerea lui Cercasov

ATLANTIDA ŞI CIURUC

Dintre ceilalţi câştigători ai zilei s'au remarcat în deosebi Atlantida şi Ciuruc.

Prima a marcat un nou salt de valoare, biruind de o manieră netă, care lasă să se întrevadă că pensionara d-lui B. Marcu va fi un element mai mult decât util.

Ceiace o ajută mult la aceste succese este şi regularitatea de care a dat dovadă.

Ciuruc a câştigat premiul Hotar, după o frumoasă cursă de aşteptare, încheiată cu un puternic atac pe linia dreaptă.

Fiul lui Aspern a mers de data aceasta în cert progres, fără să comită vreo greşală. Dacă va persevera în această ascensiune, este dela sine înţeles că se va situa în rândurile elementelor din generaţia lui.

CEILALŢI BIRUITORI AI ZILEI

Lotul câştigătorilor de eri a fost completat de Darling Worthy, Champion jr., Giuditta, Puşa şi Carol Hanover. Ii vom analiza în ordine.

DARLING WORTHY a obţinut o victorie mult mai grea decât era de prevăzut.

Iapa nu este încă bine pusă la punct şi astfel, pe prima parte a parcursului s'a găsit în extremă dificultate, pierzând întreg avantajul ce-l avea faţă de Veturia şi Dvalin.

La finish în schimb, a luptat curajos. Totuşi victoria n'ar mai fi salvat-o dacă Veturia şi Dvalin n'ar fi galopat.

CHAMPION JR. a cules un frumos succes, care — după distanţarea lui Tutun — nu mai făcea dubiu pe linia dreaptă.

Fiul lui Champion deţine o condiţie excelentă şi probabil că va repeta la prima eşire, victoria de eri.

O menţiune specială se cuvine celui de al doilea plasat, Benito H. P. care şi-a apărat şansa cu multă dârzenie.

GIUDITTA a înscris o bună valoare în premiul Dixie Volo, pe care l-a adjudecat la luptă asupra lui Peter Gordon. Gaby M., Kamara şi Nataşa.

Fiica lui Adam se cuvenea să-şi găsească alergarea, în ultimul timp dovedind o bună condiţie.

PUŞA efectuând un parcurs fără greşeală şi denotând o acţiune de cert progres a obţinut un frumos succes.

Sora lui Petruş dacă va continua să progreseze şi va arăta corectitudinea de eri, va deveni mult mai utilă ca până acum.

CAROL HANOVER refăcută în parte de Grunwald, a reuşit să obţină prima victorie din acest an.

Acţiunea avută lasă să se întrevadă că fiica lui Sandy Flash este pe punctul de a-şi regăsi buna valoare.

Rezultatele technice

445. Premiul HERŢA — Condiţie (1/1)
(15,33) 10.000, 3000, 1300, 700 lei

409 DARLING W	1	1720	3.06^{2}	1.48^{2}	Corol	19	25
409 Veturia	2	1800	07^{1}	43^{9}	Andreyewsky	154	151
410 Dvalin	3	1800	07^{5}	44^{1}	A. Bota	107	108
	4	1700	10^{6}	52^{3}	Gaidaev	154	95
433 Făt Frumos II		1700	13^{4}	52^{4}	Vârlar	538	331
433 Ropot		1820	23^{6}	51^{9}	Crotenco	163	129
— Lord Galant (ex Geambaş II)		1700	24^{9}	2.00^{9}	Dobrescu	1436	1747
811 Lector		1700	24^{4}	00^{9}	Pavlic	29	26
428 Mişu		1760	27^{9}	1.57^{7}	Brânzea	2164	1171
— Mioriţa II		1700	27^{7}	2.02^{3}	Weich	179	193
— Ethelvine		1700	18^{3}	1.56^{5}	Grünwald	269	205¹)

1) Dist. loc VI pt. galopuri repetate

DARLING WORTHY (Volo Worthy şi Dame) aparţine moştenitorilor I. Franc şi este antrenată de S. Corol.

Primă lei 1000 I. Franc, crescătorul iepei Darling Worthy.

Tribună: 19; 12 ,21 19. Peluză 25; 13. 19. 19.

446. Premiul HOTAR — Handicap
(15,55) 10.000, 3000, 1370, 700 lei

428 CIURUC	1	1800	2.56^{2}	1.37^{9}	Gaidaev	84	91
409 Odessa	2	1760	57^{3}	40^{7}	Pavlic	55	49
428 Lupoaica	3	1800	57^{5}	38^{6}	Voronin	350	310
436 Hotin	4	1820	59^{8}	38^{9}	Andreyewsky	101	103
436 Leac		1800	3.01^{8}	40^{7}	Slobozenco	112	82
438 Victor		1800	04^{1}	42^{3}	Corol	62	73
433 Sever		1780	06^{6}	44^{8}	A. Bota	105	118
409 Baba Dochiţa		1780	07^{4}	45^{0}	Ghinea	117	137
428 Chiot		1720	02	45^{0}	Crotenco	30	29¹)
407 Franţ		1740	10^{1}	49^{3}	Dobrescu	169	280²)

1) Dist. loc V pt. galopuri repetate
2) Dist. loc X pt. galop la sosire

CIURUC (Aspern şi Csipkerozsa) aparţine Grajdului Sterea şi este antrenat de J. Marcu.

Tribună: 34; 34. 23, 66. Peluză 91; 23. 24, 54.

Event: Tribună 218. Peluză 135:10 lei.

447. Premiul DACOTA — Handicap
(16,24 12.000, 3500, 1700, 800 lei

432 CHAMPION JR	1	2260	3.28^{6}	1.32^{9}	Proprietar	28	22
443 Benito H. P.	2	2220	29^{6}	34^{8}	Dellaporta	141	273
432 Blondella	3	2280	29^{3}	31^{6}	Dan Noica	113	69
439 King Worthy	4	2240	31^{3}	34^{0}	Pântecan	89	88
431 Nation		2300	33^{1}	32^{7}	Grăjdănescu	82	83
443 Va-ta		2200	33^{3}	36^{6}	Abăluţă	26	35
441 Tutun		2320	28^{3}	30	B. Matak	91	83¹)

1) dist. loc II pt. mers neregulat

CHAMPION JUNIOR (Champion şi Kimokonigin) aparţine d-nei N. Ionescu şi este antrenat de Gh. Ionescu.

Tribună: 23; 19, 93. Peluză 22; 19, 76.

448. Premiul MAXIM COLIBABA — Record
(16,48) 18.000, 5000, 2700, 1300 lei

407 JARVIS	1	2120	3.07^{9}	1.28^{6}	Ghinea	569	211
402 Eftin	2	2120	07^{8}	28^{3}	Crainic	118	102
439 Ben Hur	3	2140	07^{9}	27^{9}	Tassopol	23	19
442 Trixie	4	2140	08^{3}	28	Cercasov	39	52
442 Dorka		2120	08^{4}	28^{9}	Grünwald	43	56
431 Talaz		2120	10^{2}	29^{7}	A. Bota	166	211
432 Kundry		2140	10^{8}	29^{3}	Ionescu-Bordei	59	62

JARVIS (Spencer şi Binesta) aparţine d-ui M. Pântecan şi este antrenată de Gh. Ghinea

Primă lei 1800 d-lui I. Rousso, crescătorul armăsarului Eftin, sosit al doilea.

Tribună: 569; 61, 65. Peluză 211; 100, 68.

449. Premiul DAY STAR — Performanţă
(17,18) 10.000, 3000, 1300, 700 lei

428 Atlantida	1	2220	1.30	1.34^{4}	Fischer	27	25
429 Talisman	2	2120	31^{1}	39^{6}	Pavlic	24	16
424 Şoimu	3	2100	32^{9}	39^{3}	Cosma	71	159
427 Dracu	4	2080	35^{4}	43^{6}	Teofil	842	1165
444 Speranţa		2120	36^{8}	42^{3}	Iurca	307	1165
433 Ikar		2100	37^{4}	43^{5}	Voronin	772	913
433 Năluca		2160	37^{7}	40^{8}	T. Marcu	215	291
406 Dudu Gordon		2200	38	39^{1}	Gaidaev	100	122
413 Isvor T		2120	39^{8}	43^{8}	Dobrescu	403	310
444 Lilia		2160	40	41^{6}	Slobozenco	395	372
429 Uria		2100	45^{8}	47^{8}	Zabelin	713	461
444 Iarba		2160	48^{6}	45^{7}	Lucan	548	1317
444 Fusta II		2160	—	—	Ghinea	71	150¹)

1) Dist. pt. galopuri repetate

ATLANTIDA (Aspern şi Turtucaia) aparţine d-uli B. Marcu şi este antrenată de B. Marcu.

Tribună: 27; 13, 14, 10. Peluză 25; 13, 13, 23.

Event: Tribună 1818. Peluză 600:10 lei câmp.

450. Premiul DIXIE VOLO — Record
10.000, 3000, 1300, 700 lei

437 GIUDITTA	1	1760	2.37	1.29^{2}	T. Marcu	113	254
430 Peter Gordon	2	1740	37^{5}	30^{4}	Brailawsky	106	109
440 Gaby M	3	1740	37^{4}	29^{6}	Gaidaev	21	25
426 Kamaa	4	1740	37^{6}	29^{5}	Grünwald	162	86
399 Nataşa		1740	38	29^{8}	Cercasov	30	27
431 Spic		1720	38^{7}	32^{9}	Ghinea	116	78
379 Sonia Worthy		1740	40^{1}	32	Corol	106	109
422 Movila		1740	40^{7}	32^{4}	Slobozenco	138	174
363 Oborean		1720	47^{6}	37^{4}	Crainic	259	112

GIUDITTA (Adam şi Schillingfürstin) aparţine Hergheliei Redea-Alexeni şi este antrenată de Tr. Marcu.

Tribună: 113; 21, 31, 14. Peluză 254; 32, 22, 17.

451. Premiul DONCASTER — Condiţie
(18,05) 14.000, 4000, 2000, 1000 lei

418 NINON	1	1740	1.33	1.27^{9}	Pavlic	28	31
439 Haron	2	1800	33^{8}	25^{1}	Andreyewsky	23	28
405 Winsome Jos.	3	1740	33^{6}	28^{1}	Cercasov	29	31
434 Amy Worthy	4	1720	33^{6}	29^{0}	Crotenco	98	92
431 Katy Caid		1710	34^{6}	28^{6}	Corol	98	92
434 Hercegno		1720	38^{7}	32^{8}	Gaidaev	1310	72

Primă lei 1400 d-lui Ing. I. Matak, crescătorul iepei Ninon.

Tribună: 28; 11, 11. Peluză 31; 11, 12.

Event: Tribună 377. Peluză 1275:10 lei.

452. Premiul DOFTANA — Handicap
(18,33) 10.000, 3000, 1300, 700 lei

408 PUŞA	1	2120	3.25^{4}	1.36^{0}	Pavlic	33	44
420 Allah	2	2240	25^{7}	31^{6}	Ghinea	40	37
422 Tava	3	2180	26^{1}	34^{5}	Drăgotescu	49	61
420 Habar	4	2160	28^{1}	36^{3}	Slobozenco	32	24
422 Pinkerton		2200	28^{6}	34^{7}	Gram	114	123
440 Răsura		2220	30^{1}	34^{8}	Gaidaev	111	130
438 Primăvara		2140	34^{7}	40^{8}	Lucan	609	448

Tribună: 33; 21, 27. Peluză 44; 23, 21.

453. Premiul DAME — Condiţie (1/2)
(19,00) 12.0000, 3500, 1700, 800 lei

332 CAROL H.	1	1780	2.45	1.32^{7}	Grünwald	32	45
411 Helen Halpin	2	1780	45^{6}	33	Pântecan	30	25
419 Eol	3	1800	47^{6}	33^{6}	Dobrescu	51	69
427 Bafta	4	1680	51^{6}	42^{6}	Brailowsky	76	68
433 Uraca		1720	56^{6}	42^{8}	Zabelin	548	863
427 Suveran		1680	57	45^{4}	Iurca	6920	7163
248 Zmeura		1700	57^{4}	44^{4}	Pavlic	114	149
433 Victoria		1700	59^{8}	45^{8}	Corol	406	306
255 Miriştea		1740	3.00^{3}	52^{6}	Fischer	58	56

Tribună 32; 15, 15, 16. Peluză 45; 15, 16, 15.

Event: Tribună 111. Peluză 147:10 lei.

CICLISM

Duminică, proba de lung kilometraj din acest sezon

București - Alexandria - Roșiorii de Vede - București - 237 km.

Cursa va avea 2 clasamente

10 premii individuale și cupa „Ionel Mociornița"

Prima probă de fond de lung kilometraj a anului — 237 km. — se va desfășura Duminică, în regia meritoasei grupări bucureștene *Aspim*.

Harnica asociație de sub conducerea inimosului sportiv d. Tity Mociornița — regizează a doua ediție a probei București-Alexandria-Roșiorii de Vede-București. Prima ediție, desfășurată anul trecut, a ocazionat o luptă mare dela plecare până la sosire

TUDOSE

A fost o cursă cu abandonuri numeroase — și aceste abandonuri se datoresc traseului — în parte — cu praf și pietre.

Și cursa de anul trecut a avut numeroase surprize. Printre acele surprize, a fost și victoria alergătorului Ion Silivestru dela Metropola, care a învins la demaraj pe St. Savanoff.

RECORD DE PARTICIPANȚI ?

In cursa de fond de Duminică, se pare că numărul alergătorilor participanți va constitui un record. Căci interesul ce-l suscită această probă se poate constata după numărul celor înscriși până aseară. Aproape toate grupările bucureștene s'au grăbit să-și trimeată adeziunea, înscriindu-și alergătorii.

Astfel, până aseară, numărul celor înscriși în proba de Duminică, erea destul de mare.

INSCRIERILE SE PRIMESC PANA MAINE SEARA

Pentru cursa de fond București-Alexandria - Rioșiorii de Vede-București, înscrierile se primesc până mâine seară, orele 19 la d. Florea Popescu, în str. Carol 29. (Mag. Mociornița) și la F. R. C. — la d. Cristea Nicolau. Taxa de înscriere pentru fiecare alergător este de lei 30 (trei zeci).

LA ROȘIORII DE VEDE SE VOR DECERNE PREMII, PRIMILOR 4 SOSIȚI

Ca și la prima ediție a acestei probe, oficialitățile frumosului orășel Roșiorii de Vede pregătesc alergătorilor o sosire triumfală.

In afară de aceasta, primii 4 alergători sosiți în acest oraș vor fi răsplătiți de comitetul organizator cu premii în bani.

Gestul sportivilor din Roșiori, este demn de laude.

PROBA VA AVEA 2 CLASAMENTE

Gruparea organizatoare, pentru a da posibilitatea de afirmare și alergătorilor din categoriile inferioare, va întocmi 2 clasamente: Unul pentru categoria I și II-a iar altul pentru categoria III-a și începători.

ALERGATORII SE PREGATESC INTENS

Această probă cere o amplă pregătire. Alergătorii știu aceasta. Deaceia ei se pregătesc cu asiduitate, căci proba de Duminică, deși la prima vedere, s'ar spune că este o cursă ușoară, este totuși o cursă dură chiar foarte dură.

Și când spunem aceasta, ne referim la traseu — care deși mai bine de umătate este asfaltat — cealaltă porțiune este plată. Insă plină cu hârtoape.

Deaceia, participanții de Duminică se antrenează intens în vederea unei cât mai bune comportări, căci știut este: cu cât ai antrenament mai mult, cu atât te comporți mai bine.

CUPA „I. MOCIORNIȚA" PENTRU GRUPAREA CU CEL MAI MIC NUMAR DE PUNCTE

In afară de premiile ce vor fi decernate alergătorilor — după ordinea clasamentului — se va decerne grupărei cu cel mai mic număr de puncte — după primii 3 clasați — cupa „Ionel Mociornița". Cupa definitivă,

...ȘI 10 PREMII INDIVIDUALE

Deasemenea, gruparea organizatoare va acorda 10 premii individuale: primilor 5 din categoria I și II-a și primilor 5 din categoria III-a și începători. Premiile vor consta în bani și obiecte. Iată deci cum interesul acestei probe, crește în rândurile alergătorilor.

UN DUEL TARE: ASPIM-METROPOLA

După cum am arătat mai sus, se anticipează un număr record de participanți. Printre cei ce vor lua obstacolul probei de Duminică, este deajuns să notăm nume ca Niculici, Tudose, Țapu, Grigoriu, Nicolozzo, Dobrin, Feordeanu, Hapciuc, Morhadian, Cristea și Sandu pentru a nticipa o luptă mare, o luptă acerbă.

Și această luptă, o va angaja cele două formații: Aspim și Metropola, — cu alergătorii respectivi. Nu va fi numai o luptă individuală între alergători ci și o luptă în grupările de mai sus.

Și această bătălie va asigura cursei faze spectaculoase și implicit o medie ridicată.

Dar să așteptăm matchul „Metropola-Aspim", lupta între Tudose, Țapu, Nicolozzo etc., și surprizele — care — credem vor fi numeroase

— SPRINT —

*

Pentru o mai complectă edificare atât pentru alergători cât și pentru cititori, prezentăm din nou

REGULAMENTUL PROBEI

Gruparea „ASPIM" organizează o cursă, pe ruta București-Alexandria-Roșiorii de Vede-Alexandria-București 240 km

Alergarea este deschisă tuturor alergătorilor din categ. I, II și III și încep licențiați ai F.R.C. pe anul în curs. Vârsta minimă este de 20 ani.

Este permis schimbătorul de viteză precum și orice fel de ajutor între alergători

Nu este îngăduit însă ajutorul dat de persoanele care urmăresc cursa sau ajutorul organizat mai dinainte, pe șosea, fapt care va fi sancționat cu scoaterea din clasament.

Plecarea oficială se va da la ora 7 dim. din fața Trbiunalului, iar plecarea tehnică se va da din parcul Rahova.

Concurenții vor trebui să fie prezenți în fața Tribunalului la ora 6,15 pentru îndeplinirea formalităților premergătoarei plecări .

ȚAPU

La Roșiori va fi o etapă de alimentare de două ore. Plecarea spre București se va da la ora 14 p. m. în bloc, clasamentul cursei făcându-se prin adunarea timpului realizat între București-Roșiorii de Vede-București. Vor fi două clasamente, unul pentru categ. I-II și altul pentru a III-a și incep. Sosirea la București, va avea loc în Parcul Rahova către ora 5 p. m

PREMII

Categoria I-II

I. 500 lei și o pereche pantofi.
II. 300 lei și un portvisit.
III. 200 lei și un potmoneu.
IV. 100 lei și un portmoneu.

Categoria III și începători.

I. 300 lei și una perecne pantofi.
II. 200 lei și un portfeuile.
III. 200 lei și un portmoneu.
IV. 100 lei și un portmoneu.

Alte premii

Cupa „Ionel Mociornița" definitiv acordată primilor trei clasați, din această grupare care vor totaliza cel mai mic număr de puncte.

D. Jugaru oferă 2 cravate primului aspimist sosit la Roșiori și București.

Premiile orașului Roșiori de Vede se vor da pe loc.

Inscrierile se primesc până Vineri 14 crt. ora 19 la d. Fl. Popescu, în str. Carol nr. 29. (Mag. Mociornița) și la Federația Română de ciclism la d. Cristea Nicolau, se primesc înscrieri și telefonice nr 3.49 90. Taxa de înscriere este de 30 lei.

Inchiderea controlului la Roșiorii de Vede cât și la București la 20% din timpul primului sosit din categ. I și II și III și începători.

OFICIALII CURSEI

Comisar general Cornel Marinescu.

Comisar de parcurs, Gh. Murărus, Gh. Iacobescu și Cristea Nicolau.

Judecător la sosire, V. Stănescu.

Starter, Titi Mociornița.

Cronometrori, Titi Mociornița, Gh. Iacobescu.

Roți și pedale

Două alternative are cursa de Duminică :

Ori va fi vijelioasă, ori monotonă. O linie intermediară este exclusă.

*

După toate probabilitățile, la startul cursei dela 16 Iunie se vor alinia cel puțin 36 alergători.

Anuarul Sporturilor

U. F. S. R. a terminat tipărirea „Anuarului Sporturilor" pe anul 1939-1940.

Ca și în anii precedenți lucrarea este o sinteză a activității sportive dar ediția aceasta prezintă unele completări interesante, cari i-au mărit considerabil valoarea documentară.

VOLLEY BASKET BALL

La Brăila și Constanța,

se vor desfășura demonstrații de basket și volleyball, organizate de federație

Programul de lucru al Federației române de basket și volleyball, prevede ca în această vară să se organizeze mai multe deplasări, cari să fie făcute în principalele centre sportive din țară, în vederea organizării acestor sporturi.

Duminică 16 Iunie, se vor deplasa două echipe, cari cu concursul F. R. B. V.-ului vor juca basket și volleyball, cu echipele din localitate.

Viforul Dacia va merge la Brăila, unde pe lângă handball, se vor juca și volleyball cu două formații locale. Turneul este organizat de polisportivu Petre Fesci — care este stabilit în Brăila — și va însemna prima legătură între Federație și Brăila. Echipa va fi însoțită de un delegat al Federației, care va avea mandat să studieze situația acestor sporturi în localitate și în Galați.

V. S. C. datorită activilor conducători pe cari îi are, va pleca la Constanța, unde vor juca — sigur — volleyball și probabil, basketball. Totul depinde dacă „Regiunea Marea" va putea asigura terenul Școlii Navale.

Ordinea jocurilor o vom publica la timp.

Programul jocurilor de basket și volleyball de Duminică 16 Iunie

Campionatele districtuale de basket și volleyball din acest an sunt pe sfârșite. Ultimele jocuri sunt programate pentru Duminică și vor mai fi încă, câteva restanțe ce se vor juca în sărbătorile ce urmează.

VOLLEYBALL MASCULIN

Categoria I-a

Aurora — Sportul Studențesc, teren Aurora, ora 17, arb. Theo Augustide.

Avântul Sportiv — Venus. teren Pebe, ora 18,30, arb. Anton Vetra.

Rezerve

Venus—Macabi, teren Sportul. ora 16, arb. Dorel Enescu.

Aurora — Sportul Studențesc, teren Aurora, ora 16,30, arb. Gh. Em. Platon.

Categoria a II-a

A. S. C. J.—Radu Vodă, teren Aurora, ora 18, arb. S. Gruenstein.

Categoria a III-a

Vulturașul—A. C. T., teren Sportul, ora 11, art. Th. Lascarov Moldovanu.

Sportul Studențesc—Viforul Dacia, teren Sportul, ora 12, arb. Theo Augustide.

BASKETBALL MASCULIN

Categoria I-a

Bonaparte—Aurora, teren Sportul, ora 10, arb. D. Marinescu

Rezerve

Sportul Studențesc—V. S. C., teren Sportul, ora 18, arb. Gh. Papinian.

Categoria a II-a

A. C. T.—Delavrancea, teren Sportul, ora 9, arb. Gr. Avachian.

Dela V. S. C.

In vederea deplasării ce se face Duminică 16 c. la Constanța, clubul V. S. C. convoacă pentru astăzi pe Velodrom la orele 18, toți jucătorii pentru a face antrenament.

Sunt convocați în mod special următorii jucători: Mihail Prunescu, C. Sultănescu, Niki Dragomirescu, Fl. Brătan, B. Baranrosky, V. Mera, D. Marinescu, M. Poenaru Bordea și N. Furlungeanu, pentru a li se face comunicări.

In caz de ploaie jucătorii de mai sus vor face cunoscut d-lui Ștefan Ionescu II, la administrația financiară a Municipiului din str. Batiștei dimineața, sau d-lui Florin Brătan la redacția ziarului nostru seara între orele 19-21, dacă sunt disponibili pentru deplasare.

ȘTIRI

● Clubul „VICTORIA", secția de volley și basket de sub conducerea d-lui Christian Goillav, convoacă pentru azi 13 Iunie a. c., pe teren înte orele 17-19 p. m. foarte serios, se va face pe terenul Velodrom, începând dela ora 4. Nu este admisă nici o lipsă de la acest antrenament.

MARȘ

Va câștiga Stadiul Român, „Cupa Ionel Buta" ?

Proba de 10 km. pentru „Cupa Ionel Buta", ce se va desfășura Duminică dimineața, pe A. N. E. F., este așteptată cu multă nerăbdare de cluburile bucureștene de marș. Există o mare rivalitate ce va fi definitiv tranșată în proba de Duminică.

Precedenta întrecere pe echipe, — organizată sub formă de stafetă, — a revenit echipierilor grupării „Stadiul Român", cari optimiști speră să ducă și Duminică, culorile roș-albastre la triumf.

Vor reuși ?

Greu de prevăzut.

IN ATENȚIA CONCURENȚILOR

Inscrierile în proba pentru „Cupa Ionel Buta", se primesc la ora 7 dim. pe A. N. E. F., plecarea în cursă dându-se la ora 7,30 precis.

Componenții echipei învingătoare vor primi plachete sportive, Comisia de marș împărțind deasemenea plachete, mărșăluitorilor cari s'au evidențiat în timpul sezonului de primăvara prin ținuta lor sportivă și rezultatele obținute.

ATLETISM

D. colonel adj. E. PĂLĂNGEANU
preşedintele federaţiei de atletism a luat contact cu conducătorii atletismului bucovinean
Liga Bucovina a primit un prim ajutor. — Cum a decurs şedinţa

Cernăuţi, 12 (prin telefon).— După cum am anunţat, Luni şi Marţi oraşul nostru a fost vizitat de d. col. adj. E. Pălăngeanu, preşedintele Federaţiei Române de atletism.

Conducătorul atletismului, însoţit de un delegat al Direcţiei Ed. Fizice din Straja Ţării, a luat contact cu conducătorii mişcării altetice din Cernăuţi.

La această consfătuire au luat parte d-nii:

Bodest Nichifor, preşedintele Ligii Bucovina, prof. E. Teutu, delegatul Străjii Ţării pentru sport în Cernăuţi, precum şi reprezentanţii cluburilor: Dragoş Vodă, Iahn Wavel şi Sokol.

EXPUNEREA D-LUI COL. ADJ. E. PALANGEANU

D. col. adj. E Pălăngeanu a informat pe cei prezenţi de scopul acestei vizite.

Intenţia d-sale fiind de a lua contact personal cu conducătorii atletismului din fiecare centru spre a-şi putea da şi mai bine seama de situaţia acestui sport şi pentru a rezolva pe loc unele din nevoile atletismului local

SITUAŢIA ATLETISMULUI BUCOVINEAN

D. Nichifor Modest preşedintele Ligii, într'un documentat expozeu, înfăţişează cu date şi fapte precise, situaţia sportului atletic din acest colţ de ţară

Conducătorul mişcării atletice din Bucovina indică în câteva puncte nevoiile sportului atletic din acest oraş.

STRAJERIA VA CONTRIBUI LA DIFUZAREA

D. prof. E. Teutu, delegatul pentru sport al Străjei Ţării în oraşul Cernăuţi îşi exprimă credinţa că prin noua îndrumare care se dă sportului în străjerie sportul atletic va avea enorm de profitat.

Cercurile sportive străjereşti din localitate vor colabora în mod efectiv cu Liga de atletism, asigurând prin concursuri şi antrenamente o propagandă efectivă atletismului

DOLEANŢELE CLUBURILOR

Reprezentanţii cluburilor au înştiinţat asupra necesităţii ca sportul atletic să fie consacrat în mod oficial sport de utilitate naţională şi tratat în consecinţă.

In timpul lunilor de iarnă, cluburile să aibă la dispoziţie săli de antrenament.

Cluburile de football să fie obligate ca în lunile de vară să practive atletismul.

FEDERAŢIA DE ATLETISM AJUTA LIGA BUCOVINA

D. col. adj. Pălăngeanu a anunţat că Federaţia înţelege să ajute în mod efectiv atletismul cernăuţean acordând Ligii o primă subvenţie de 10000 lei precum şi un număr de materiale sportive din stocul ce urmează să sosească din Germania.

D. COL. PALANGEANU S'A PREZENTAT OFICIALITAŢILOR CERNAUŢENE

In cursul zilei de ieri, d. col. adj. F. Pălăngeanu a vizitat pe d. rezident regal al ţinutului Suceava, d. prefect şi d. primar al oraşului Cernăuţi, intervenind ca oficialităţile să acorde un cât mai larg sprijin Ligii, urmând ca pentru viitor toate aceste instituţii să înscrie în bugete o subvenţie pentru atletism.

In cursul dimineaţii d. col. Pălănegeanu, însoţit de d. Nichifor Modest a vizitat terenurile de sport, pistele şi instalaţiile de atletism ale cluburilor: Dragoş Vodă, Iahn şi Macaby.

D. col. Pălăngeanu a părăsit oraşul nostru la ora 12 îndreptându-se spre Vatro Dornei.

Rezultatele campionatelor străjereşti dela Cernăuţi

Cernăuţi, 12. — In cadrul săptămânei străjereşti au avut loc în localitate pe stadionul Dragoş Vodă, campionatele străjereşti de atletism.

Intrecerile s'au desfăşurat în prezenţa d-lui prof. Gr. Raţiu comandantul legiunei de străjeri Cernăuţi, a d-lui prof. Eugen Tăutu şi a unui numeros public.

Conducerea technică a fost asigurată de către d. prof. Vasilescu.

In aceiaşi zi urma să se dispute şi concursurile deschise fetelor, dar din pricina antrenamentului insuficient şi a timpului defavorabil ele au fost amânate pentru la toamnă.

REZULTATELE TECHNICE

80 m. plat

1. Ganea Gh. L A P 9"1.
2. Cureeae L O 9"7.
3. Drăm**b**et S P 10".

Lungime:

1. Brăilescu L A P 6.04 m.
2. Ganea L A P 5.79 m.
3. Glaser L O 4.84 m.

Inălţime:

1. Drăgulănescu L A P 1,60 m.
2. Brăilescu L A P 1,50 m.
3. Neaţă L O 1,35 m.

Grenadă:

1. Leugner L A P 51.70 m.
2. Meinicine L C 50,40 m.
3. Nimigean S P 46,45 m.

Clasamentul:

1. Aron Pumnul 40 p.
2. Liceul Ortodox 28 p.
3. Semin. Pedag. 12 p.
4. Liceul Comerc. 8 p.

Rezultatele ultimului concurs dela Los Angeles
Maki învins. Warmerdam a trecut 4m. 52 la prăjină

Los-Angeles, 11. — 18-000 de spectatori au populat vasta arenă dela Coliseum, dornici să-l admire pe finlandezul Maeki, care îşi făcea debutul în Statele Unite pe pistă descoperită.

Curiozitatea spectatorilor era şi mai mare cu cât Maeki declarase ziariştilor, înainte de probă, că va alerga milla în 4 min. 22.

Nici vântul, nici adversarii nu l-au lăsat să-şi realizeze această dorinţă

Pornind pe 2 mille, alături de Mehl şi Rice, el nu a putut sosi decât al treilea în cursa câştigată de Rice în 9 min. .1 s. 8.

Tot cu acest prilej negrul Ellerbe a parcurs 100 yardzi în 9 s. 7.

Ştafeta lui Stangord: Clark-Hyde-Moore şi P. Moore a parcurs 4×880 yardzi în 7 m. 38 s. 8.

De Grott a aruncat suliţa 68 m. 58.

Wilson şi Steers au sărit amândoi 2 m. 04 iar Wakefield 1 m. 95.

Un duel fantastic la prăjină între Warmerdam şi Meadows s'a terminat cu un rezultat nu mai puţin senzaţional.

Warmerdam a trecut 4 m. 52 în timp ce Meadows a rămas la 4 m. 37 iar Dills la 4 m. 11.

Azi va avea loc pe stadionul A.N.E.F. un interesant concurs atletic feminin

In organizarea F.R.A. prin comisia femenină şi sub conducerea d-lui Jean Baicu, se va desfăşura azi pe stadionul A.N.E.F. un interesant concurs atletic femenin cu caracter de antrenament.

Amânat acum o săptămână din nenumărate motive, de data aceasta întrecerea se va disputa în mod sigur.

Concursul va strânge la start atletele următoarelor cluburi: Venus, Viforul Dacia, Victoria şi Stadiul Roman.

PROGRAMUL

100 m. plat.
500 m. plat.
Săritura în lungime.
Săritura în înălţime.
Aruncarea discului.
Aruncarea greutăţii.
Stafetă 4x80 m.

Concursul va începe precis la ora 16.30.

De pe pistă...

Estonianul Kreek pare a fi în bună formă. La Tallin, în cursul unui concurs, a reuşit următoarele aruncări:

15 m. 12; 16 m. 28; 15 m. 67; 16 m. 14 şi 15 m. 87. La disc el a aruncat 45 m. 78 iar suliţa 50 m. 30.

*

La 23 şi 24 Iunie se va desfăşura la Belgrad matchul internaţional de atletism Ungaria-Iugoslavia.

In vederea acestei întâlniri, federaţia ungară a alcătuit echipa care va lupta la Belgrad.

*

Continuând seria vizitelor în provincie, d. col. adj. E. Palangeanu se va deplasa la Braşov. In oraşul dela poalele Tâmpei, preşedintele forului de specialitate urmează să constituiască noul comitet de conducere al Ligii de atletism Ţara Bârsei.

*

In urma recentelor evenimente este foarte puţin probabil ca atleţii italieni să mai susţină matchul cu Grecia şi Iugoslavia.

*

Zeno Dragomir se afirmă ca un săritor talentat. Atletul din Caransebeş este capabil să treacă 3 m. 50 la prăjină, peste 1 m. 65 la înălţime şi 6 metri la lungime.

Iată performanţe pe care numai L. Biro şi Gheorghe Csegezi se pot mândri că le-au obţinut.

● VICTORIA convoacă, azi 13 Iunie a. c. ora 16 pe A.N.F.F. membrii şi membrele secţiei de atletism, în vederea antrenamentului D. I. C. Petrescu va conduce antrenamentul şi va sancţiona aspru orice absenţă.

Se vor comunica handicapurile din cupa G. Iconomu

In şedinţa de aseară a ligii Muntenia s'au fixat handicapurile pentru cupa „George Iconomu"

Aseară, la ora 20 a avut loc la sediul ligii de atletism Muntenia sub preşedintia d-lui prof. Virgil Popescu. o şedinţă care a avut la ordinea de zi fixarea handicapurilor pentru primul mare concurs atletic al anului cupa „George Iconomu".

Terminându-se şedinţa la o oră înaintată, nu putem publica în numărul de faţă handicapurile fixate.

Tinem însă să notăm că de data aceasta liga Muntenia, s'a condus de un nou criteriu în această ingrată misiune.

Se ştie că până acum criteriul de fixare a handicapurilor a fost individual. De data aceasta s'a purces la o modificare în sensul că ele să fixeze pe categorii.

Se pare că în felul acesta s'a dat satisfacţie eternilor nemulţumiţi.

CE ECHIPE S'AU INSCRIS

In marea competiţiune de Duminică s'au înscris până în prezent următoarele echipe: Venus, Stadiul Român, Viforul Dacia, Victoria, Leonida şi C. F. R.

Cele şease echipe vor prezenta cele mai bune echipe, astfl încât caracterul spectacular al probelor va fi asigurat.

PING-PONG

A.C.T. reorganizează secţia de tennis de masă
Jucătorii vor fi antrenaţi de internaţionalul Victor Vladone

Una dintre cele mai vechi grupări de tennis de masă este A.C.T. care a avut un rol de seamă la înfiinţarea Federaţiei de Ping Pong.

In ultimul timp, activitatea acestei secţii a fost redusă, deoarece cei mai mulţi dintre membri au îndrăgit alte sporturi.

Acum, conducătorii A.C.T-ului în frunte cu d-nii: prof. C. Zahirnic — directorul A. C.T., prof. Gh. Sorette şi Victor Vladone, au hotărît să reorganizeze secţia de tennis de masă care a avut un trecut atât de frumos.

Asociaţia roagă pe toţi tinerii creştini doritori să joace ping pong, să se adreseze secretariatului A.C.T. în str. Berthelot nr. 10, unde se primesc înscrierile.

Antrenamentele se vor face în două săli spatioase, la sediul de mai sus, sub supravegherea directă a d-lui prof. Gh. Sorette — secretar federal F.R.T.M. — şi a lui Victor Vladone — vechi internaţional.

Jucătorii cari se vor revela vor face deplasări în provincie la filialele A.C.T., pentru a face demonstraţii.

Dela Victoria

Asociaţia Poli - Sportivă „VICTORIA" convoacă pentru azi, Joi 13 Iunie a. c., orele 16.30 pe stadionul A.N.E.F. secţiile sale de atletism şi rugby la antrenamentul general ce va fi condus de antrenorii secţiilor respective, sub directă supraveghere a d-lui preşedinte I. C. Petrescu.

Tinerii care doresc a se înscrie la una din secţiile mai sus menţionate, sunt rugaţi a veni cu 2 fotografii la secretariatul secţiilor teren între orele 17-19 p. m.

„Una dintre cele mai frumoase exhibiţii de box“

(Continuare din pagina I-a)

quirer, câteva zile înainte de match se arăta foarte încrezător în şansele sale. „Imi place genul acesta de boxeuri“— declara Toma. „pătrund cu uşurinţă pe sub garda lor şi îi lovesc la corp, până când îi scot din luptă. Cu asemenea lovituri perfect regulate, l-am învins pe Benny Linch, aşa îl voi învinge şi pe Delaney“.

Managerul lui Toma Aurel a fost Sid Cohen din Los Angeles. De fapt acesta din urmă a fost doar reprezentantul pentru statele din West al lui Lew Burston, care e managerul adevărat al lui Toma.

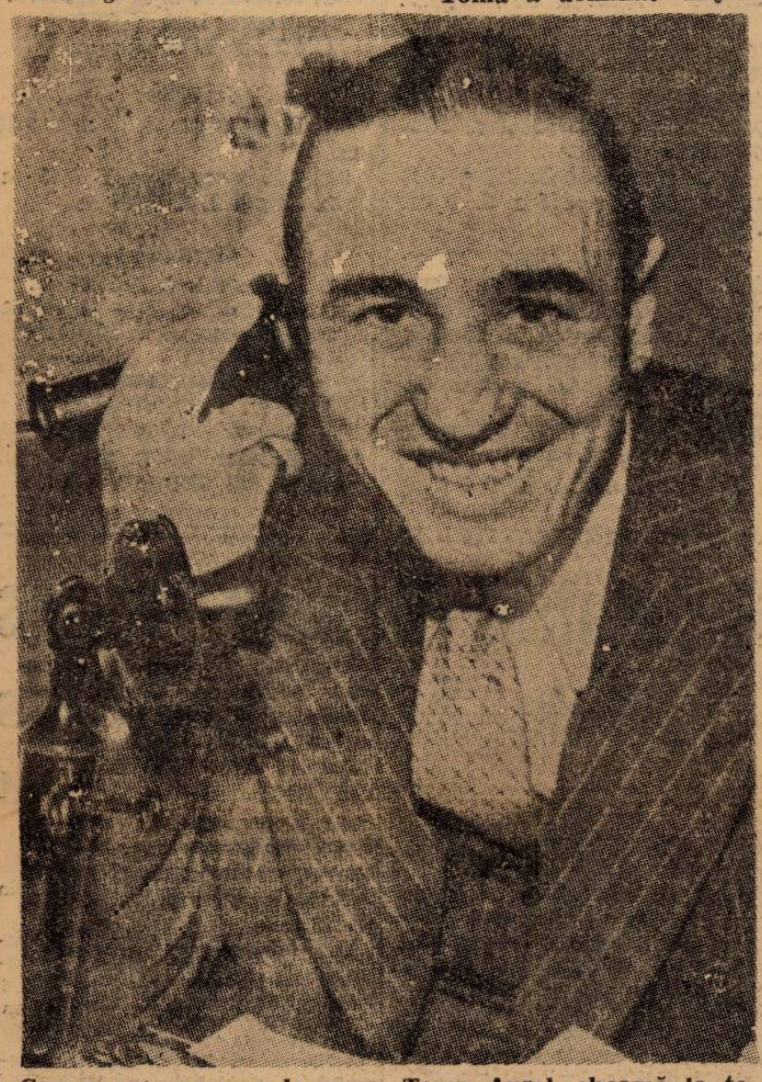

Campionul european la cocoş, Toma Aurel, cheamă la telefon pe Chick Delaney, interesându-se de sănătatea sa. Toma îl anunţă apoi că poate boxa şi cu garda inversă.

„UNA DIN CELE MAI FRUMOASE EXHIBIŢII DE BOX...“

Matchul s'a disputat la stadiul Auditorium din Oakland, Miercuri 17 April'e în organizarea lui Charles Marsalli unul din cei mai mari promotori americani.

Amândoi boxeurii s'au prezentat în limita categoriei până. Aceasta e dealtfel categoria normală a lui Delaney.

Toma a fost învins la puncte dar — după cum se exprimă Oakland Tribune, — „MITITELUL BOXEUR, VENIT DE PESTE MARI, A FACUT UNA DIN CELE MAI MARI EXHIBIŢII DE BOX, DIN CARE AU FOST VREODATA VAZUTE PE COASTA PACIFICULUI. DACA DELANEY N'AR LOVI ATAT DE PUTERNIC, ATUNCI TOMA ŞI NU EL AR FI COBORAT INVINGATOR TREPTELE RINGULUI“.

Toma a dominat mijlocul matchului, câştigând de departe reprizele, cinci, şase, şapte şi opt. A pierdut reprizele întâia, a doua, a treia, a noua şi a zecea. Cea de a patra a fost egală. (După cronica matchului din San Francisco Chronicle, 18 Aprilie).

De trei ori în reprizele întâia, a treia şi a noua, Toma a fost doborît de stânga năpraznică a americanului.

„DACA AUREL TOMA NU AR AVEA O INIMA MARE CAT PROMISIUNEA UNUI POLITICIAN, EL NU S'AR FI RIDICAT NICIODATA DUPA CE FUSESE NUMARAT PANA LA NOUA IN PRIMA REPRIZA“ scrie Alan Ward în Oakland Tribune.

In urma unui schimb de lovituri Toma a recepţionat o directă de stângă care l-a doborît la podea. Cu ochii fără nicio expresie şi cu gura crispată, Toma s'a ridicat totuşi şi deşi până la sfârşitul reprizei a fost ţinta unui terific baraj de lovituri în plină faţă, gongul l-a găsit în picioare.

A căzut din nou, fără să fie numărat, în repriza a treia. Apoi găsind în inima sa, minunate resurse de curaj şi-a revenit şi a început să fie superior, din ce în ce mai bun.

Seriile sale de lovituri la corp i-au adus numeroase puncte şi ar fi câştigat la puncte dacă în repriza a noua o nouă directă de stângă nu l-ar fi întins din nou la podea.

Acum Delaney a arătat tot ce poate: a lovit devastator şi cu stânga şi cu dreapta dar „când gongul final a sunat, boxeurul român era în mijlocul ringului, cu energia şi curajul neatinse, cerând să lupte încă, mai mult, tot mai mult, până la sdrobirea definitivă a adversarului sau a lui însuşi“.

Un alt critic american scrie: *„Sunt convins că Toma e ceva mai mult decât un boxeur de calitate.*

Impotriva unui boxeur de puterei egale — romanul nu poate pierde.

Au fost momente când l-a surclasat pe Delaney, silindu-l să se retragă în grabă în apărare, înghesuindu-l în corzi, lovindu-l cu viteză sporită“

„REGELE SAU II VA TRIMITE O DECORAŢIE“

„Dacă Regele Carol al României este atât de bun, pe cât am auzit, atunci cu siguranţă că îi va trimite o medalie de onoare loialului său supus Toma Aurel

Dacă vreodată vreunul din supuşii Săi a fost vrednic de această onoare, acesta e Toma Aurel un brav şi intrepid tânăr“ încheie un ziar american reportajul. său

*

Acestea sunt veştile din America. Nu ni le-a scris Toma Aurel cu mâna lui, — ştiţi că nu se prea împacă cu scrisul —, dar le-am găsit în tăieturile de ziare pe care ni le-a trimis.

Sunt lucruri care fac să ne umple inima de mândrie.

Micul boxeur, pornit din Babadag să cucerească gloria cu pumnii săi, cucereşte acum admiraţie americanilor prin curajul său.

Prin el, America află şi de noi, ţară „balcanică“ de peste mări şi ţări. Şi nu află lucruri urîte..

Se ne trăieşti, Tomiţă!

Titlul naţional la categoria grea se va disputa până la 30 Septembrie

F. R. Box a omologat provocarea lansată de boxeurul Ilie Petrescu boxeurului Vasile Şerbănescu pentru titlul naţional la categ. grea, deţinut de acesta şi a fixat termen pentru ridicare până la 31 Iulie a. c., iar pentru disputare până la 30 Septembrie 1940.

Dacă „Micul C. E. C.“ nu se mai dispută Duminică se joacă finala CUPEI ROMANIEI

„Micul C. E. C.“ se dispută. Iată un lucru sigur. Cel puţin astăzi aceasta este situaţia. Dar cum evenimentele se pot precipita de la o zi la alta — ceva cu totul normal pentru ritmul de azi — competiţia Cupei Europei Centrale poate fi anulată.

Dacă evenimentele vor sili federaţiile interesate să renunţe la această competiţie — singura competiţie internaţională din Europa — prima etapă a ei va fi înlocuită la noi cu finala Cupei României.

Intr'adevăr cele două grupări interesate — Venus şi Rapid — care sunt în acelaş timp şi reprezentanţii români în C. E. C., au căzut de acord să joace finala cupei României chiar Duminică dacă matchurile cu Hungaria şi Beogradsky vor fi contramandate.

Comisia mixtă a Străjii Ţării şi U. F. S. R. a început lucrările

Ieri s'au discutat principiile de reglementare a sportului din iniţiativă particulară

Ieri după amiază s'a întrunit la Straja Ţării comisia mixtă a Străjii Ţării şi U. F. S. R., începându-şi astfel lucrările pentru reglementarea tuturor problemelor sportului românesc.

Au participat în mod excepţional şi d-nii Teofil Sidorovici, comandantul Străjii Ţării şi George Plagiano, preşedintele U. F. S. R.

Aşa cum s'a anunţat la timp Comisiunea mixtă este formată din d-nii G-ral Gabriel Marinescu, Al. Cantuniari, Col. Adj. Al. Manolescu şi Neagu Boerescu din partea U. F. S. R. şi d-nii Băleanu, lt. colonel I. Dimăncescu, maior I. Pohoanţă şi căpitan Eugen Popescu din partea Străjii Ţării.

D. comandant Teofil Sidorovici a trasat în linii generale programul discuţiilor ce vor urma pentru a se determina o reglementare definitivă a principiilor de conducere a sportului din iniţiativa privată.

In şedinţa de ieri nu s'au discutat decât aceste linii mari, amănuntele urmând a fi discutate în cursul unor şedinţe viitoare.

Telegrama d-lui comandant al STRAJII ŢARII, trimisă F. R. Box

La telegrama trimisă de F. R. Box d-lui comandant al Străjii Ţării Teofil Sidorovici, cu ocazia adunării generale ordinare din 30 Mai a. c., d-sa a binevoit a răspunde următoarele :

„Primiţi cele mai calde mulţumiri dvs. şi harnicului comitet pentru munca depusă, spor la muncă şi rezultate tot mai bogate cu urarea noastră de sănătate“

Comandantul Străjii Ţării
Teofil Sidorovici

BODOLA rămâne la VENUS!

Expediţia „negrilor“ părăseşte Capitala Sâmbătă dimineaţa cu destinaţia Belgrad

Eri antrenament, mâine ultimul pentru C. E. C.

Spre deosebire de Rapid, Venus are încă o situaţie neclară în ce priveşte primul său match din cadrul Micului C. E. C. şi aceasta în ce priveşte data şi oraşul matchului. Joacă la Belgrad sau la Zagreb? Luni sau Miercuri? Toate acestea sunt în funcţie de ultima etapă a campionatului jugoslav, care se dispută Duminică.

Faptul acesta însă, nu împiedică pe „negri“ să se pregătească în mod serios în vederea primului match, care este şi prima încercare grea.

Venusiştii s'au antrenat eri după amiază pe arena din Splaiu şi încă foarte sever, iar mâine vor face ultimul antrenament.

SAMBATA, PLECAREA

In ce priveşte plecarea, expediţia venusistă va părăsi Capitala Sâmbătă dimineaţă. Capătul Călătoriei : Belgrad, unde — Duminică — jucătorii vor asista la matchurile cuplate Beogradski-H. A. S. K. şi Jugoslavia-Gradjansky, care sunt decisive.

Venus va deplasa lotul său obicinuit de jucători, inclusiv Bodola, a cărui chestiune — după informaţiile noastre — a fost rezolvată în mod favorabil. Adică, s'a ajuns la un acord şi „Duduş“ va semna un nou contract cu Venus.

„CAZUL“ COCIUBAN II

In legătură cu Venus s'a scris eri că gruparea campioană intenţionează să achiziţioneze pe Cociuban II.

Am căutat să verificăm această informaţie şi d. av. Eladescu ne-a desminţit-o categoric.

D-sa ne-a arătat că apreciază calităţile de jucător ale lui Cociuban II dar gruparea Venus nu poate perfecta un contract cu un jucător, care — din motive familiare (cum s'a mai întâmplat) — poate pleca acasă, la Cluj, în plin sezon.

Editura Societăţii Anonime „Universul“, Bucureşti, Str. Brezoianu No. 23—25 — România

Taxa poştală plătită în numerar conform aprobării dir. generale p. t. t. nr. 24.464/939

2 LEI

UNIVERSUL

8 PAGINI

161-1940

Redacţia şi Administraţia: Palatul „UNIVERSUL" str. Brezoianu 23—25. Telefon: Centrala 3.30.10; Redacţia 4.21.81. Redactor responsabil EUGEN DUMITRESCU

Proprietar: „Universul" S. A. Adm.-delegat: STELIAN POPESCU Inscris sub No. 167, Trib. Ilfov

Nr. 161. — Anul III BUCUREŞTI. — Sâmbătă 15 Iunie 1940

ABONAMENTE: Pentru grupări sportive 1000 lei anual

1 an LEI 500
6 luni LEI 270
3 luni LEI 150

BIBLIOTECA CENTRALĂ ... SIBIIU

BULETIN „MICUL C. E. C."

Rapid a plecat azi dimineaţă la Budapesta cu Wetzer III inter !

VENUS va deplasa echipa standard, cu o singură modificare probabilă : ENE va fi înlocuit cu ORZA

Echipele româneşti, cari participă în competiţia „Micului C.E.C.", şi-au încheiat pregătirile principale şi şi-au alcătuit formaţiile. Acestea nu sunt senzaţionale.

Şi dacă Rapid nu venea cu câteva achiziţii şi cu o formulă inedită, matchurile dela Budapesta şi Belgrad puteau fi considerate ca simple matchuri de campionat.

RAPID ARE DESTULE NOUTAŢI

După antrenamentul de ieri, Rapid şi-a alcătuit echipa într'un mod destul de neaşteptat.

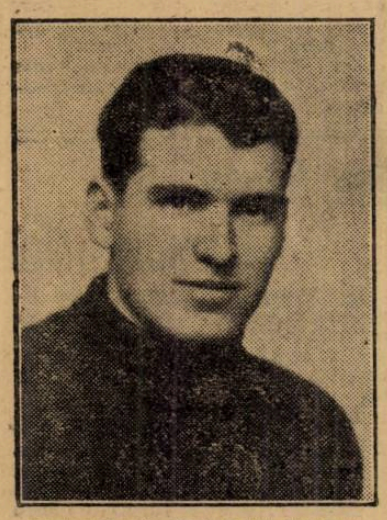

PETRICĂ RĂDULESCU

Wetzer III, care a fost legitimat ieri împreună cu Slivăţ, joacă inter-dreapta.

După toate probabilităţile, va juca foarte puţin timp în acest post, căci va schimba cu Moldovanu.

Iată formaţia pe care o vor alinia la Budapesta :

P. RADULESCU, SLIVAŢ, LENGHERIU; VINTILA, RAŞINARU, MOLDOVANU; SIPOS, WETZER III, BARATKY, DAN GAVRILESCU, BOGDAN.

Vor mai pleca deasemenea *Nefru, Manton, Boldiş şi Căpuşan.*

O echipă — aşa cum am spus — neaşteptată. Pentrucă nimeni nu se putea aştepta la soluţia cu Wetzer III inter dreapta.

În orice caz, lipsa lui Auer se resimte destul de mult. Echipa pleacă azi dimineaţă la ora 7.

LA VENUS, O SINGURA PROBLEMA: ORZA

Spre deosebire de Rapid, care s'a fixat asupra formaţiei, Venus mai are de resolvat o problemă şi nu dintre cele mai puţin importante. Aceea a aripei drepte.

Orza este lovit. La antrenamentul de ieri, el nu a participat şi nu va face antrenament nici azi.

In locul lui va juca — dacă Orza nu se va restabili — Ene, care a fost dealtfel încercat ieri în acest post.

Echipa ? Aceea normală, care a jucat în ultimul match cu Rapid.

DAVID, SFERA, NEGRESCU; DEMETROVICI, IUHASZ, LUPAŞ; ORZA (Ene), PLOEŞTEANU, HUMIS, BODOLA, IORDACHE.

Expediţia va fi condusă de d-nii Eladescu, Evian şi Maior Dumitrescu.

SIPOS ?

Nu se poate încheia această trecere în revistă fără a remarca un lucru cel puţin interesant.

Sipos are toate şansele să nu poată juca la Budapesta. Pentrucă nu a obţinut viza de intrare în Ungaria el fiind singurul, care are pasport individual.

Aseară s'a comunicat la Budapesta aceasta şi s'a răspuns că M. L. Sz va face toate in-

ORZA

terveţiile pentruca Sipos să nu fie oprit la graniţă dar că nu se poate garanta aceasta.

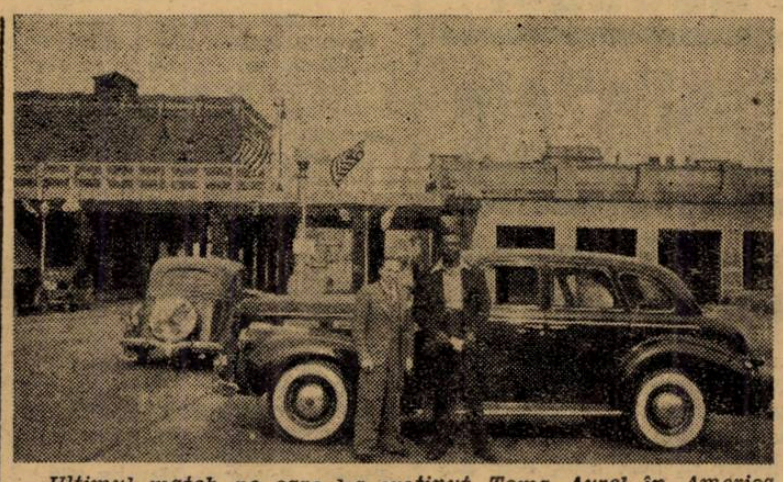

Ultimul match pe care l-a susţinut Toma Aurel în America, i-a dat ocazie să întreprindă una din cele mai lungi călătorii cu automobilul (3000 mile).

Iată-l, în această fotografie, în timpul unui popas, alături de negrul Thomas, tovarăşul lui de drum...

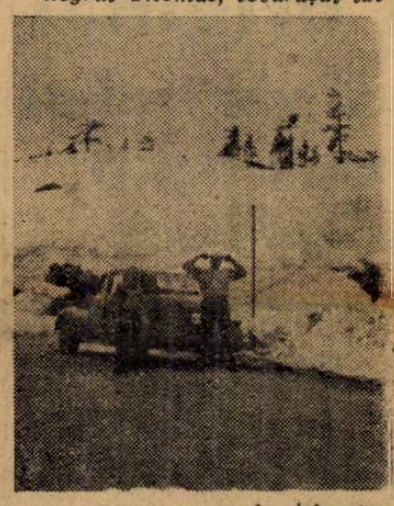

3.000 mille cu automobilul.... TOMA AUREL cu şi printre negri în drum spre Hollywood

...care, cum se vede aici, este un splendid exemplar de atlet. O namilă simpatică, ce depăşeşte, ca înălţime, cu mult pe Toma şi automobilul.

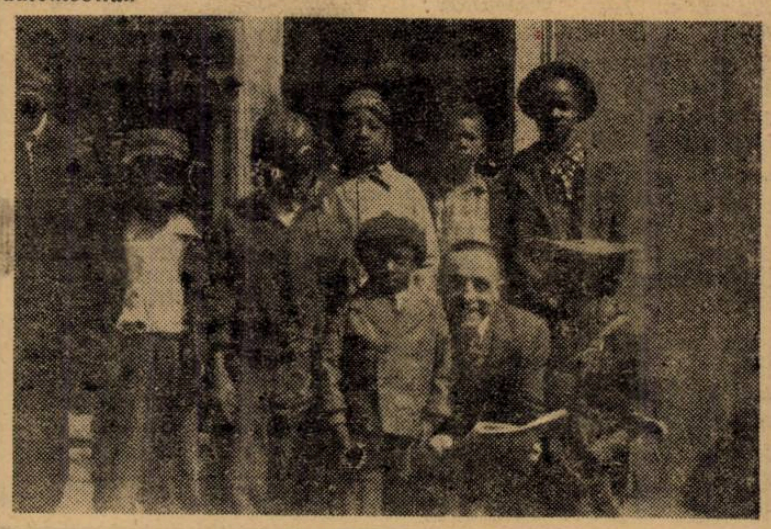

...Dar Tomiţă al nostru poate fi acuzat că este negrofil. Priviţi-l numai ce încântat este căse află în mijlocul acestor pui de negri, care de care mai nostim.

Se confirmă ştirea noastră

Comitetul Federal dela 22 Iunie va discuta suspendarea transferărilor

Ştirea publicată de noi în numărul de eri şi anume cu privire la suspendarea transferărilor din oficiu pentru anul acesta, a fos confirmată.

Am avut ocazia să stăm de vorbă cu mai mulţi oficiali F. R. F. A. şi toţi ne-au spus acelaş lucru: CA IN COMITETUL FEDERAL DELA 22 IUNIE SE VA DISCUTA SUSPENDAREA TRANSFERARILOR PE ANUL IN CURS, IN CADRUL REGULAMENTULUI DE TRANSFERARI.

Este, deci, vorba de o propunere care se va face în comitetul federal şi care va fi discutată. Putem afirma însă, că se va lua o hotărire în sensul suspendării transferărilor, deoarece este un curent puternic în acest sens.

CONSECINŢELE...

Trecând peste semnificaţia unei asemenea decizii (răpirea unui drept al jucătorilor), vom sublinia consecinţa ei.

Care nu este altceva decât aceia că federaţia acordă grupărilor — automat — dreptul de retenţie de a prelungi contractele pe un an şi că toate demisiile care vor sosi până la 15 Iunie vor fi nule, fără obiect.

Tino Uziel şi-a învins challenger-ul

ATENA, 13. — La Vollos, Tino Uziel, campionul Greciei la categoria semimijlocie şi-a apărat titlul în faţa compatriotului său Agamemnon Hadjigheorghiu campionul Tessaliei.

Invingându-şi adversarul prin k. o. în repriza a opta, Uziel a rămas şi mai departe campion al Greciei.

După Micul CEC întâi se va disputa revanşa GERMANIA - ROMANIA şi apoi finala CUPEI ROMANIEI

Nici până astăzi nu a fost lămurită situaţia jocului revanşe Germania—România, care — dacă va fi perfectat — va avea loc după Micul C. E. C.

Tot în această epocă trebue să se dispute a treia finală a Cupei României Venus—Rapid.

F. R. F. A. care vrea să perfectexe revanşa cu Germania, nu a luat nicio decizie în ce priveşte datele celor două partide.

Un singur lucru a decis însă, şi anume: după micul C. E. C., întâi se va disputa matchul Germania—România şi apoi finala Cupei României.

football football football football football football football football

Începând din toamnă, în campionatul districtual vor fi:

Etapa „Mario Gebauer"

etapa „col. T. Davila" etc.

Un frumos şi util proect al d-lui lt. col. Brezeanu

Fără să încercăm a-i aduce laude, trebue să recunoaştem că de când Districtul Bucureşti este condus de a. lt. col. Gh. Brezeanu forul acesta a ajuns un model de gospodărie în footballul nostru.

Incet, cu multă chibzuinţă şi pricepere, preşedintele districtului bucureştean a ajuns să asigure footballului local, o bază solidă şi să nutrească frumoase proecte privind atât campionatul, cât şi pe jucători.

Pentru aceştia din urmă, d. lt. col. Gh. Brezeanu are un proect privind o latură didactică, prin care — în diferite ocazii — să îmbogăţească cunoştinţe lucătorilor asupra istoriei footballului românesc, în special a celui bucureştean.

Şi cum credeţi că va face?

Iată: **începând din toamnă, fiecare etapă de campionat va fi pusă sub patronajul unui sportiv vechiu, figuri proeminente ale footballului din trecut: Mario Gebauer, col. T. Davila, C. Rădulescu, Puiu Stroescu, N. Secăreanu etc., iar finalele se vor bucura de patronajul preşedinţilor federaţiei de football: d-nii Leucuţia, V. V. Tilea, gen. Gabriel Marinescu.**

Inaintea fiecărei etape, d. lt. col. Brezeanu va arăta jucătorilor districtuali cine este patronul, ce a însemnat pentru începuturile footballului în România şi, cu acest prilej, va da pagini întregi din istoria soccerului românesc.

Acesta este proectul d-lui lt. col. Brezeanu, care-l va supune adunării generale. Şi recunoaştem că este foarte frumos şi, mai ales, util, din punct de vedere educativ.

Ultimile matchuri în Divizia B

În campionatul Diviziei Naţionale B au mai rămas să se dispute câteva restanţe; în total 4, dintre care 3 vor avea loc chiar Duminică.

Iată aceste matchuri cum şi arbitrii lor:

Seria I-a

Ploeşti: F.C. Ploeşti—F.C. Craiova. arb. Trandabur

Seria II-a

T.-Severin: C.F.R.—Gloria, arb. Weinert

Seria IV-a

Chişinău: Macaby—Ferroemail, arb. Ultimescu.

Ultimul match se va disputa la 23 Iunie:

Seria IV-a

Ploeşti: Prahova—Macaby (Chişinău), arb. V. Georgescu.

Un match original

(în care jucătorii vor trebui să-şi semnaleze singuri neregularităţile comise): matchul dintre arbitrii Bucureşteni şi ploeşteni

După cum am anunţat, Sâmbătă — probabil pe arena Venus — va avea loc un match tradiţional: între arbitrii din Bucureşti şi cei din Ploeşti.

Arbitrul acestui joc interarbitrii a fost desemnat: este d. col. T. Davila.

Dar neditul acestei întâlniri îl constitue altceva, o sugestie acceptată a d-lui dr. Hârjeu: faptul că jucătorii — pentrucă sunt arbitrii — vor trebui să ridice mâna sus oridecâteori vor comite — în cursul jocului — o neregularitate, semnalând astfel infracţiunea.

Dar matchul nu se va disputa chiar fără arbitru, căci dacă jucătorii nu-şi vor semnala singuri greşeala sau dacă vor ridica mâna doi arbitri deodată, atunci va interveni conducătorul partidei, d. col. Davila. D-sa va acorda penalitatea contra echipei care a comis infracţiunea şi nu a semnalat-o.

Nu găsiţi că un astfel de match merită să fie văzut?

Convocări

● Asociaţia sportivă „Eroii" convoacă pentru Duminică 16 crt. ora 9 dimineaţa, pe terenul „Nicu Albastru" din şoseaua Olteniţei, toţi jucătorii, în vederea disputării unui match de fotball

● F. C. „SUTER" convoacă pentru astăzi Vineri la ora 9 seara, pe toţi domnii membri şi jucători la şedinţă. D-nii membri cari vor lipsi dela această şedinţă vor fi radiaţi din club

● A. S. „FANTANICA" convoacă pe membrii şi jucătorii săi de football şi volley-ball Vineri 14 Iunie 1940, la ora 20, la sediul din Str. Baicu 11, având-se de făcut interesante comunicări relativ la participarea la cupa din „Ferentari" 38. D. Nicu Călngăreanu este convocat special.

„MICUL C.E.C."

...Şi dacă VENUS va trebui să joace la Sarajevo?

Iată o probabilitate care-i greu de realizat, dar nu-i exclusă

O raită prin... campionatul Jugoslaviei, înainte de disputarea ultimei etape

In prezent, înainte de începerea Micului C. E. C., un singur lucru a rămas neclarificat: ordinea echipelor jugoslave, pentrucă ultima etapă din campionatul Jugoslaviei se dispută chiar Duminică, adică în ziua în care începe de fapt Micul C. E. F.

Şi ceea ce-i mai interesant este că nici nu se poate presupune măcar care va fi ordinea, pentrucă primele trei locuri din clasamentul jugoslav pot aves Duminică seara alţii decât actualii titulari.

Iar aceasta deoarece matchurile, ultimile, care se dispută Duminică se pretează la orice rezultat. Iată-le:

Belgrad: Jugoslavia-Gradjansky.
Belgrad: Beogradsky-H. A. S. K.
Sarajevo: Slavia-Haiduc.

WOELFL

Şi, pentruca situaţia să fie mai bine înţeleasă, dăm şi clasamentul primelor trei locuri:

1. Gradjansky	9	7	0	2	23:10=14
2. Beogadsky	9	6	1	2	26: 7=13
3. Slavia	9	6	0	3	12:13=12

*

Reamintim: că Beogradsky este în formă şi că Duminica trecută a învins cu 6—0 pe tSlavia; că Gradjansky a câştigat greu cu 2—1 (şi după ce a furnizat un joc slab) asupra lui H. A. S. K.; că aceasta din urmă a arătat o puternică revenire; că Jugoslavia S. K. — echipa lui Aţa Petrovici — este şi ea în formă şi că Duminică joacă pe teren propriu, unde este foarte periculoasă: că, în sfârşit, Haiduc — după matchul cu Jogaslavia — nu poate emite pretenţii la Sarajevo, unde joacă Duminică

*

Am amintit toate acestea pentrucă: Jugoslavia poate învinge pe Gradjansky, H. A. S. K. are şanse Duminică la Belgrad, chiar şi pentru o victorie; Slavia nu poate pierde la ea acasă.

In mod normal însă, ţinând seamă de acel faimos calcul al hârtiei, atât Gradjansky, cât şi Beogradsky şi Slavia sunt favoriţi în ultima etapă. Deci ordinea echipelor jugoslave în Micul C. E. C. ar fi următoarea:

1. Gradjansky; 2. Beogradsky; 3. Slavia

Dar nu excludem rezultatele surpriză şi în acest caz, ţinând seamă de efectul rezultatelor asupra clasamentului, mai sunt două probabilităţi în ce priveşte ordinea echipelor.

II: 1. Beogradsky; 2. Gradjansky; 2. Slavia.

III: 1. Gradjansky; 2. Slavia; 3. Beogradsky.

*

Această din urmă probabilitate în cazul când B. S. K. (Beogradsky S. K.) pierde, iar Slavia câştigă. Ceeace nu-i chiar exclus, dar e mai puţin probabil.

Realizându-se însă, înseamnă că Venus — în Micul C. E. C. — n'ar juca nici la Belgrad, nici la Zagreb, ci la Serajevo, cu Slavia

*

Probabilitatea a doua presupune înfrângerea lui Gradjansky şi, în acelaş timp, o victorie sau un draw al lui B. S. K. (în acest caz, al matchului nul, ar decide goal-average-ul)

*

Am dat toate acestea pentrucă ne interesează direct prin prisma Venusului. Şi ne interesează să ştim cine poate fi adversarul Venusului pentru a ne da seama de şansele campionilor noştri. Desigur, una e să joci cu Grandjansky sau Beogradsky şi alta cu Slavia.

Dar până Duminică, nu mai este mult şi vom cunoaşte atunci adversarul Venusului.

Din lumea cluburilor mici

● Grupările „Generala" din districtul Bucureşti doreşte a juca în provincie. Cei ce doresc aceasta, se pot adresa la sediul sus numitei grupări din B-dul Regele Carol I No. I, etaj I.

SPECTACOLE

Teatre

LIGA CULTURALĂ: Bucureştii acum 100 ani.
COMOEDIA: Un băiat şi jumătate.

Cinematografe

ARO: Noaptea nopţilor, jurnale noui şi documentarul românesc: Ţara moţilor.
SCALA: Melodia iubirii şi jurnal Paramount.
REGAL: Sora de noapte şi Jurnale Paramount.
SALA ŞI GRĂDINA CAPITOL: „Pygmalion" cu Leslie Hovard şi Wendy Hiller.
CAPITOL: „Balalaica" şi jurnale noui.
TRIANON: Occidentul, jurnale româneşc şi Paramount şi U. F. A cu ultimele evenimente
SAVOY: Cei trei muschetari cu Ritz Broters şi Paradisul pierdut cu Fernand Gravey.
SELECT: Fecioarele trăsnite cu Frederich March şi Virg. Bruce.
FEMINA: Cântec de leagăn.
A. R. P. A.: Pantera neagră şi jurnale de război Paramount şi Ufa.
PALAS (bul. Elisabeta): Vrăjitorul din Oz cu Frank Morgan şi zRazzia, cu Wallace Berry.
ROXY: Eu sunt Sebastian Ott.
ELYSEE: Strengarul şi Aceasta e Linia Maginot.
FORUM: Emigranta şi Trebuie să mă iubeşti.
OMNIA: S. O. S. Carfax (opera (completă: seria I şi II).
AMERICAN: Adevăr cu orice preţ cu Alerme Raimu Jaqueline Delubac şi Enigma morţii.
AIDA (Rahovei 151): Cocoşatul dela Notre Dame şi Fracul verde
BIZANTIN: Atac în Mediterană cu Richard Greene şi Desmoşteniţii soartei cu Wallace Berry şi Mikey Rooney.
BARCELONA (Măgurele nr. 123): Dragostea mea te chiamă cu Jeanette Macdonald şi Nopţi de groază în Hong-Kong.
COTROCENI: Suzana cu Raimu şi Doi camarazi, cu Stroheim.
CARMEN (Dudeşti 169): Honolul şi Spaima Vestului sălbatic.
DACIA: Plăcerea nebunilor cu Norma Shearer şi Emigranţii, marele film rusesc.
DICHIU (Romană 89): Ordin de chemare şi Brigada Nordului.
DIANA (Griviţei 110): Spaima Vestului sălbatic cu John Wayne şi Bulu, tigrul alb.
EDISON: Gunga Din cu Douglas Fairbanks Jr. şi Nevasta brutarului, cu Raimu şi Revistă cu
FRANKLIN: Kentuky (oraşul pasiunilor) şi Regina carnavalului.
FLORIDA: Beau Geste şi Triunghiul
GRAND (şos. Crângaşi) Teroare cu Edw. Robinson şi Andy Hardy cowboy, cu Mickey Rooney.
GLORIA (Văcăreşti 44): Valt Disney oferă: Parada Cea Mare. Prinţesa Ludmilla.
IZBANDA: Copil de trupă, cu Constant Remy; Cântecul Deşertului cu Zarah Leander.
ILEANA (Sala şi Terasa): Ultima noapte, cu Charles Boyer şi Irene Dunne, Prietena noastră moartea cu Lionel Barrymore.
LIA (Griviţei 196): Suferinţele unei mame cu Kay Francis şi Ultima aventură a lui Sherlok Holmes.
LIZEANU: Ultima baricadă şi Vasul robilor.
MARNA: Omul cu masca de fier jurnal, complectare şi Trupa de reviste Titi Mihăilescu.
MARCONI: Prinţul Jojarsky, operă complectă. Jurnale de război şi româneşc şi Trupa de reviste D'Ayol.
MODEL: Şobolanul cu Ruth Chatterton şi Charlie Chan la Olympiadă.
MIORIŢA (Moşilor 127): 13 scaune cu Hans Moser şi Apus de glorie cu Victor Francen
MILANO: Cocoşatul dela Notre Dame cu Charles Laughton; Suferinţele unei mame cu Kay Francis.
NISSA: Intre două femei cu Warner Baxter şi Prizonierele destinului cu Marcelle Chantal.
NERO: Viaţa e un joc şi Plăcerea nebunilor.
NONI: Bengali şi Tarantella.
ODEON: Beau Geste cu Garry Cooper şi Gorila, cu Fraţii Ritz.
PACHE (Mătăsari): Doamna din Malacca) cu Edwige Feuillère şi Teroare.
PARIS (Rahovei 118): Sclavii vieţei cu Claude Rains şi Jakie Cooper şi Viena cântă, Viena dansează cu Paul Horbiger Theo Lingen, Hans Moser
RAHOVA: Zenobia, cu Bran şi Lan şi Parisul la miezul nopţii, cu Raimu.
PELEŞ (Colentina 34): Femei condamnate cu Anne Shirley; Stan şi Bran eroi fără voie
RIALTO: Fugara cu Joan Bennett şi Miezul nopţii cu Claudette Colbert
REX: Mocirla, cu Françoise Rosay şi Michel Simon, şi Nu sunt criminal cu John Garfield.
SPLENDID: Invitaţie la fericire cu Irene Dune; Jungla Morţii.
TOMIS: Cavalcada Hollywodului cu Alice Fay, Don Ameche, Al. Jolson, Malec, etc; Animale năsdrăvane; Jurnal O.N.C
TRIUMF (Griviţei 335): James Jessie brigandul şi Westul sălbatic.
UNIREA (Filantropia 143): Cei trei muşchetari seria II-a şi Drapelul.
UNIC (Filantropia 57): Suferinţele unei mame şi Ultima aventură a lui Sherlock Holmes.
VENUS: Vestul sălbatic cu Shirley Temple; La Madelon; Jurnal românesc.
VOLGA (Dorobanţi, 1): Moartea obosită şi Fugara cu Friederich March.

football football football football football

Soluția ?...

Dacă - și va muta sediul la Deva Mica poate juca în Divizia A

Un fapt foarte curios este pe cale să se producă: Mica din Brad — leaderul seriei a doua din Divizia B — va participa în turneul de calificare — alături de Crișana și Fr. Româna — pentru un loc în Divizia A, și încă cu multe șanse.

Totuși, dacă va câștiga acest turneu de calificare, nu va putea juca în Divizia A pentru simplul motiv că Brad nu are minimum de 50.000 de locuitori.

Se pare însă, că — în cazul când oficialitatea se va menține cu acest punct de vedere — dificultatea aceasta va fi înlăturată.

Cum?

Mutându-se sediul clubului Mica la Deva, oraș care îndeplinește condițiunea de mai sus. Dealtfel, la Deva este o sucursală a Micii, ceeace ar înlesni această mutare.

Și soluția aceasta a fost sugerată chiar de oficialitate.

KOENIG

a plecat în Germania

Reșița, (prin telefon). — Cunoscutul extrem stânga al grupării U. D. R., Koenig, a părăsit orașul nostru, plecând spre Germania, unde s'a angajat ca voluntar în armată

Arbitrii români în Micul C. E. C.

„Nea Costel" pleacă mâine, iar P. Kroner Luni cu avionul

După cum am anunțat, doi arbitri români vor conduce în primul tur al Micului C.E.C.: „Nea Costel" Rădulescu și Picky Kroner și amândoi în Iugoslavia.

D. C. Rădulescu va pleca la Belgrad Sâmbătă dimineață, împreună cu Venus, iar d. Picky Kroner Luni cu avionul.

La Giulești și pe Splaiu înainte de Budapesta și Belgrad

Angajat mijlocaș stânga, Wetzer III a jucat inter dreapta și a marcat 3 goaluri

Orza și David nu s'au antrenat

Prima zi de vară! Prima zi caldă cu adevărat și mai ales — ce minune! — fără ploaie.

In această primă zi, s'a desfășurat ultimul antrenament al feroviarilor înainte de a pleca spre Budapesta, unde-i așteaptă matchul cu Hungaria.

Un antrenament ușor, deși a durat două ore și la care au participat toți jucătorii Rapidului, minus Auer.

SLIVAT ȘI WETZER III S'AU ANTRENAT

In schimb au fost prezenți și s'au antrenat Slivat și Wetzer III.

Amândoi au dat complectă satisfacție și vor fi introduși în echipa care va juca în C. E. C.

La petru și jumătate aproape, toți jucătorii erau prezenți. Lengheriu și Rășinaru în training-uri iar ceilalți în tricouri care de care mai fanteziste.

Portarii au câte două tricouri, — probabil pentru a putea să scoată unul, lucru pe care îl și fac, îndată ce intră pe teren.

INTAIU ANTRENAMENT INDIVIDUAL...

Timp de o jumătate de oră, Petrică Rădulescu face față unui tir de artilerie executat cu patru mingi deodată de către Căpușan. Radu Florian, Sipoș, Dan Gavrilescu și... Negru, care așteptându-și rândul la poartă, își desmorțește mușchii.

In altă parte a terenului, Baratki face exerciții de stopuri în compania lui Moldoveanu, Boldiș, Rășinaru și Costea.

In fine, la celălalt capăt al terenului, Bogdan, între cei doi fundeși, Marton și Lengheriu face schimburi lungi de minge. Vintilă nu ia parte la febna de pe teren. Lungit pe iarbă, fără tricou, face plaje.

Mai târziu, apare Șipoș, care începe prin mișcări de gimnastică.

...ȘI, APOI JOC LA DOUA PORȚI

Când nimeni nu se aștepta, iată apar Slivat și Wetzer III, gata echipați. Impreună cu ei și Auer care alcătuește echipele.

Deoparte echipa „probabilă": **Petrică Rădulescu, — Slivăț, Lengheriu, — Vintilă, Rășinaru, Moldoveanu, — Șipoș, Wetzer III, Baratki, Dan, Gavrilescu, Bogdan.** De alta o combinată C. F. R.—Triaj — rezervele Rapidului.

Joacă în această combinată: Negru, Marton, Costea, Căpușan și Radu Florian. Pe extrema dreaptă, joacă Unguroiu dela Franco-Româna. Dar asupra acestuia din urmă vom reveni mai departe.

S'au disputat trei reprize inegale: de 20, 15 și 10 minute.

In prima repriză, Negru în poarta combinatei a primit patru goaluri. Wetzer III, a marcat trei goaluri iar Baratki unul.

In repriza a doua s'au făcut unele modificări. Wetzer III a trecut half stânga și Moldoveanu inter dreapta. Deasemenea, portarii s'au schimbat. Echipa primă n'a mai marcat nimic. In schimb, au înscris secunzii prin Unguroiu și Căpușan. Golurile le-a primit tot Negru, care era acum în poarta echipei prime. A urmat o pauză de un sfert de oră și apoi o ultimă sepriză de 10 minute, când echipa a avut următoarea fizionomie: **Petrică Rădulescu, — Slivăț, Lengheriu, — Vintilă, Rășinaru, Wetzer III, — Șipoș, Bogdan, Baratki, Dan Gavrilescu, Căpușan.**

O repriză fără nici o importanță care n'a putut aduce niciun element nou

Antrenamentul a fost condus de Auer și Wetzer II.

APARARE ȘI IAR APARARE

După terminarea antrenamentului d. Fulga a spus câteva cuvinte jucătorilor în privința matchului de Duminică.

Echipa pleacă astăzi la ora 6 și 15 spre Budapesta. Vor face deplasarea: Petrică Rădulescu, Negru, Slivat, Leugheriu, Martou, Vintilă, Rășinaru, Moldoveanu, Boldiș, Șipoș, Wetzer III, Baratki, Dan, Gavrilescu, Bogdan și Căpușan. La Nistor s'a renunțat. Deși era ieri pe teren, complect echipat, totuși n'a făcut antrenament.

Pe Splaiu, antrenament complet: condiție fizică și la două porți

Pe Splaiu, Venus s'a antrenat și el pentru „Micul C. E. C."

Fără David și Orza. Primul avea examen iar al doilea are glezna umflată din finala Cupei României.

Negrii au făcut un antrenament complet

Ședința a început prin exerciții de condiție fizică. A urmat apoi puțin „foot-ball pe compartimente" și ziua a fost încheiată cu un scurt match la două porți.

Ene a fost încercat pe aripa dreaptă, căci este destul de probabil ca Orza, care este lovit, să nu poată juca în primul match.

Venus — spre deosebire de Rapid — va face antrenament și astăzi.

Este de altfel și explicabil. Rapid joacă Duminică, iar Venus abia Miercuri.

Va fi un foarte ușor antrenament de condiție fizică. Numai David se va antrena mai mult, pentrucă el nu a făcut ieri antrenament.

Intr'adevăr, portarul campionilor va avea o zi foarte grea cu Ianossi.

După antrenamentul de azi jucătorii vor face bae și masaj.

Observațiile de natură technică sunt, firește reduse. In scurta partidă la două porți, nu s'a putut vedea lucruri technice, cari să iasă din comun.

Din punct de vedere atletic concluziile sunt mult mai favorabile.

Venus s'a mișcat foarte ușor, jucătorii au arătat o condiție fizică excelentă, care va influența mult matchul dela Belgrad sau Zagreb.

Rapid va ceda Gloriei C. F. R. pe Boldiș, Radu Florian și pe Costea — In schimb în perspectivă: JUSTIN pentru NEGRU —

N'a trecut un an și Gloria CFR a ajuns din nou în Divizia B, demonstrând că pământul e rotund și că ajungi de unde ai plecat.

A adus însă și o mare valiză de învățăminte, care în prezent se manifestă prin dorința de a pleca iar în... ocolul pământului.

Și face achiziții pentruca, împreună cu jucătorii buni pe care-i va reține din echipa „experienței divizionară A", să-și alcătuiască o garnitură cu care să aibe șanse să revină în Divizia B.

A reluat tratativele pentru Pepelea și Jarcă dela D.V.A. pe care — de data aceasta — îl va lua sigur și a obținut asentimentul principial al Rapidului de a-i ceda trei jucători: Boldiș, Costea și Radu Florian.

Deasemenea este vorba ca să facă un schimb: să-l dea pe Justin și să-l ia pe Negru, ceeace nui încă sigur că se va întâmpla.

In ce privește jucătorii săi, un gălățean — acelaș care ne-a furnizat știrile de mai sus — nea informat că va ceda o parte din ei, ca de pildă: Prassler II, Bodea, etc.

Bodola a revenit asupra demisiei

„Duduș" a trimes o scrisoare la F. R. F. A. în acest sens

Unele ziare au scris că Bodola a cerut Venusului suma de 150.000 pentrucă îi expira contractul și pentru a semna unul nou.

Știrea aceasta a fost desmințită formal de conducerea „negrilor", care precizează că lui Bodola i-a expirat contractul într'adevăr dar nicăeri nu-i prevăzut că în acest caz jucătorul trebue să primească o sumă anumită.

Dealtfel, Bodola — care a primit diverse oferte dela diferite grupări și care a demisionat — s'a convins singur că chiar fără contract nu poate pleca dela Venus.

Și atunci ,totul s'a terminat cu un happy-end. Bodola a rămas la Venus.

Acum, publicăm scriscarea trimisă federației de Bodola:

„Ca urmare la scrisoarea recomandată de demisie Nr. 37.785 din 5 Iunie 1940, am onoare a aduce la cunoștință că în urma explicațiilor ce am avut cu conducătorii grupării Venus socotesc că greșit am demisionat din această grupare și declar prin prezenta că înțeleg să-mi retrag această demisie.

„Doleanțele mele le-am exprimat conducătorilor grupării și am convingerea că aceste doleanțe vor fi examinate cu grija părintească, pe care totdeauna aceștii conducători mi-au arătat-o".

Shooturi și bare

● DUMINICA s'a disputat la Cernăuți matchul John-Venus (Botoșani) în cadrul campionatului Ligii de Est. John a învins cu 3-1 (1-0).

● IN campionatul Districtului Sibiu, Duminică s'au înregistrat următoarele rezultate:

Explosiv (Făgăraș)—Armin 1-1 (0-1)

Amateure—Elastic 2-0 (1-0).

Universitatea a câștigat matchul cu Stăruința

Duminică urma să se dispute matchul divizionar B. Stăruința-Universitatea. Partida însă, n'a fost programată de C. C. N. pentru că Stăruința nu și-a complectat garanția.

C. C. N. a dat match câștigat Universității cu 3-0.

SP. STUDENȚESC va juca la 22-23 Iunie la Tg. Mureș

După toate probabilitățile, Sportul Studențesc — care își caută adversari cu care să joace până când va pleca în tabără — se va deplasa la 22 și 23 Iunie la Tg.-Mureș ,pentru a susține două matchuri.

Tratativele sunt în curs.

Numărul lui diferă numai cu o cifră de numărul eșit cu 6 milioane. La tragerea viitoare va fi vesel, dacă va juca la Loteria de Stat

78.000.000 Lei, iată totalul de câștiguri pe care Loteria de Stat îl distribuie în cele două zile de tragere, dela 15 și 18 Iunie.

Imediat după cele două tragere ale Loteriei de Stat, dela 15 și 18 Iunie când poți deveni milionar, dacă vei cumpăra lozuri

Mâine, la Băneasa-Trap

Pr. Matei Făicoianu

întâlnirea vedetelor de trei ani

Continuând seria organizărilor de mare succes, Societatea Hipică Română de Trap programează pentru mâine o reuniune al cărei succes poate fi anticipat fără teama unei desmințiri. Intr'adevăr programul este cât se poate de reușit. Credem că nu exagerăm dacă spunem că este printre cele mai reușite programe din anul acesta.

In acest sens este concludent să arătăm câteva din punctele „forte" ale acestei reuniuni

Astfelè alergarea clasică, premiul Matei Fălcoianu, care reunește la start, cu excepția iepei Joly și lui Avion, cei mai buni cai de trei ani

Mai semnalăm două dueluri cari vor fi de o rară spectaculozitate:

In premiul Electric Todel se întâlnesc Haron, Gondolat II, Roland D. și Belșug, cari vor prilejui o pasionantă luptă pentru victorie; iar în premiul Dictator Petruș, Szeged vor furniza pe 2300 metri o întâlnirea pasionantă.

Adăugând la aceasta că celelalte alergări sunt deschise și întrunesc loturi numeroase și că jocul austriac se va ridica la o sumă importantă.

Concurenții probabili

Premiul DANEZIA
Performanță — 15.000 lei

Cimbric	1700	0
Zmeura	1700	Pavlic
Franț	1700	0
Ikar	1700	Voronin
Uraca	1700	Zabelin
Dracu	1700	Teofil
Dvalin	1700	A. Bota
Victoria	1700	Corol
Aron	1720	Gram
Sever	1720	Raymer
Uria	1740	0
Speranța	1740	Iurca
Ulm	1740	0
Prinț Worthy	1760	0
Iarba	1760	Lucan
Bănuța	1760	0
Năluca	1760	T Marcu
Chilipir	1760	Brailovsky
Hotin	1760	V. A-sky
Garofița	1760	Dobrescu

Premiul FLORIDORO
Condiție (1/5) — 21.500 lei

Pușa	2120	0
Răsura	2120	Gaidaev
Cina	2120	Tassopol
Columbus	2140	Grünwald
Bandit II	2140	Pavlic
Paj Axtell	2140	Corol
Birlic	2160	Crotenco
Santuța	2180	T. Marcu

Premiul ELECTRIC TODD
Condiție — 24.900 lei

Anny Worthy	1700	Crotenco
Belșug	1720	Szabo
Katy Caid	1720	Corol
Bruma II	1720	0
Jarvis	1740	0
Roland D.	1740	Grünwald
Levente	1740	I. Bordei
J. Margot	1740	0
Ninon	1760	Pavlic
Gondolat II	1760	Gaidaev
Haron	1760	Cercasov
Petruș	1780	0

Premiul DICTATOR
Handicap — 21.000 lei

Benito H .P.	2200	0
Talaz	2200	A. Bota
Nation	2240	Gaidaev
Valențio	2240	Crainic
Dorka	2240	Grünwald
Blondella	2260	0
Kanada	2280	0
Havana	2280	V. A-sky
Szeged	2800	Tassopol
Petruș	2800	Pavlic

Premiul DUEDIN
Handicap — 15.000 lei

Uria	2100	0
Luminița	2100	Gaidaev
Fusta II	2100	Ghinea
Comtesse W.	2100	0
Isvor T.	2100	Dobrescu
Prinț Worthy	2140	0
Bănuța	2140	T. Marcu
Năluca	2140	Tassopol
Victor	2140	Corol
Cartuș	2160	Crotenco
Cilly Hanover	2160	Grünwawld
Iarba	2160	0
Vrăjitor	2180	0
Pan Worthy	2220	Pavlic

Premiul DOLJ
Condiție (1/3) — 21.000 lei

Păduret II	2100	0
Harry Boy	210	Ghinea
Zenit	2120	Fischer
Mura	2140	Szabo
Handicap	2140	Pavlic
Giuditta	2160	0
Adda Worthy	2160	Corol
Pock	2180	Gaidaev
Dorka	2180	0
Winsome Jos.	2180	Cercasov
Nation	2200	0

Premiul DON JOSE
Handicap — 15.000 lei

Primăvara	1700	Lucan
Geisha	1740	Pavlic
Beț iv	1740	0
Livada	1740	D-ra Crist.
Pinkerton	1740	0
Holle	1740	Dobrescu
Harry Boy	1740	0
Dor de Ducă	1740	Slobozenco
Zgomot	1740	0
Cavaler	1740	Gram
Tava	1740	Drăgotescu
Helen Halpin	1740	Ghinea
Peter Worthy	1760	0
Durdulia	1760	0
Draga Mea	1760	Grăjdănescu
Amy Scotland	1760	Szabo
Zenit	1780	0
Voința	1780	Gaidaev

Premiul MATEI FALCOIANU
Condiție — 40.000 lei

Chiot	1680	Crotenco
Câmp	1720	Szabo
Ninetta	1720	0
Habar	1720	Slobozenco
Cartuș	1720	0
Fugar	1720	V. A-sky
Vatel	1740	0
Arama	1740	Dobrescu
Aurica	1740	Gram
Atlanitda	1740	Fischer
Allah	1760	Ghinea
Turul	1780	I. Bordei

Premiul DEAN
Record — 15.000 lei

Grozava	1700	Crainic
Eggy	1720	Drăgotescu
Spic	1720	Ghinea
Paj Axtell	1720	Corol
Jack	1720	Fischer
Mura	1740	0
Sonia Worthy	1740	0
Ciclop	1740	Szabo
Avion	1740	0
Movilla	1740	Slobozenco
Peter Gordon	1760	Brailovsky
Hercegno	1760	Gaidaev
Kamaa	1760	Grünwald
Giuditta	1760	T. Marcu
Brebenea	1760	0
Bruma II	1760	0
Gaby M.	1760	0
Kitty Clari	1780	Cercasov
Nation	1780	0
Gladiator II	1780	Pavlic
Valențio	1780	0
Anny Worthy	1780	0

IERI, LA BANEASA

ZIUA MODEI a înregistrat un desăvârșit succes

Cornița a dispus de Tour de Vis și Colombo. — Capua o mânză cu mari veleități. — Cascada outsiderilor. — Cele două eventuri ale zilei au raportat cote de peste 8000 pentru 10 lei

Aspecte

Festivitatea mondenă care se desfășoară în fiecare an pe hipodromul Băneasa sub denumirea de „Ziua Modei" a trebuit — până eri — să fie de trei ori amânată, datorită norilor cari țineau secfestrat soarele în umeda lor închisoare.

Eri însă, cenușia cortină a cerului s'a desfăcut lăsând să apară un soare mai prosspăt parcă decât oricând și în acest mod dând o deosebită strălucire hipodromului.

Probabil, că anticul zeu, Soarele, nu avea toaleta de rigoare pregătită pentru Ziua Modei și, dornic de succes, a impiedecat ca această sărbătoare hipică să se desfășoare la data soroctită.

Eri însă, primul vizitator al câmpului de curse, a fost Soarele.

Și parcă, niciodată, acest nume de „câmp" de curse n'a fost mai adecuat ca eri.

Imensa pajiște verde a fost înțesată de multele flori multicolore care erau femeile.

Și sodarele, acest incorijibil june prim, s'a preocupat mai puțin de sport și mai mult de a săruta, o după amiază întreagă, femeile, care toate ședeau rumene din îmbrățișarea lui.

Și iarăși, parcă niciodată n'am regretat mai mult că Dumnezeu n'a voit să mă facă Soare.

Dar, așa cum sunt, tot am fost mai avantajat fiindcă am putut sta mai aproape de ele. Și dacă și în postura de soare ași fi fost ca acuma miop desigur că nu mi-aș fi putut delecta privirile cu toată risipa de eleganță cu care am fost martor.

De multe ori m'am revoltat când am auzit spunându-se acestui București, oraș al nostru, cu tot specificul lui, Micul Paris. M'am convins însă că au dreptate toți cei ce-l calitică astfel.

Tot mai sunt însă puțin supărat când mă gândesc că este păcat să-i zică Micul Paris, când frumoasele noastre bucurestence pot rivaliza cu succes cu cele mai elegante parizience.

Luxurianța eleganței a bătut (cu multe lungimi, spre a mă exprima în termeni hipici) toate manifestările de acest gen.

Zău că este emoționantă grija pe care o depun femeile în a-și pregăti toaletele. Și asta dacă ne gândim că în preocuparea lor de a fi mai frumoase, un rol important îl jucăm noi.

Pentru noi se vor frumoase, pentru noi trebuie să fie elegante.

Și totuși au fost mulți ingrați cari în loc să le admire, să le dea toată atenția pe care această emoționantă grijă a lor o merită, le-au neglijat în favoarea ghișeurilor mutualului.

Singurul admirator constant l-au avut însă în soare. Poate de asta s'au lăsat, așa fără jenă, sărutate de el.

Și în momentul când obosit după o zi de alergătură, soarele a plecat să se culce, hipodromul și-a deschis porțile pentru ca lumea să plece să-și sărbătorească sau îndulcească succesele sau eșecurile.

Și iată cum o după amiază agreabilă a trecut fără să ne dăm seama și pe care, spre a o retrăi — va trebui să mai așteptăm încă un an.

OUTSIDERII PE PRIMUL PLAN

Trecând asupra laturei sportive a zilei de eri vom menționa din capul locului că a depășit toate așteptările atât din punct de vedere al calității cât și al spectacolului.

In general, outsiderii și-au tăiat partea leului, biruind în patru din cele șapte curse ale programului, la cote dintre cele mai tentante. Astfel, doi dintre ei au plătit cote de peste 200 lei, unul o cotă de peste 150 lei; iar ambele eventuri ale zilei au oferit fericiților inspirați cote de peste 8000 pentru 10 lei!

In atari condițiuni atracțiozitatea reuniunei s'a transformat pe teren în cel mai desăvârșit succes, care credem că a depășit așteptările cele mai optimiste.

Este cazul să consemnăm — odată mai mult — că aceste succese ce se resfrâng asupra Jockey Clubului, sunt pe deplin meritate de forul conducător al curselor noastre de galop ale cărui sacrificii sunt imense, dar cari, efectuate sub o politică înțeleaptă, nu pot să nu dea rzeultatele scontate.

CORNIȚA READUSĂ LA BUNA-I VALOARE

Alergarea principală a zilei, premiul Pelaton, a reunit la start numai patru concurenți, cari însă și-au disputat șansele cu o rară înversunare.

Finalmente a biruit Cornița, care a învins cu un gât pe Tour de Vis.

Pensionara lui Gabor a dovedit cu acest prilej că și-a regăsit plenitudinea mijloacelor. A câștigat cu manifestă ușurință, deși intervalul dela sosire n'ar lăsa să se întrevadă aceasta.

Fiica lui Walter Gay a rămas elementul de valoare din trecut și sunt de așteptat din partea ei noui succese.

SOSIREA DIN PREMUL PELATON

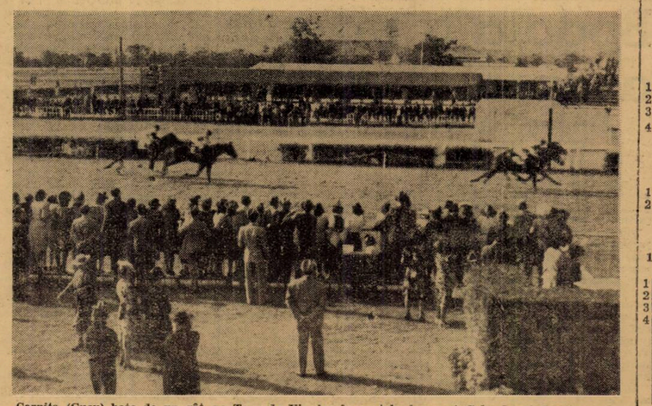

Cornița (Cucu) bate de un gât pe Tour de Vis, iar în spatele lor sunt Colombo și Szantas

Onorabil s'a apărat cel de al doilea sosit, Tour de Vis. Este un element bine dotat, mâine prin excelență, dar capabil de multe surprize chiar pe parcursuri de 2200 metri.

CAPUA IN SERIE

Deopotrivă de interesant ni se pare rezultatul reușit de Capua, deși mânza d-lui Gr. Duca n'a avut decât o singură adversară, pe Jersey.

Fiica lui Capiello n'a impresionat atât prin victoria propriu zisă, cât prin acțiunea ei. Exemplar cavalin de o rară frumusețe, cu un galop elastic și vioiu, ea promite o carieră dintre cele mai alese.

Este o satisfacție binevenită pe care o înregistrează d. Gr. Duca, un distins și vechiu pasionat al calului de curse.

SURPRIZA LUI BANDIT

Cea de a doua alergare rezervată mânjilor, s'a încheiat cu surprinzătoarea victorie a lui Bandit, care a raportat cota de 216 pentru 10.

Fiul lui Satrap marcase totuși în ești precedente o valoare necesară pentru îndreptățirea veleităților lui, la primul loc.

Debutanta Garofița i-a opus o frumoasă rezistență. In schimb Păpușa II alergată prea des n'a mai arătat aceiaș bună dispoziție, fiul favoritul Cireș n'a corespuns, păstrând totuș rezerva debutului.

CEILALȚI INVINGĂTORI AI ZILEI

Restul lotului de câștigători a fost completat de Ciocârlan, Malnoue, Li și Băețel.

Ciocârlan departe de a mai fi calul din trecut, a biruit fără semnificație. Se prea poate ca să nu fi dat întregul lui randament în mâinile lui Pârvulescu.

Malnoue a câștigat într'un frumos sfârșit de cursă. Pare că abia acum a atins plafonul unei bune condiții.

Li, purtând top-weight-ul, a reușit o victorie categorică asupra unui lot ce lăsa impresia că posedă elemente capabile să-l bareze.

Băețel, după o serie de comportări foarte meritorii, a dobândit un nou succes. Este un element destul de util și mai ales, înzestrat cu mult curaj la luptă.

DESFĂȘURAREA ALERGARILOR

Bold Topsy a luat comanda pe prima parte a parcursului în premiul Lelița. Apoi a trecut Arosa, pentru ca pe linia dreaptă să se detașeze Ciocârlan.

El este puternic atacat de Mafia la 100 de metri înaintea sosirii, dar reușește să-și conserve un avantaj de un gât. A treia Arosa.

Prima repriză a premiului Maia a fost viu disputată.

Furtuna a pornit prima urmată de întregul pluton. După puțin timp a dublat-o Olaf, care se menține în frunte până la începutul grilei, unde este atacat de Malnoue, Farmec și Blue Girl.

Malnou reușește să câștige cu autoritate, după care Blue Girl, Farmec și Olaf trec potoul la diferențe infime.

Bandit ia o plecare excelentă în premiul Frunzis și croindu-și un bun avantaj, se duce cu el la sosire, în ciuda repetatelor atacuri date de Garofița,

Szantas conduce plutonul până la linia dreaptă, în premiul Pelaton.

Colombo il atacă primul, dar Huțuleag are o fericită inspirație făcâtd loc pe la coardă colegei de grajd Cornița care rămâne în lupta finală cu Tour de Vis, lansat de Tasim cu puțin înainte de grilă.

Pensionara lui Gabor câștigă de justețe, dar cu vădită superioritate.

Capua și Jersey merg împreună în premiul Farmec până la 300 de metri înainte de potou, unde pensionara d-lui Gr. Duca se desprinde cu autoritate,

A doua surpriză a premiului Maia ocazionează o luptă îndârjită.

SOSIREA DIN PRIMA REPRIZĂ A PREMIULUI MAIA

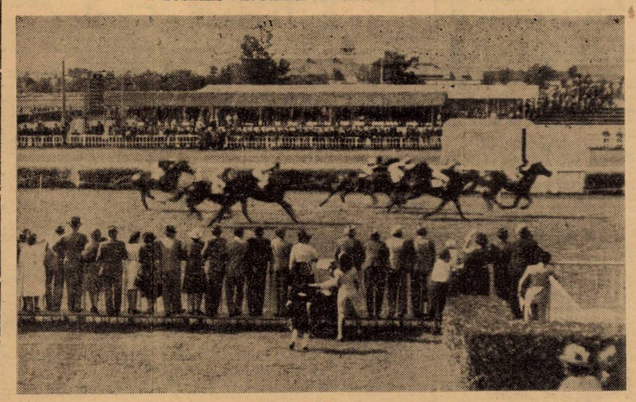

Malnoue (Cucu) este urmată de Blue Girl, Farmec, Olaf, Alice, Ticu și Pali

May Day și Luțica servesc ca leadere până în linia dreaptă, unde apare pe primul plan Rada III. Peniru scurt timp însă, căci este depășită de Zamfira.

Finalmente toate sunt puse de acord de Li, care a sfârșit foarte puternic.

Zamfira a rămas a doua înaintea Radei III și a favoritei Harța, slab angajată pentru lupta finală.

Premiul Ruppert revine lui Băețel, care s'a desprins dela intersecția pistelor și n'a mai putut fi ajuns de Gorică și Hangiu.

Rezultatele technice

124. Premiul LELIȚA — Vânzare — 1400 metri (P. I.)
Pr. I. 20.000; Pr. II. 5000; Pr. III. 2500; Pr. IV. 1200 lei

1	CIOCÂRLAN	52½	Pârvulescu	21	29	Câștigat
2	Maffia	48	Florescu	72	42	
3	Arosa	34	Simon	85	97	
4	Voicuța	48	Grecu	49	42	gât—1½—1
	Bold Topsy	49½	Oprescu	53	62	
	Jaf	44	I. Huțuleag	89	149	
	Micșunea	47½	Nicodim	437	223	lungimi
	Smărăndița	41½	Popa	1748	365	Durata 1'30

CIOCÂRLAN (Vadito—Cyta) aparține d-lui Col. I. Polizu-Micșunești
Cota: Tribună 21; 12, 13 17Peluză 29; 12, 14, 17 lei.
Ciocârlan scos în vânzare a rămas proprietarului.

125. Premiul MAIA — Welter h'cap — Repriza I — 1600 metri (P V.)
Pr. I. 25.000; Pr. II, 6200; Pr. III, 3100; Pr. IV, 1200 lei

1	MALNOUE	51	Cucu	50	34	Câștigat
2	Blue Girl	51½	Iozsa	131	216	
3	Farmec	53	V. Huțuleag	87	75	
4	Alah	56	Mullot	68	66	1½-½-1½
	Alice	56½	J. Gill	25	29	
	Ticu	54	Vincent	92	99	lungimi
	Pali	58½	Ilinca	84	66	
	Furtuna	51	Crișan	189	209	Durata 1'31

MALNOUE (Athlettan—Charmoise) aparține d-lui S. Schwartz
Cota: Tribuna 50; 18, 19, 23. Peluză 34; 13, 36, 18 lei.
In plus 2500 lei d-lui Negropontes, crescătorul iepei Blue Girl, sosită a doua.

126. Premiul FRUNZIȘ — 900 metri (L. D.)
Pr. I. 25.000; Pr. II, 6200; Pr. III, 3100; Pr. IV, 1600 lei

1	BANDIT	52½	Grecu	216	267	Câștigat
2	Garofița	53½	Crișan	50	58	2—2—2½
3	Păpușa II	53½	Oprescu	27	33	lungimi
4	Cireș	50½	Florescu	22	18	Durata 0'55
	Judy	51	Urdăreanu	77	90	
	Satrap II	55	V. Huțuleag	154	101	

BANDIT (Satrap—Baguette) aparține d-lui M. Nirescher
Cota: Tribuna 216; 66, 25. Peluză 267; 60 31 lei.
In plus 2500 lei Herg. Balc, crescătoarea lui Bandit

127. Premiul PELATON — 2200 metri (P. V.)
Pr. I. 32.000; Pr. II, 7500; Pr. III, 5700; Pr. IV, 1800 lei

1	CORNIȚA	52½	Cucu	16	20	Câștigat
2	Tour de Vis	52½	Tasim	25	23	gât—4—1½
3	Colombo	55	Oprescu	37	32	lungimi
4	Szantas	55	V. Huțuleag	16	20	Durata 2'24

CORNIȚA (Walter Gay—Katie) aparține d-lui S. Schwartz
Cota: Tribuna 16; 11, 11. Peluză 20; 14, 13 lei.

128. Premiul FARMEC — 1000 metri (L. D.)
Pr. I. 30.000; Pr. II, 7500 lei

1	CAPUA	58	Vincent	13	14	Câștigat
2	Jersey	51½	Oprescu	20	18	2½ lung.
						Durata 2'02

CAPUA (Copiella—Dialectica) aparține d-lui Gr. Duca.
Cota: Tribuna 13. Peluză 14 lei.

129. Premiul MAIA — Welter h'cap — Repriza II — 1600 metri (P. I.)
Pr. I. 25.000; Pr. II, 6200; Pr. III. 3100; Pr. IV. 1500 lei

1	LI	53	Cristea R.	277	129	
2	Zamfira	51½	Crișan	56	60	Câștigat
3	Rada III	58	Enescu G	84	156	
4	Harța	61½	Ilinca	26	30	
	Lecaude	56½	Mullot	70	90	1½—1—1½
	Moldo	59	J. Gill	71	50	
	Lutico	52½	Tasim	185	111	lungimi
	May Day	54	Vincent	87	71	
	Campanella	47	Logofătu	782	322	Durata 1'38
	Lizica	53½	Iozsa	223	225	

LI (Satrap—Lucrece Borgia) aparține d-lui căp. Gh. Maxim.
Cota: Tribună 274; 40, 19, 29. Peluză 129, 44 22, 43 lei.
In plus 2500 lei Herg. Balc, crescătoarea lui Li.

130. Premiul RUPPERT — Handicap — 1700 metri (P. N.)
Pr. I. 30.000; Pr. II, 7500; Pr. III, 3700; Pr. IV, 1800 lei

1	BĂEȚEL	52	Florescu	164	110	
2	Gorică	53	Cucu	36	45	Câștigat
3	Hangiu	57	Ilinca	25	85	
4	Beauty	46½	Oprescu	246	131	2—cap—3
	Noroc	42½	I. Huțuleagă	69	73	
	Gavroche	61½	J. Gill	80	72	lungimi
	Estoc	57½	Vincent	39	37	
	Bila	47½	Crișan	52	52	Durata 1'50
	Agitaotte	59½	Mullot	234	201	

BĂEȚEL (Prince d'Orange II—BĂETANA) asp. căp. vet. I. Cristea
Cota: Tribuna 164; 36, 17, 24. Peluză 110; 55, 18, 20 lei.
In plus 3000 lei Herg. Balc, crescătoarea lui Băețel.
Event: Malnoue—Bandit 8400 lei; Li—Băețel 8100 lei.

DIVERSE

● **COMISARII alergărilor au interzis băiatului de grajd Pârvulescu să încalece o zi de alergări (Duminică 16 Iunie) pentru abateri dela îndatoririle profesionale în premiul Frunzis, unde încălece pe Bandit.**

● După consumarea premiului Lelița, s'a depus o reclamație în contra lui Ciocârlan sub motiv că și-ar fi jenat adversarii în parcurs. După o scurtă deliberare, comisarii alergărilor au menținut rezultatul.

● O ALTA contestație a fost depusă și contra lui Bandit, câștigătorul premiului Frunzis. Aprecilnd, comisarii alergărilor au menținut rezultatul.

● *IN VEDEREA premiului Regal s'au dat următoarele galopuri de antrenament:*

Halmei *(R. Cristea)*, Bien Aller *(Mullot)* și Liliac II *(Tasim)* au acoperit *2000 de metri pe pista nouă. Halmei a condus în tempo susținut. Bien Aller a dispus de Liliac II, iar Halmei a fost oprit la distanță. Ambii au produs o impresie excelentă.*

Mitsouko III *(Cucu)* și S. O. S. *(Huțuleac)* au mers pe *aceiași distanță și pe aceiaș parcurs. Elevii lui Gabor au mers în trainâ de curse. La finish, Mitsouko III a depășit de 2 lungimi pe colegul ei de antrenament. Galopul acesta o arată pe fiica lui Ludus reventă în maximum de formă.*

Boeru *(Vincent)* a galopat cu L'Aouzelle *(Mullot)*. *S'a mers în alură reținută, ambii lăsând însă o impresie excelentă.*

● **PREZENTAM o listă a concurenților și montelor probabile din premiul Regal:**

NAPLOM 64 Ilinca
Mitsouko III 54 C. Radu
Lilian II 51½ Tassim.
S. O. S. 51½ Cucu.
L'AOUZELLE 50 Mullot.

● **IN CADRUL Zilei inzestrării ce va avea loc Luni la Băneasa-Trap, Societatea Hipică Română va oferi publicului o atracție suplimentară.** Va pune pe picioare o loterie hipică având drept obiect un cal de curse. La această loterie vor participa toți posesorii unui bilet de intrare la una dintre cele trei incinte ale Hipodromului Băneasa-Trap.

INFORMAȚII

● **MAREA FESTIVITATE MODENA desfășurată eri pe hipodromul Băneasa a fost filmată. Filmul realizat va putea fi vizionat, cât de curând pe ecranele principalelor cinematografe.**

● **PARIUL AUSTRIAC, început eri la Băneasa cu suma de 136.666 lei a cunoscut o deosebită animație. Cu cota de 70% din mizele jucate, acest gen de pariu a ajuns la suma de 263.948 lei. Datorită victoriilor extremilor outsideri Bandit și Li, austriacul s'a închis după consumarea celei de a 6-a alergări.**

● CIOCARLAN scos în vânzare după victoria recoltată în premiul Lelița, n'a găsit amatori la suma de 30 mii lei pe cât fusese pus de vânzare.

● **ERI LA BANEASA s'au plătit la event următoarele cote:**

Malnoue—Bandit: 8400 pentru 10.

Li—Băețel: 8100 pentru 10.

BANEASA; ZIUA 19-a, Duminică 16 Iunie 1940

— PROGRAM DEFINITIV —

Premiul MAZELTOF
25.000 lei — 1600 metri

Jagodka	52½
Zefir	54
Beauty	51
Li Mare	60
Lily	55
Strămba	52
Bold Topsy	50
Rush	56
Olanita	56
Garoafa II	47½
Tuguila	44
Florence	51
Hangiu	55
Flandra	46
Volcuța	50
Principesa	50

Premiul MIRABEAU — W. h'cap
30.000 lei — 1500 metri
Repriza I

Brânceni	62
Lăncier	58½
Silver Prinț	58½
Vigo	57½
Bravo mă	57
Très Pratique	56½
Pénitence	56
Aida	54½
Furtuna	54½
Odihna	54
Barcău	52½
Calafa	48

Pr. MIRABEAU — W. h'cap
30.000 lei — 1500 metri
Repriza II

Puișor	62
Szarcsa	61½
Cin'te ține	61
Bila	59½
Carsix	58½
Burgos	57½
Tuguia	57
Garoafa II	55½
Mircioaia	52½
Capriole	51
Bucuria mea	49

Premiul LEANDER
35.000 lei — 1000 metri

Crăiasa	51½
Buhor	55
Doggie	59
Lăcița	51½
Junte	53½
Ena	49½
Opinca II	51½
Cireș	59
Voe Bună	59
Lucreția	51½
Zoe	58
Mincinoasa	49½
Ninicha	49½
Cordon Rouge	59
Marsala	59
Ghibelin	55

Premiul REGAL

L'Aouzèle Liliac II, Stop, Naplom, Mitsouko III, S. O. S., Bien Aller.

Premiul BLUE BOY

Beachcomber, Maghiran, Biechette, Susi, Periș ex Poète Pauvre, Frusinica, Siret.

Premiul DAISY BELL
40.000 lei — 2000 metri

Boeru	60
Dark Kopi	47
Monfaucon	47
Princier	62
Marcella	57
Roy	58½
Almaș	58½
Amnar	58
Colombo	58½
Crainic	47
Szantas	57½
Cornița	55½
Alda	45½
Malnoue	55
Nae	55
Frunză	55½
Estoc	47

Premiul VIJELIA — Handicap
40.000 lei — 1200 metri

Glumeț	64
Tour de Vis	64
Colombo	63
Cornița	61
Mazepa	57
Iortoman	56½
Bock	56½
Tricilor	56½
Brânceni	55½
Sukoro	52½
Lăncier	50
Silver Prinț	50
Vigo	49½
Mărțișoara	49½
Pénitence	49
Bravo mă	48½
Odihna	47
Stamba	45½
Miami	45½
Ciocârlan	43½
Nippes	43½
Harța	42½
Balyhoo	41½
Meșteru Manole	40½
Strămba	40
Tânase	40

Băneasa Trap Ziua 15-a, Luni 17 Iunie 1940

— PROGRAM DEFINITIV —

Premiul DORA HALL
Condiție — 15.000 lei

2120	Baba Dochița
2140	Garofița
2160	Câmp
2180	Primăvara, Carol Hanover, Fuga
2200	Ava, Dor de Ducă, Zgomot, Allah
2220	Ezer jo, Beț iv, Răsura

Premiul EDGAR
Condiție (1/1) — 18.000 lei

2100	Bafta
2120	Victoria
2160	Miriștea, Pușa
2200	Joker Săgeata
2220	Cina, Helen Halpin
2280	Bandit II, Clifford Hanover

Premiul HUNIEDOARA
Condiție (1/1) — 15.000 lei

1700	Falada, Lord Galant, Lector, Lora, Amok II, Ethalvine, Moirița II, Havaiana, ip Top, Lucky Boy, Făt Frumos II, Darling Worthy
1720	Chiabur
1740	Chiot, Veturia, Dvalin
1780	Odessa
1800	Leac, Vardar
1840	Hotin
1900	Nineta

Premiul DRIFT ALONG
Handicap — 18.000 lei

1700	Mura, Dolly W., Benito H. P.
1720	Catinca, King W., Kamaa, Flying, Avion, Joly
1740	Sam Worthy, Giuditta, Anny Worthy
1760	Kanada, Havana, Josedale Margot, Pandur Little Orphan
1780	Ghid, Levente

Premiul ETULEA
Performanță — 15.000 lei

1700	Isvor T, Dracu, Lupoaica
1720	Ciuleandra, Prinț Worthy, Iarba, Lilia, Speranța, Ulm, Năluca, Aron, Chilipir, Comtesse Worthy
1740	Elișor, Cilly Hanover, Dudu Gordon, Șoimu
1760	Bistricioara, Joker, Urganda, Ialpug
1780	Primăvara, ăol, Arama, Săgeata
1800	Diadia Lui

Premiul GENERAL BOTEZ
Record — 31.000 lei

2080	Adda Worthy, Ghimp, Eftin Birlic
2100	Valențio, Brebenea
2120	Nation, Pock, Blondella, Ben Hur
2140	Havana, Gruia, Pandur
2180	Szeged
2200	Petruș
2240	Joppa Hanover

Pr. INZESTRĂRII ARMATEI
Handicap — 15.000 lei

1700	Zarvăr, Primăvara
1720	Giovinezza II, Pan Worthy, Cina, Hispano, Nineta
1740	Vălcea, Oborean, Geisha, Beț iv, General Worthy, Pinkerton, Dor de Ducă, Cavaler, Helen Halpin
1760	Peter Worthy, Sultana, Durdulia, Draga Mea, Elena fără pariu, Florita
1780	Zenit, Natașa.

Premiul ENYEM
Condiție — 21.000 lei

1720	Eggy
1740	Catinca, Kamaa Avion, Gaby M
1760	Belșug, Katy Caid, Ghid Winsome Jos., Ninon, Joly
1780	Josdale Margot, Pandur

Premiul ESTER
Handicap — 15.000 lei

2100	Uria, Luminița, Talisman, Fusta II
2120	Isvor T
2140	Prinț Worthy, Bănuța, Ulm, Năluca, Ciuruc, Chilipir, Victor, Cartuș
2160	Cilly Hanover, Iarba, Lilia, Rozina, Hotin
2240	Arame

CICLISM

Duminică pe drumurile din Vlașca și Teleorman

Un match dramatic în perspectivă: „A.S.P.I.M." - „Metropola"

Reflecții și anticipări pe marginea unei curse ce se anunță dârz disputată

Cursele cicliste bat de obiceiu, drumul Ploeștiului, Sinăii, al Giurgiului, sau al Olteniței.

Mai rar al Alexandriei...

*

Ba nu, am mințit. Drumul Alexandriei era umblat, acum un deceniu și mai bine, de cicliștii acelor timpuri. Șoseaua era bună, deși nu se pomenea, cu 12—14 ani în urmă, de drumuri gudronate. Se alerga atunci o vestită cursă pe ruta: București-Alexandria - Giurgiu - București - Cursă, însă, abandonată, uitată aproape până și de cei care au alergat-o.

*

După un răstimp însă, șoseaua cu sate rare, șoseaua fără pomi, pustie, a ținutului vlășcean și teleormănean, a cunoscut un iureș grozav, într'o zi de mare sărbătoare: „Turul României" 1935...

Și de atunci a fost iarăși părăsită.

*

O șosea cu terasament neasfaltat, când drumurile moderne începuseră să se înmulțească, nu mai prezenta, firește, interes.

*

Și totuși, mai apoi, o proaspătă formație, pe atunci, ASPIM, și-a mărturisit slăbiciunea pentru drumul Alexandriei. Faptul a surprins și mulți au murmurat, îmbufnați, că-și strică „gumele", (cauciucurile) pe un astfel de drum.

Dar gruparea albastră cu alb, a perseverat, pe șoseaua-i favorită, — înfăptuind, anul trecut, prima ediție a unei curse care se enumără printre foarte puținele noastre curse lungi, costisitoare, care mai rezistă vremurilor actuale de cumplită penurie pentru ciclism.

*

Duminică, 16 Iunie, se aleargă a doua ediție a acestei curse, pe care o putem numi — pe bună dreptate, — o cursă mare.

Alergarea este așteptată cu viu interes.

Ah! cât am fi vrut să evităm această frază stereotipă „așteptată cu viu interes" Dar asta nu-i decât o categorică realitate, ce ne arată că, dacă în alte rânduri am întrebuințat prea lesne aceste vorbe stereotipe și prea la îndemână, apoi pentru cursa de peste două zile, ele apar pe deplin potrivite și utilizarea lor, justă. Căci nu face altceva decât să exprime o adevărată stare de lucruri.

Alergătorii așteaptă cu legitimă nerăbdare startul.

*

Și iată de ce.

Dela 12 Mai, fondiștii, cu excepția celor 5 desemnați pentru Balcaniadă, n'au mai avut prilejul să evolueze. Și este destul de mult de atunci. Ori, în acest timp, li s'o fi făcut, desigur, tare dor de înghițit kilometri. Mai ales că nedisputarea „Cursei Restaurației" pentru care se pregătiseră intens mai toți alergătorii, i-a supus unui repaus, — este foarte firesc, este foarte explicabil, că startul cursei de peste două zile să fie așteptat cu multă plăcere.

*

Că, la urma urmei, cursa nu va fi tocmai o plăcere, asta e altceva. Dar măcar la start va domni buna dispoziție, plăcerea de goană. Căci, știut este, pe măsură ce kilometri trec, mina veselă a concurenților dispare și-i ia locul o seriozitate care se transformă apoi în întunecare: semn al eforturilor depuse.

Dar, acesta este sportul, în fond.

Scriam, deunăzi, că pe drumul ce leagă Bucureștii de Roșiorii de Vede, se va încinge, se pare, un match dramatic „Metropola" „ASPIM". Perspective are multe șanse de înfăptuire.

Și să vedeți de ce.

Tudose, cu a sa ceată de aspimiști, nici nu se gândește o clipă măcar, că victoria ar putea reveni vreunui alt alergător decât nul purtător al tricoului albastru-alb.

Veleitate îndreptățită, dacă socotim că în afară de el mai fug: Feordeanu, Grigoriu, Ciorobea, V. Ioniță și încă o serie de alte elemente tinere, toate sacrificându-se pentru aceeași ideie: victoria totală. Adică la cat. I, II și III și începători, căci se vor întocmi două clasmente pentru a I și a II-a la un loc și a III-a și începători.

*

Numai că metropoliștii vizează și ei același țel: victoria.

Și, de aci, perspectiva indiscutabilă a unui match. Insă un match dramatic. Și nu-i de loc esclus ca din bătălia celor două formațiuni: „Metropola"—„Aspim" să profite „out-side-rii", din rândurile cărora sunt câțiva destul de temut. Scăpați din pluton, în doi, sau în trei, câteva momente de ezitare ale protagoniștilor și așteptările ca și pronosticurile pot fi brutal răsturnate.

Lucruri foarte posibilie într'o cursă cu perspective de mare bătălie.

*

In cursa de poimâine, se întâlnesc două metode, două concepții de pregătire. Una, bazată pe drumuri lungi, de zile, peste munți, prin ploi, pe frig, cu eforturi dure, brutale. Asta este pregătirea făcută de băeții d-lui Tity Mociornița, de „aspimiști".

Antrenamente scurte 70-80 km. pe plat, repezi și dese: iată metoda „metropolistă".

Două formații, două sisteme. Și aceste două sisteme se vor ciocni peste două zile. Care din ele va birui, nu are nici un rost să anticipăm, pentru simplul și binecuvântatul motiv că nu se poate face o astfel de anticipare.

Superioritatea uneia din ele, căci trebuie să se dovedească una din cele două pregătiri mai bună, decât alta, o vom vedea pe teren. Desfășurarea alergării va vorbi.

*

Este, deasemenea de așteptat că nu vor lipsi penele de cauciuc. Iată un punct care va influența asupra desfășurării cursei, în mod serios, dur care, finalmente, poate da la iveală un clasament care să nu exprime tocmai realitatea. Un rezultat fals, cu alte vorbe.

Dar, — reamintim — într'o cursă nu numai simpla forță joacă rol determinant ci și norocul, care, uneori, se trasformă în nenoroc și-i zice, de obiceiu: ghi-

❖

Oricum, cursa de peste două zile se anunță dramatică. Cum au decurs fazele acestei probe veți afla în numărul de Luni și cele următoare, după ce, bine înțeles, vom fi urmărit alergarea.

Fie pe două roate,—alergând— fie pe patru, — într'o măsură oficială Rămâne să optăm, până la urmă, pentru unul din aceste două mijloace de locomoție. (Nu-i vorbă că a doua alternativă este mult mai imbietoare).

Emil Iencec

Turul Ungariei

va începe la sfârșitul lui Iunie

Budapesta, 12 (Serviciul nostru special). — **La sfârșitul lunei Iunie va avea loc turul ciclist al Ungariei. Sunt invitați Bulgarii, Românii, Jugoslavii și Germanii.**

Ungurii vor participa cu două echipe. Turul va măsura aproximativ 1000 de kilometri.

HAND-BALL

LIGA DE HAND-BALL „MUNTENIA"

Comunicat

● Se programează pentru Duminică 16 Iunie a. c. jocul B. T. V.—Vulturii Carpaților, teren Velodrom, ora 10, arbitru Maxim Ganțu.

● Pentru incidentele petrecute la jocul Viforul Dacia—B. T. V., se suspendă jucătorul Comănescu Iosif pe timp de 15 zile, iar Kurth P. pe timp de 10 zile, începând dela data de 11

Aviație

Concursul

aeromodeliștilor din București se desfășoară Sâmbătă, la Dudești - Cioplea

Prima întrecere mare de aeromodele din acest an, amânată din ziua de 7 Iunie din cauza ploilor, se va desfășura mâine, Sâmbătă, 15 Iunie, pe câmpul de sbor fără motor dela Dudești Cioplea. Organizat de Federația Aeronautică Regală a României în colaborare cu Straja Țării, această manifestație a aviației minore este rezervată aeromodeliștilor din Capitală și poartă titlul de campionat al Bucureștilor.

La concurs, sunt admiși toți aeromodeliștii cari sunt membri ai cercurilor de aeromodele străjerești, sau ai cercurilor de aeromodele perfecționate înscrise la F. A. R. R.

Sunt deasemenea admise la concurs modele sburătoare planoare, propulsoae (cu motor de cauciuc sau cu motor mecanic) și modele speciale ca elicopetre, autogire, aripi batante și altele. Nu sunt admise modele procurate din comerț sau din acelea fabricate pentru vânzare, ci numai acelea construite de concurent.

Concursul se va desfășura într'un cadru festiv și va fi cinstit cu prezența conducătorilo aviației noastre și a Străjii Țări.

PROGRAMUL CONCURSULUI

Aeromodeliștii constructori vor trebui să se prezinte azi, Vineri, între orele 16—20 pe terenul școalei de sbor fără motor dela Dudești Cioplea (autobuz 38 în continuare prescripțiunilor regulamentuluinf cu autobuz 53), unde se vor înscrie și vor verifica modelele, potrivit prescripțiunilor regulamentului concursurilor. Tot atunci, se va face centrarea modelelor.

Sâmbătă, ziua concursului, se va urma programul de mai jos:

Ora 7 dimineața: Prezentarea concurenților și stabilirea ordinei de lansare.

Ora 8—12: Concurs

Ora 12—15: Repaus

Ora 15—20: Continuarea concursului.

Tot în aceiași zi, va fi inaugurată activitatea școalei de sbor fără motor A.R.P.A. dela Dudești Cioplea. Festivitatea inaugurării se va face la orele 19, odată cu distribuirea premiilo concursului de aeromodele.

MARȘ

Duminică dimineața la A. N. E. F.

„CUPA IONEL BUTA"

Prima cursă a anului și ultima probă de marș a sezonului

Sezonul de marș se închide Duminică dimineața la A.N.E.F. prin disputarea unei probe de 10 km., pentru „Cupa Ionel Buta".

Această cupă e singura cupă din ultimii ani, oferită probelor de marș și e prima din acest an. Zi cem prima, deoarece aflăm că exemplul d-lui Ionel Buta va fi urmat și de alți pasionați ai sportului pedestru, astfel că în sezonul de toamnă vom putea asista și la alte lupte între cluburile bucureștene de marș

Așa cum am spus și eri, câștigătorul „Cupei Ionel Buta" e greu de prevăzut, Stadiul Român, Leonida, Poliția și C. F. R. fiind echipe de forțe egale, cărora li se adaogă și opoziția tinerilor dela Fichet.

In afară de cupă, mărăluțoriă echipei câștigătoare vor primi plachete iar Comisia de marș va împărți deasemenea plachete, celor ce s'au distins în timpul sezonului, prin ținuta și performanțele lor.

Inscrierile în proba de Duminică se primesc pe A.N.E.F. la ora 7 dimineațe, iar startul se va da la ora 7.30 precis.

VOLLEY BASKET BALL

Activitatea volleyballului constănțean

Campionatele a început anul acesta la 21 Aprilie dar câteva etape au fost amânate din cauza timpului nefavorabil. Abia în ultima vreme matchurile au început să se dispute cu regularitate.

Iată rezultatele din primăvară:

A. S. Marina—Elpis 15-4; 16-10.
A. S. Marina—E.F.A. 15-9; 16-13.
A. S. Marina—S. P. M. 14-16; 15-1; 15-4.
A. S. Marina—A. S. Marina II 15-0; 15-0. Forfait.
A. S. Marina—A. S. Constanța 15-13; 13-15; 15-7.
A. S. Marina II—E. F. A. 15-1; 15-8.
A. S. Constanța—C. F. R. 15-8; 15-6.
A. S. Constanța—A. S. Marina II 15-6; 15-7.
A. S. Constanța—E. F. A. 15-6; 15-1.
S. P. M.—Elpis 15-10; 14-15; 15-6.
C. F. R.—S. P. M. 15-12; 15-11.
C. F. R.—E. F. A. 15-1; 15-5.
C. F. R.—A. S. Marina II 15-8; 14-15; 15-8.
A. S. Constanța—Elpis 15-11; 15-13.
S. P. M.—E. F. A. 15-11; 15-10.
Elpis—A. S. Marina II 15-8; 15-12.

In urma acestor rezultate clasamentul se prezintă astfel:

A. S. Marina	5	5	0 : 5
A. S. Constanța	5	4	1 : 4
C. F. R.	4	3	1 : 3
S P. M.	4	2	2 : 2
Elpis	4	1	3 : 1
A. S. Marina II	5	1	4 : 1
E. F. A.	5	0	5 : 0

Azi, antrenamentul selecționabililor

Astăzi, după amiază, pe terenul Sportul Studențesc se va desfășura antrenamentul jucătoarelor și jucătorilor selecționați, la orele obișnuite, adică ora 17 fetele și ora 18,30 băeții.

Ecouri îndepărtate

dela Balcaniada ciclistă

Deși Balcaniada ciclistă s'a terminat de mult „ecoul ei tot mai persistă, prin manifestări sporadice, dar sincere și cu atât mai frumoase.

Iată, de exemplu, ce scrie d. Thamos Sembos, care a fost reprezentantul a două ziare grecești, pe timpul Balcaniadei.

Astăzi, când prima Balcaniadă de ciclism din București a intrat în istorie, pe care a luminat-o sportivitatea românească și spiritul de plină înțelegere între delegații statelor balcanice, trebue să se manifeste în modul cel mai viu emoția noastră, a străinilor, care am fost copleșiți de bunătate pe răstimpul celor 15 zile cât am stat în București, de către nobila populație a Capitalei României Mari.

Participanții, delegații eleni, care știu din tradiție să aprecieze sforțările pacifice, inițiativele sportive și sincerile manifestări prietenești, simt nevoia și acum, după reintoarcerea în patria lor, să mulțumească Oficialității Române, Federației cicliste de sub conducerea intimosului domn Vasile Canarache și nobilului popor român „pentru atențiile lor și să exprime marea lor satisfacție pentru caracterul general al întrecerii sportive — caracteizae a unei sărbători a păcii și a fraternității — și să transmită încăodată felicitările lor pentru strălucita reușită a Balcaniadei.

Prima Balcaniadă de ciclism, disputată la București, a fost într'adevăr ,în zilele grele de astăzi ale omenirii, e admirabilă manifestare de iubire pentru idealurile păcii, a bunei vecinătăți a civilizației și a stimei eciproce a popoarelor vecine

Pentru aceste motive și scopurile ei ies din cadrul unei simple manifestări sportive.

Cei care am plecat din București, avem inimile noastre pline de amintirea frumoasei Românii, pe care am cunoscut-o atât de bine în timpul Balcaniadei.

Vom păstra în sufletele noastre amintirea neștearsă înmănunchiată în sentimentele noastre prin tradiția frățească pentru prietenii noștri Români.

THAMOS SEMBOS

Trimisul special al ziarelor „Kathimerini" și „Asyrmatos" din Atena

ATLETISM

Unde va funcţiona centrul de antrenament al atleţilor români:

La Predeal, Braşov sau la Cluj ?

In cursul vizitei făcută la Cernăuţi, d. col. adj. E. Pălăngeanu, preşedintele Federaţiei Române de atletism, a declarat conducătorilor atletismului bucovinean intenia forului de specialitate de a organiza în această vară o tabără de pregătire a atleţilor români.

In intenţia F. R. A este de a concentra în cursul lunilor de vară o serie de atleţi dintre cei mai buni cari. timp de două sau trei săptămâni, ar urma un antrenament metodic, sub conducerea specialiştilor.

Scopul acestei tabere ar fi pregătirea echipei României, în vederea jocurilor Balcanice.

In acelaş timp, ea ar servi şi ca o excelentă şcoală pentru atleţii români lipsiţi de îndrumători.

UNDE ŞI CAND AR FUNCŢIONA TABARA

Această tabără ar urma să funcţioneze în cursul lunei August. In ceeace priveşte localitatea, ea nu a fost desemnată, federaţia având de ales între : Cluj, Braşov şi Predeal.

La Cluj. tabăra ar urma să funcţioneze în minunatul parc sportiv Regele Carol II, la Braşov atleţii ar fi adunaţi la stadionul Municipal, iar la Predeal la stadionul batal. IV V. Munte.

Toate aceste trei localităţi sunt cât se poate de potrivite scopului urmărit de organizatori, rămâne cu F. R. A. să se studieze posibilităţile materiale şi avantajele pe care le prezintă cele trei localităţi.

CUM AR FI INCADRATA TABARA

Comisia tehnică urmează să stabilească modul cum va fi încadrată această tabără, în care, alături de aşii atletismului, ar urma să fie chemaţi şi tinerele speranţe, care s'au remarcat în cursul acestui sezon.

Se preconizează ca fiecare specialitate să aibă la dispoziţie doi instructori aleşi dintre specialiştii care au dovedit şi calităţi pedagogice.

Se ventilează numele prof. A. Covaci pentru sprint, a lui Const. Herold, Ştefan Ciaclan, L. Biro, prof. Eilhardt şi încă alte persoane, care vor fi desemnate de către comisia tehnică.

In prima şedinţă a comitetului federal urmează să se stabilească condiţiunile de organizare şi amănuntele în legătură cu această iniţiativă.

REZULTATELE CONCURSULUI

ANTRENAMENT FEMININ DE IERI

Pe stadionul A. N. E. F. a avut loc ieri un concurs-antrenament femenin, desfăşurat sub conducerea comisiei femenine de pe lângă Federaţia de resort.

Dat fiind că majoritatea atleţilor sunt în epoca examenelor, afluenţa de altă dată nu s'a mai repetat.

N'au participat decât câteva atlete dela trei cluburi şi anume : Venus, Viforul Dacia şi Stadiul Român.

In aceste condiţiuni, comisia s'a văzut nevoită să rezume concursul numai la trei întreceri.

Rezultatele acestor probe le publicăm mai jos şi ţinem să accentuăm că Leni Teodosescu, atleta despre care am mai avut prilejul să vorbim în coloanele acestui ziar, şi de data aceasta a confirmat că este o atletă dotată cu mari posibilităţi şi nu va trece curs naţional va arăta ademult până când într'un convărata sa valoare.

REZULTATELE TECHNICE
LUNGIME

1. Leni Teodosescu (Venus) 4 m. 75.
2. Iutzi Sebeşi (V. Dacia) 4 m. 61.
3. Roidca Riegler (Venus) 4 m. 46.
4. M. Pandele (Venus) 3 m. 46.

GREUTATE

1. Leni Teodosescu (Venus) 8 m. 11.
2. Iutzi Sebeşi (V. Dacia) 7 m. 75.
3. Raisa Garabidovici (Venus) 7 m. 70.
4. Silvia Petrescu (St. Român) 7 m. 20.

INALŢIME

1. Iutzi Sebeşi (V. Dacia) 1 m. 35.
2. Rodica Riegler (Venus) 1 m. 30.
3. Mariana Comanescu (Venus) 1 m. 30.
4. Raisa Garabidovici (Venus 1 m. 20.

Luni 17 crt. va avea loc un nou concurs atletic femenin, cu care prilej vor fi împărţite tuturor concurentelor învingătoare plachetele promise.

Handicapurile şi programul cupei „GEORGE ICONOMU"

Aseaă s'au stabilit handicapurile şi programul cupei „George Iconomu", după cum urmează:

HANDICAPURILE IN CUPA „GEORGE ICONOMU"

100 m.
Cat. I II III Incepători
Sereckt 3 m. 7 m. 8 m.
200 m.
I, II, III incepători.
Seeckt 8 m. 15 m. 18 m.
400 m.
I, II, III incepători.
Seeckt 10 m. 20 m. 25 m.
800 m.
I, II, III incepători.
20 m. 40 m. 60 m.
1500 m.
I, II, III incepători.
50 m. 100 m. 150 m.
5000 m.
I, II III incepători.
200 m. 350 m. 450 m.
Lungime
I, II, III incepători.
30 cm. 55 cm. 75 cm.
Inălţime
I, II, III incepători.
10 cm. 15 cm. 20 cm.
Prăjină
I, II, III incepători.
20 cm. 40 cm.
Suliţă
I, II, III incepători.
10 m. 15 m. 20 m.
Disc
I. 6 m. 8 m. 10 m.
Ciocan
I, II, III incepători.
1 m. 8 m. 10 m.
Garduri
I, II, III incepători.
1,50 m. 8 m. 3,50 m.

Orce atlet va putea participa la cel mult trei probe.

Inscrierile:
100 lei pt. grupările mari
50 lei pt grupările mici.

Grupări mari: Venus, St. Română, Vif. Dacia.

PROGRAMUL

Duminică 16 Iunie 1940.
Ora 9. 100 m. semi
„ 9.15. greutate, 5000 m
„ 9.30. prăjină
„ 10. 100 m. semi-finală
„ 10 15. 400 m. semi
„ 10.30. suliţă
„ 14.45. 1500 m.
„ 11. 100 m. finală
„ 11.15. săritură în lungime
„ 11.40. 400 m. finală
După amiază
Ora 16 100 m. garduri
„ 16.15. Inălţime
„ 16.30. 800 m.
„ 16.45. 110 m. garduri
„ 16.50. Aruncarea discului
„ 17.10 200 m semi.
„ 17.15. Triplu salt.
„ 17 45. Aruncarea ciocanului
„ 18. 200 m finala.
„ 18.30. Stafeta 800x400x200x100 m.

JURIUL TEHNIC

Director P. Virgil Popescu
Judec. şi cronant. Jean Boeru, Teodor Popovici, Ing. Lăzărescu, Eugen Stoian, C. Ionescu.
Comisari la aruncări
Ion Ionescu, Const. Iordănescu.
Comisari la sărituri
Gh. Vasilief, Comănescu Iosef.
Secretar: Ion Paraschivescu.
Starter: I. C. Petrescu şi Morel Ghiţescu.

BOX

Sâmbătă seara

O interesantă reuniune inter-oraşe la Reşiţa

Amatorii din localitate se vor întâlni cu reprezentanţii timişoreni

Reşiţa, 13 (prin telefon).— Sâmbătă seara, în sala cinematografului „Muncitoresc" din Reşiţa, secţia de box a U. D. R.-ului organizează o reuniune de box, inter-oraşe Reşiţa—Timişoara.

Teamul reprezentativei timişorene va fi alcătuit din cei mai valoroşi amatori ai grupărilor: C. A. M. T., Ilsa şi C. F. R.

In lotul de participanţi ai grupărei organizatoare, va concura şi Petre Pop, fost campion naţional amator, şi unul dintre reprezentanţii noştri în turneul amator din Franţa.

PROGRAMUL

Gihize (Timiş)—Fiat (Reşiţa).
Petsovsky (Timiş)—Popp Petre (Reşiţa).
Vihay (Timiş)—Toth (Reşiţa).
Cojocaru (Timiş)—Pistovici (Reşiţa).
Kaiser (Timiş)—Roună (Reşiţa).
Menczer (Timiş)—Simes (Reşiţa).
Rucher (Timiş)—Penall (Reşiţa).
Aranyoşy (Timiş)—Munteanu (Reşiţa).
Goereczi (Timiş)—Bara (Reşiţa).
Covaci (Timiş)-Bătea (Reşiţa).

Petre Fiat provoacă pe Rădan

Amatorul Petre Fiat, campion al regiunei „Timiş" la categoria „cocoş", nemulţumit de rezultatul matchului din finala campionatului naţional de box amator, din acest an, provoacă pe N. Rădan la un match, la Bucureşti sau la Reşiţa

Astăzi se vor decerna diplomele şcolii de oficiali

Astăzi, la ora 20, va avea loc la sediul F. R. Box (Str. Gogu Cantacuzino 33), într'un cadru de mare festivitate, decernarea diplomelor absolvenţilor şcoalei de oficiali F. R. Box.

Impărţirea diplomelor se va face de către preşedintele F. R. Boxului, d. av. Al. Cantuniari, în faţa tuturor oficialităţilor sportive.

Această solemnitate va reuni pe toţi boxeurii de toate gradele, care au urmat şcoala de oficiali, pentru a li se răsplăti munca depusă în tot timpul duratei cursurilor.

Prezenţa elevilor, care au urmat şcoala de oficiali, este obligatorie.

Gino Cattaneo nu mai este campion al Italiei

Rămâne totuşi deţinător al tit'ului continental

La Lecco a avut loc, zilele trecute, o reuniune mixtă de box, al cărei cap de afiş a fost deţinut de întâlnirea dintre profesioniştii Gino Cattaneo, *campion al Europei şi Italiei la categoria cocoş şi compatriotul său* Bonanomi.

Matchul s'a disputat pentru titlul naţional, deţinut de cei dintâi şi după 12 reprize a 3 minute, victoria la puncte a revenit secundului, care devine astfel campion al Italiei la categoria cocoş.

Cattaneo păstrează deocamdată titlul continental, care nu a fost pus în joc, dar este sigur că învingătorul său nu va întârzia să-l provoace şi pentru acest titlu, astfel că, în perspectivă este un nou match Cattaneo—Bonanomi.

Campionul Europei este o veche cunoştinţă a noastră A boxat de două ori în Bucureşti, pierzând în ambele ocazii.

A fost învins prin descalificare pentru box neregulat, de către Toma Aurel şi a cedat apoi la puncte lui Lucian Popescu, actualul campion al Europei la categoria pană.

Cattaneo deţine titlul continental în urma victoriei asupra germanului Srnst Weis.

Mâine seară

Locatelli - Oldoini

Noul campion al Italiei la categoria semi-grea, Alfredo Oldoini, a acceptat să întâlnească la limita superioară a categoriei pe Anacleto Locatelli.

Acest match urmează să se dispute mâine seară în arena Mussolini din Milano.

Pentru această întâlnire Aldoini a trebuit să scadă în scurt timp aproape 3 kg., căci, zilele trecute el a câştigat titlul semi-greu, prezentându-se pe ring la 75 kg. 100.

Un nou titlu italian în joc

Matchul Michele Palermo—Vittorio Venturi, contând drept finală a campionatului Italiei la categoria semi-mijlocie se va desfăşura în cadrul unei reuniuni ce se va ţine Duminică, 16 Iunie, la Roma.

Matchul este angajat pentru 12 reprize a 3 minute şi va forma vedeta unei importante întruniri mixte.

RUGBY

ŞTIRI

● **VICTORIA** ţine azi 14 Iunie a. c., orele 19.30 şedinţa comitetului, în sala de şedinţe a federaţiei române de rugby. Toţi membrii şi mebrele sunt obligaţi a lua parte la această şedinţă, deoarece se va preciza activitatea clubului pe întreg sezonul.

● **Venus**, secţia rugby, convoacă pentru azi 14 Iunie, pe terenul din Splai, la antrenament, toţi jucătorii secţiunei, la ora 3 după amiază Rugăm a fi prezenţi.

TENNIS

Concursurile grupării C.F.R. dela Reşiţa

Reşiţa, 13. (Prin telefon). — Campionatele de tennis ale grupării C. F. R din localitate se vor disputa Sâmbătă 14 şi Duminică 15 crt.

La concurs sunt înscrişi 27 de jucători şi 7 jucătoare.

Rezultatele campionatelor ITALIEI

Ultimele rezultate atletice italiene înainte de începerea războiului, s'au înregistrat cu prilejul campionatelor pe societăţi, disputate în diferite oraşe

La Milano s'au înregistrat următoarele rezultate: Greutate: Consolini, 13 m. 25; h. c.; Profetti, 14 m. 36: ciocan: Oretti, 45 m. 99; înălţime: Donadoni, 1 m. 88: 10.000 m.: Padovani, 32 m s 6; 1.500 m.: Cappellari, 4. m, 11 s.; 0; triplu salt: Pellarini 14 m. 36.

2 campioni finlandezi în Germania şi Italia

Campionii finlandezi Sten Suvic (mijlociu) şi Bruno Ahlberg (semimijlociu) şi-au propus să întreprindă un turneu prin Germania şi Italia.

Tratativele începute în acest scop cu promotorii germani, au toate şansele să fie duse la bun sfârşit şi, în acest caz, cei doi campioni vor susţine, în cursul lunii Iulie, mai multe matchuri pe teritoriul Reich-ului.

In ce priveşte turneul prin Italia, chestiunea se găseşte abia în stare de proect.

Ne întrebăm dacă organizatorii noştri nu ar trebui să profite de venirea campionilor finlandezi în Germania şi să intre cu ei în tratative **în vederea unor angajamente pentru Bucureşti.**

G. S. M. are un nou președinte

D. general GABRIEL MARINESCU a acceptat acest mandat

Un imens aport pentru automobilismul românesc

Intr'un număr precedent al ziarului nostru am arătat că „Grupul sportiv Motor" se pregătește să primească în sânul lui, în calitate de președinte activ, una din proeminentele personalități ale mișcării sportive dela noi.

Ne-am abținut atunci să pronunțăm numele aceluia care urma să accepte mandatul de președinte activ pentru motivul că nu țineam să facem o anticipare riscantă.

Astăzi avem deosebita satisfacție să anunțăm că știrea noastră s'a confirmat și, și mai marea satisfacție de a saluta pe d. general Gabriel Marinescu, drept președinte activ al „Grupului Sportiv Motor".

S'a înfăptuit un act mare în istoria aporturilor motorizate dela noi și toți admiratorii acestui gen de manifestare sportivă pot privi cu încredere în viitor.

Să mai facem apologia meritelor d-lui general Gabriel Marinescu în legătură cu propășirea sportului românesc în general, ar însemna să ignorăm popularitatea unuia dintre cei mai proeminenți sportivi ai țării.

La foot-ball, la rugby, la ciclism și în toate manifestările la al căror progres a colaborat d. general Gabriel Marinescu, roadele nu au întârziat să se arate sub forme dintre cele mai concludente. Atracție făcând de sprijinul material acordat tuturor ramurilor sportive, noul președinte al „Grupului Sportiv Motor" a izbutit prin masivitatea moralului său, să pregătească victorii strălucite, să asigure succese răsunătoare și să elogieze pe aceia cari au completat opera sa de regenerare a sportului ro-

Astăzi, d. general Gagriel Marinescu vine să aducă imensul său aport, altui sport. Automobilismul și motociclismul dela noi, vor avea însfârșit omul de care aveau nevoie și, suntem convinși să, de aci în colo sporturile mecanizate dela noi vor progresa în ritmul manifestărilor cari s'au bucurat, până în prezent, de oblăduirea d-lui general Marinescu.

ȘEDINȚA

Importantul eveniment al instalării d-lui gral Marinescu în calitatea de președinte al „Grupului Sportiv Motor" s'a produs în ședința comitetului de Miercuri 12 Iunie când noul președinte și-a luat postul în primire.

Au fost de față la această ședință d-nii: ing. Aurel Persu, ing. Petre Corp, A. G. G. de Chastelain, Mario Gebauer, av. Dimitrie Vicol, Ionel Schmitzer, ing. Jean Calcianu, Petre Cristea, Nicolae Jilescu, Paul Vasilescu, dr. Titu Manicatide, ing. Nicolae Florescu,

D. General GABRIEL MARINESCU

ing. Alexandru Frim, ing. Radu Manicatide ing. Ioan Colceag, dr. Ion Mănescu, ing. P. Mateescu, av. Grigore Popescu, Ion Zamfirescu și Petre Basarabeanu.

Fără discursuri și prin cuvinte puține dar pornite din inimă, „Grupul Sporitv Motor" a primit în fruntea sa o personalitate proeminentă care nu va avea ce regreta căci realizările de până acum, ale tinerei formații justifică cel mai robust optimism.

PRIMUL PAS IN CALITATE DE PREȘEDINTE

Venind în fruntea „Grupului Sportiv Motor", d. general Gabriel Marinescu a înțeles să pășească imediat la lucru și în consecință s'a trecut imediat la discutarea activității grupării motorizate.

In consecință, în urma propunerii d-lui ing. Nicolae Florescu s'a hotărît ca prima manifestare prezidată de noul leader al „Grupului" să se desfășoare în ziua de 29—30 Iulie sub denumirea de: „1.000 km. concurs popular de turism".

Este vorba de o competițiune mai de mult timp propusă de d. ing. Florescu și de care noi am mai pomenit în trecut. Miercuri seara, în ședința prezidată de d. g-ral Marinescu ,proectul a fost aprobat și, în ziua de 19 Iunie, comisia sportivă a „Grupului Sportiv Motor" se va aduna spre a redacta regulamentul probei.

Inceputul a fost făcut deci. Suntem siguri că, ceea ce va urma, va contribui la consolidarea definitivă a unor sporturi nu îndeajuns de apreciate până în momentul de față.

Jenny Dumitrescu

Duminică, la Obor

Revanșa Sportul Studențesc-Unirea Tricolor

In deschidere, matchul de calificare OLYMPIA — S. P. M.

In ultimul moment, s'a renunțat la turneul bucureștean, care la un moment dat căpătase proporții grandioase, prin invitarea Ripensiei.

Aceasta nu înseamnă însă că Duminică nu vom avea niciun match de football în Capitală.

Din contră. Spectatorii bucureșteni vor putea vedea unul din cele mai pasionante matchuri ale campionatului național: revanșa Sportul Studențesc—Unirea Tricolor.

Matchul se dispută pe arena din Obor, Duminică după amiazi.

OLIMPIA—S. P. M.

Intâlnirea dintre cele două echipe divizionare era firește destul de interesantă dar programul dela Obor a fost completat pentru a fi și mai interesant.

In match de deschidere se va disputa partida Olympia—S.P.M. (Constanța) ca semifinală a campionatului Ligii de Sud.

Până ieri s'au primit 101 de demisii la F.R.F.A.

Au demisionat și ultimii clujeni: FELECAN, PAL și MUREȘAN

Ultimele zile ale perioadei de demisii au fost întotdeauna bogate.

E cazul zilei de eri, când s'au primit demisiile următorilor jucători:

81. **FELECAN I (Victoria-Cluj).**
82. **Vameșiu (ACFR.-Brașov).**
83. **Wagner (ACFR.-Brașov).**
84. **PAL (Victoria-Cluj).**
85. **Popovici (ASC. Ripiceni).**
86. **Paraschivescu (Socec).**
87. **Sava (A. S. Constanța).**
88. **MUREȘAN I. (Victoria-Cluj).**
89. **Chilea Anghel (Metrom-Brașov).**
90. **Karger (Ferroemail).**
91. **Naggy P. (Gloria Mărășești).**
92. **Gargaliu (Garajele Mihăescu).**
93. **FIERARU - EISENBEISSER (Venus-Buc.).**
94. **Dihor Ioan (Leonida-Buc.).**
95. **BOGDAN Petre (Unirea Tricolor).**
96. **Ștefan Pop (Stăruința-Buc.).**
97. **Radu D-tru (Socec).**
98. **Basarabescu (Colentina).**
99. **COVACI Ioan (F.C. Ploești).**
100. **Lambescu (Gloria-Buc.).**
101. **Lodonyi Fr. (Garajele Mihăescu).**

In ELVEȚIA s'a reluat activitatea fotbalistică

Rezultatele de Duminică și din Germania

ELVEȚIA

Campionatul național

Granges-Grasshoppers	3-0
Servetz-Lungano	3-2
Bienne-Lucerna	2-2
Young Boys-Young Fellows	0-0
S. Gall-Chaus de Fonds	2-1
Lausanne-Nordstern	3-0

Liga I-a

Aarau-Birsfelden	5-3
Brahl-Blue Stars	7-3

GERMANIA

Semi-finalele campionatului (pe grupe):

Koenigsberg-Union Oberschoeneweide 3—1.

Graslitz-Gleiwitz 4—4.

Eimsbutel-Jena 3—2.

Schalke - Fortuna Düsseldorf 0—0

Kassel-Mulheim 5—4.

Kickers Offenbach-F. C. Nürnberg 1—0.

Waldhof Mannheim - Kickers Stüttgart 7—2.

Hungaria va alinia echipa completă cu Szabo, Kalmar, Muller și Dudas mijlocas stânga

Adversarii F. C. Rapidului cred căci vor trece foarte ușor primul tur

Budapesta, (Corespondența). — Duminică începe „Micul C. E. C." Hungaria va înfrunta echipa bucureșteană Rapid.

Ne-am interesat cum se pregătește și ce crede echipa despre cupă In primul rând întrebăm pe secretarul grupării d. Mandik Belá.

Ce crede, ce speră pentru matchul cu Rapid.

— *„Vom învinge la scor" spune d. Mandik în spiritul lui obișnuit. „Fără vorbă, echipa are nevoie de o recompensă după ce am pierdut campionatul. Eu sunt sigur că leacul va fi o frumoasă victorie asupra Rapidului.*

ACHIZIȚII?

De achiziții nu poate fi vorba. O singură schimbare poate avea loc; a centrului atacant Kalmar, care fiind restabilit va întări mult echipa.

Sperăm că în C. E. C. vom avea mai mult noroc ca în campionat".

După Mandik, întrebăm și pe Senkedy antrenorul echipei.

— *Cum vă pregătiți pentru C. E. C.?*

— *„Echipa se antrenează mereu. A fost bine că o Duminică n'am jucat. Ne pregătim în modul obișnuit. Marți e antrenament de condiție, Miercuri jucăm la două porți, iar Vineri facem un antrenament foarte ușor.*

Miercuri vom juca la două porți cu W. M. H.".

— *„Echipa contra Rapidului?"*

— *„Incă e prea devreme să vorbim de echipă".*

Am spus lui Senkery că după Mandik poate fi vorba și de Kalmar ca centru. Antrenorul a răspuns:

— *„Dacă Kalmar e restabilit și vrea să joace, îl vom întrebuința. Vom forma echipa după antrenamentul de Miercuri. Se mai poate vorbi de introducerea lui Müller. Atunci Dudas va juca iarăși half. Szabo își va relua locul în poartă.*

La antrenamentul de Miercuri vom încerca toate variantele".

— *„Ce rezultat așteptați în C E. C.?"*

— *„Cred în băeți. După părerea mea, trecem ușor primul tur.*

Matchurile Venusului și Rapidului din Micul C. E. C. dela 23 Iunie se vor disputa cuplate la A.N.E.F.

Ordinea jocurilor se va stabili după partidele dela Budapesta și Jugoslavia

Am anunțat mai de mult că între Venus și Rapid au început tratative pentru cuplarea celor două matchuri care se vor disputa la 23 Iunie în Capitală în cadrul Micului C. E. C.

Tratativele acestea, după cum am fost informați aseară, au fost duse la bun sfârșit.

Cele două jocuri, ale Venusului și Rapidului, vor avea loc pe stadionul A. N. E. F., unul la ora 16.15, altul la ora 18.

Ordinea jocurilor nu a fost stabilită încă și aceasta nu se va produce decât după ce va fi cunoscute rezultatele partidelor dela 16 și 17 Iunie.

Pentrucă în vedetă se va disputa matchul acelei echipe romanești, care va reuși un rezultat mai bun în tur și, deci, va avea mai multe șanse să se califice pentru turul al doilea.

Dealtfel, toate amănuntele de organizare au fost puse la punct, iar biletele cu preț redus s'au pus în vânzare

Finala Cupei Angliei s'a disputat și au asistat 93.000 spectatori

Să nu vă închipuiți că în Anglia a încetat orice activitate sportivă, căci v'ați înșela.

Intr'adevăr, manifestații sportive au loc și cu deosebire la football.

Chiar Sâmbăta trecută a avut loc un foarte important match: finala Cupei Angliei, între West Ham United si Blackburn Rovers. Prima echipă a cucerit trofeul, învingând — în fața a 93.000 spectatori(!!) — cu 1-0.

Editura Societății Anonime „Universul", București, Str. Brezoianu No. 23—25 — România

Taxa poştală plătită în numerar conform aprobării dir. generale p. t. t. nr. 24.464/939

2 LEI

UNIVERSUL

8 PAGINI

162-1940

Redacţia şi Administraţia: Palatul „UNIVERSUL" str. Brezoianu 23—25. Telefon: Centrala 3.30.10; Redacţia 4.21.81. Redactor responsabil EUGEN DUMITRESCU

Proprietar: „Universul" S. A. Adm.-delegat: ŞTELIAN POPESCU Inscris sub No. 167 Trib. Ilfov

Nr. 162. — Anul III BUCUREŞTI. — Duminică 16 Iunie 1940

ABONAMENTE: Pentru grupări sportive 1000 lei anual

1 an LEI 500 6 luni LEI 270 3 luni LEI 150

BIBLIOTECA CENTRALĂ ASOCIAŢIUNII SIBIIU

Finala Cupei României

a treia ediţie a jocului Venus-Rapid

se va disputa în August

înainte de începerea campionatului

In numărul nostru de eri scriam că finala Cupei României (ediţia a treia) se va disputa după Micul C. E C., mai precis după ce va avea loc revanşa Germania—România.

Ulterior însă, am obţinut informaţii suplimentare care ne arată că finala nu se va disputa aşa de curând.

Cercuri bine informate şi autorizate să dea asemenea informaţii dau ca foarte probabilă disputarea finalei Venus—Rapid nu în luna Iulie CI IN AUGUST. MAI PRECIS: CU O DUMINICA SAU DOUA INAINTE DE INCEPEREA CAMPIONATULUI DIVIZIEI NAŢIONALE A.

Astfel că finala va servi, în acelaş timp, drept verificare a echipelor în vederea campionatului.

Formula Diviziei Naţionale A nu figurează pe ordinea de zi a comitetului federal dela 22 Iunie pentru că ea a fost rezolvată de biroul federal

O interesantă declaraţie a d-lui Alfred Fulga, vice preşedinte FRFA

In legătură cu „modificarea formulei" au circulat versiunile cele mai diverse şi cele mai contradictorii.

Se pare că anul acesta F. R. F. A. nu va mai reveni asupra acestei formule de disputare a campionatului naţional. Şi că deci hotărîrea luată de biroul federal va rămâne definitivă.

In acest sens şi — desigur — pentru a pune capăt acestei evalanşe de variante pe aceeaşi temă, d. Alfred Fulga, primul vice-preşedinte al federaţiei, ne-a făcut următoarea declaraţie categorică:

„Din moment ce Biroul Federal a înţeles, în ceeace priveşte Divizia Naţională A, să aplice prevederile regulamentului, este evident că în această privinţă încheerea Biroului are caracterul de deciziune. Aceasta este de altfel şi motivul pentru care formula Diviziei A nici nu figurează pe ordinea de zi a Comitetului Federal din 22 Iunie. In acea ordine de zi sunt trecute chestiunile pe care Biroul Federal a găsit că e cazul să fie supuse discuţiunei.

„De altfel, hotărîrea Biroului Federal pe lângă calitatea de a fi în perfectă concordanţă cu textele regulamentelor, mai are şi pe aceea de a purta girul însăşi al Preşedintelui Federaţiei şi a întregului Birou Federal complectat cu d. A. Căpăţână".

O declaraţie mai categorică nici că se putea.

Ea ne scuteşte de orice comentariu. Ea este, firesţe semnificativă şi fiind făcută de d. Alfred Fulga capătă o valoare particulară.

Numai o singură întrebare însă, dacă hotărîrea biroului federal nu a fost luată cu majoritate absolută, ci de exemplu cu o majoritate 5-3? Ea va putea fi modificată de comitetul federal dacă ceilalţi trei membri nu sunt de acord cu biroul federal. Cum va fi discutată? La diverse, aşa cum se discută de obiceiu.

- Numirea comisiei de control financiar - examinarea situaţiei Div. B şi a Cupei României - modificări de regulamente — Ce se va discuta în Comitetul Federal dela 22 Iunie —

In cursul zilei de eri, secretariatul F.R.F.A. a trimes convocările în vederea Comitetului federal, care — cum se ştie — se va întruni la 22 Iunie.

Odată cu convocarea a fost făcută cunoscut şi ordinea de zi a comitetului, ordine care cuprinde următoarele puncte:

1. Citirea şi aprobarea procesului verbal al şedinţei din 26 Februarie 1940.

(N. r. — textul modificărilor vor fi cunoscute ulterior.

2. Numirea comisiei de control financiar.

3. Modificări de regulamente.

a) regulamentul de administraţie adoptarea restricţiunilor ca în Divizia Naţională A să nu poată participa decât echipe din localităţi cu minimum 50.000 de locuitori.

b) examinarea situaţiei Diviziei Naţionale B şi a Cupei României.

c) regulamentul interior : punerea în acord cu prevederile statuului modificat.

4. Diverse.

Cum se vede, o ordine de zi cu multe puncte dintre care e de subliniat punctul 3.

d) regulamentul de transferări.

Astăzi pleacă şi VENUS... „Negrii" se duc la Belgrad pentru a afla cu cine şi unde joacă în „Micul C. E. C."

După cum am anunţat, Venus părăseşte Capitala în dimineaţa zilei de astăzi, cu destinaţia Belgrad. Aici va afla Duminică cu cine şi unde joacă n Micul C. E. C.

„Negrii" au deplasat, sub conducerea d-lor av. Al. Eladescu, prof. Evian, maior Dumitrescu, Ionescu şi Janossy, următorii jucători:

David, Iordăchescu, Sfera, Negrescu, Ionescu-Crum, Demetrovici, Juhasz, Lupaş, Orza, Ploeşteanu, Humis, Bodola, Iordache, Petea şi Ene.

Foarte încrezători, venusiştii au promis că se vor înapoia cu un rezultat care să le permită calificarea în turul al doilea.

ARBITRII UNGURI pentru Micul C.E.C. au fost desemnaţi

Federaţia maghiară de specialitate a desemnat următorii arbitri pentru matchurile C. E. C.:

Antony, Kiss M., Ernest, Rubint, Tihanery şi Ujvary.

Cei zece arbitrii de tuşă sunt următorii: Classen, Kekesi, Lantos, Navary, Lukasz, Zavori, Ronay, Harangozo, Dobronay şi Rudas.

„In matchul dela Budapesta Baratky are un rol hotărâtor ...pentrucă el a jucat la Hungaria şi ştie să joace acum contra ei"

spunea ieri Auer care a rămas trist şi îngrijorat la Bucureşti

Rapid a plecat la Budapesta. Fără Auer.

Incontestabil, şansele feroviarilor sunt minime. Şi — pentru a vorbi numai pe realităţi — Rapid nu are niciuna.

Numai că feroviarii nu au plecat ca să câştige matchul.

Hungaria nu este o echipă, care poate pierde la Budapesta.

Am vorbit cu Auer, care este de părere că Rapid nu poate câştiga.

„Ştiu ce poate Hungaria pe terenul ei dela M.T.K. Cu atât mai mult cu cât ea va apărea cu o formaţie întărită.

Nu voim să câştigăm. De altfel vom juca foarte mult în apărare.

Dacă vom pierde cu două puncte diferenţă avem toate şansele să câştigăm la Bucureşti cu trei.

Matchul de Duminică depinde de comportarea lui Slivaţ şi a lui Wetzer III. L'am preferat pe acesta din urmă, pentrucă astfel echipa va juca cu patru mijlocaşi.

Aştept o partidă mare de la Baratky, care poate fi un factor hotărîtor. El a jucat la Hungaria şi ştie cum să joace acum contra ei.

*

Aşa dar Rapid a adoptat tactica clasică. Se va apăra.

Să sperăm că apărarea întărită cu Slivaţ şi Petrică Rădulescu va putea rezista atacurilor subtile ale echipei pestane.

Pentrucă, într'adevăr dacă pierde numai cu două puncte diferenţă, poate remonta la Bucureşti.

football football football football football football football

Ultima zi a Diviziei B

Matchul zilei: F. C. Ploeşti-F. C. Craiova

Ultimele jocuri de lichidare a Diviziei B, se dispută mâine în ţară.

Matchul zilei are loc la Ploeşti între F. C. Ploeşti şi F. C. Craiova.

SERIA I-a

PLOEŞTI: F. C. PLOEŞTI — F. C. CRAIOVA

Matchul zilei se dispută la Ploeşti, adversarii fiind F. C. Ploeşti şi F. C. Craiova. De jocul acesta depinde promovarea F. C. Craiovei în prima divizie naţională aşa că este de aşteptat un match mare asigurat. Prima şansă o au ploeşţii în care spectacolul sportiv va fi tenii dar craiovenii pot inversa rezultatul în favoarea lor.

In toamnă rezultatul a fost egal 1—1.

Va conduce d. Tanchebur.

CLASAMENTUL

F. C. Ploeşti	17	13	2	2	68:14	28
Mureşul	18	12	2	4	56:26	20
F. C. Brăila	18	11	4	3	39:23	26
F. C. Craiova	17	11	2	4	40:22	24
C. A. O.	18	11	2	5	50:36	23
A. S. Constanţa	18	6	0	12	35:51	12
Dragoş Vodă	18	5	2	11	25:41	12
F. C. Nistru	18	5	2	11	28:47	12
Astra	18	2	3	13	17:51	7
Viet. C. F. R.	18	0	0	18	6:71	0

SECŢIA II-a

Incă un match de care depinde soarta uniei grupări ameninţată cu retrogradarea

Este cazul Gloriei care-şi joacă ultima carte. Adversarul C. F. R. T.-Suverin, fiind extrem de pretenţios acasă. Totuşi pronosticul nostru e favorabil Gloriei care va învinge la limită.

Gloria a învins în toamnă cu 5—0

Va arbitra d. Weinert

CLASAMENTUL

Mica	18	13	1	4	45:19	27
Minerul	18	11	2	5	27:16	24
Electrica	18	11	1	6	36:27	23
Chinezul	18	10	0	8	41:33	20
Jiul	18	8	4	6	31:22	20
Gloria	17	7	4	6	41:32	18
Vulturii	18	8	2	8	26:25	18
C. F. R. (T.S.)	17	7	1	9	22:25	15
C. F. R. (Sim)	18	3	3	12	13:39	9
Sparta	18	1	2	15	10:51	4

SERIA III-a

UNIVERSITATEA—STĂRUINŢA: forfait

Stăruinţa a forfaitat în faţa Universităţii neavând completată garanţia necesară

CLASAMENTUL

Crişana	18	14	3	1	52:12	31
Universitatea	18	14	1	3	64:23	29
S. S. M. R	18	11	6	1	41:19	23
Oltul	18	8	6	4	37:17	23
Ind. Sârmei	18	8	3	7	35:23	19
Cimentul	18	7	3	8	34:36	17
Stăruinţa	18	6	2	10	22:40	14
Ol. C. F. R.	18	6	1	11	27:44	13
C. S. Tg.-M.	18	4	4	10	20:44	12
Victoria	18	0	0	18	5:75	0

SERIA IV-a

CHIŞINĂU: MACABY — FERROEMAIL

Matchul contează ca o rejucare. In primul match Ferroemail a învins cu 5—0.

Favoritul întâlnirii este Ferroemail care va învinge la scor mai cu seamă că alb albaştrii au echipa descopecţată.

In toamnă Ferroemail—Macaby 3—0.

Va conduce d. Ultimescu.

CLASAMENTUL

Fraco Rom.	18	15	2	1	69:20	32
Ferroemail	18	13	2	3	62:15	29
Macaby (B)	18	12	2	4	58:13	26
D. V. A.	18	9	2	7	44:32	20
Prahova	17	8	3	6	44:34	19
Turda	18	6	3	9	32:33	15
Macaby (C.).	18	6	2	8	26:26	14
Muncitoral	17	6	2	10	25:40	13
C. S. Doc	18	3	0	15	19:70	6
Traian	18	1	0	17	9:61	2

DISTRICTUL DE FOOTBALL BUCUREŞTI

Comunicat

Se aduce la cunoştinţa generală că următoarele grupări au fost suspendate dela orice activitate:

a) pentru neplată de amenzi:

Laromet lei 50, L. P. N. lei 400, Şoimii lei 450, C. A. B. lei 800, Justiţia lei 600, Ciclop lei 50, Ion Dârlău lei 450, Metaloglobus lei 200, C. F. R. Buc. Triaj lei 50, Comro lei 700, Orfeus lei 50, Cotroceni lei 50, Carmen lei 50, Militari lei 200, Metropola lei 3.500, Generala lei 50, Unirea Tricolorul lei 50, Luceafărul lei 200, Sp. Muncitoresc lei 1.000, Avântul Sportiv lei 500, A. C. S. A. lei 50, Colentina lei 50, Industria Iutei lei 50, E. F. A. lei 100, Stăruinţa 500, Adesgo lei 500.

b) pentru neplata taxelor dela jocuri:

Sportul Studenţesc şi Macabi.

Se pune în vedere următoarelor grupări: Rapid, Juventus, Macabi, Turda, Olimpia, M. Oficial, Vergu, Metalosport, Adesgo, Metaloglobus, Distribuţia, Ciclop, Pebe, Suter, Victoria, Standard, Zburătorii, Vulturul de Mare, Vremea, Titanii, Phenix, C. A. S., Delea Veche, Justiţia, Isvorul Nou, Venus Oltenita şi Paza Dunării, ca până Marţi 18 Iunie a. c. trebue să depună la secretariat câte un exemplar din statute precum şi lista actualului comitet de conducere..

Cum acest lucru s'a mai cerut susnumitelor grupări în repetate rânduri, comisiunea le înunoştiinţează că în cazul neexecutărei, nici acum, a dispoziţiei de mai sus, vor suferi sancţiuni.

Preşedinte,

Lt.-colonel Dr. Gh. Brezianu

Pebe ţine azi adunarea generală

Asociaţia sportivă şi culturală „Pebe" ţine azi la ora 15 p. m. la terenul Pebe din str. Mureş adunarea generală ordinară

La ordinea zilei sunt:

1. Darea de seamă a comitetului.
2. Raportul casierului.
3. Raportul cenzorilor.
4. Alegerea noului comitet.
5. Diferite propuneri.

In cazul când la ora indicată adunarea nu va întruni 2/3 din membrii asociaţiei, adunarea se va amâna la ora 16 când se va ţine cu oricare va fi numărul membrilor prezenţi.

Drept la vot au numai membrii care sunt la zi cu plata cotizaţiei.

Se anunţă că în această adunare generală să mai fie cooptaţi în comitet numeroşi membrii cari să contribue cu toţii la bunul mers al Asociaţiei. In caz de ploaie adunarea se va ţine în str. Caransebeş No. 1.

Adunarea generală a Soc. Turda are loc Duminică, în mod irevocabil

Intrucât la prima întrunire care trebuia să aibă loc la 9 Iunie a. c., n'a venit decât un număr restrâns de membri, soc. Turda a hotărît în conformitate cu art. 23 din statut, să ţină adunarea generală mâine, 16 Iunie a. c., cu orice număr de membri.

Şedinţa adunării generale va avea loc în sala A la ANEF, cu începere dela ora 9,30 dimineaţa.

Membrii sunt invitaţi pe această cale a se pune la zi cu cotizaţia, pentru a putea lua parte la desbateri şi vot.

Din lumea cluburilor mici

● **CICLOP şi S. T. B.**, noile promovate în categoria I-a îşi vor măsura forţele Duminică 16 crt. ora 1 a. m. într'un match amical. De notat că Ciclop face mari pregătiri, pentru a prezenta în viitorul campionat o echipă cât mai puternică. Pentru aces scop a făcut câteva achiziţii de valoare, care vor fi încercate în acest match.

Duminică ne aşteptăm la un match frumos.

Arbitrii bucureşteni

se antrenează Luni la Unirea Tricolor

La 29 şi 30 Iunie vor juca la Constanţa

Sâmbătă 22 Iunie se va avea loc matchul dintre arbitrii bucureşteni şi cei ploeşteni. Gazdele încep pregătirile chiar din prima zi a săptămânii viitoare, adică Luni 17.

In acest sens, au fost convocaţi la această dată pe terenul Unirea Tricolor, la ora 16.30 următorii arbitrii în vederea unui antrenament general când se va alcătui şi echipa.

Xifando Denis, Ceaureanu, Mielu Petrescu, Zamfirescu Boby, Alexandriu, Bărbulescu St. Braun C., Birău Tr., Buiuc N., Caciuc L., Creţu A., Iarosievici, Cristescu M., Cristea M., Doja, Feber., Al. Guţescu, Georgescu Vasile, Gorcea Mihai, Gantu Maxim, Iliescu B., Iliescu Tică, Ionescu Petre, Ioachim M., E. Kroner, Muscan Dan, Mitran C., Petrescu M., Petrescu Ion, Paulini Hans, Raţiu Vasile, A. Ştefănescu, Stănescu Ioan, Stăncescu Ionel, Tarndabur D-tru, Tănăsescu Atanase, Vâlcov N., Georgescu Ctin, Toma Dumitru, Sauciuc, E. Niculescu, Constantinescu-Grecu, Ambrozie, Wetzer Şt., Ţepeş Virgil, Dinu Brăiloiu, Ionescu Şt., Manioveanu P., Alterescu, Buşa Gh., Tănase Tănase, Barndabur Toma, Klerman şi Căpitanu.

DOUA JOCURI LA CONSTANŢA ŞI UNUL LA SNAGOV

Arbitrii bucureşteni au mai fost invitaţi la Constanţa pentru a susţine două jocuri la 29 şi 30 Iunie.

Oferta a fost acceptată şi la această dată bucureştenii vor deplasa la Constanţa cea mai bună echipă.

Tot aseară au mai primit ofertă dela gruparea Astra din Bucureşti. Matchul a fost angajat şi se va disputa la Snagov la o dată care se va face ulterior.

După cum vedem arbitrii bucureşteni şiau alcătuit un frumos program în timpul vacanţei.

Monitorul oficial, la Turnul Măgurele

Deoarece campionatul districtual a luat sfârşit şi majoritatea echipelor au intrat în vacanţă, cele care vor să activeze nu mai au posibilitatea.

Pentru acest fapt, angajează matchuri cu echipele provinciale.

Cea care a dat semnalul este Monitorul Oficial. In acest sens a angajat pentru Duminică 23 Iunie un match cu gruparea Oltul din Turnul Măgurele.

Echipa care va face deplasarea este aceiaş din campionat şi anume: Pieşea, Georgescu, Mitu, Farcaş, Ionescu, Decu Tomescu, Duceai, Beneş II, Niculescu, Beneş I, Andreescu, Stancu, Buia şi Ezabo.

Programul jocurilor oficiale şi amicale pentru Duminică 16 Iunie 1940

Campionat de ligă

Olimpia — S. P. M. Constanţa teren Unirea ora 16 Popescu Gheorghe D-tru Gantu Maxim.

Amicale

S. T. B. — Ciclop teren S. T. B. ora 11 Garcea Mihai — Kabey Francisc.

Militari — Suter teren Militari ora 18 Kabay — Fr. Manuilie Pantazi.

Militar jun. — Suter teren Militari ora 16 Manuilie Pantazi — Vasile Drug.

Stăruinţa — Ion Dârlău teren Macabi ora 9 Brădoiu Dinu — Zamfirescu C.

Ascem — Pebe teren Belvedere ora 20,30 Clerman — Farcas Carol.

Convocări

● **PEBE**, în vederea jocului amical cu Ascam convoacă pentru Duminică 16 Iunie a. c. orele 9,30 a. m. la sediul grupării sau orele 10 a. m. pe terenul Belvedere, următorii jucători: Ungurescu, Ionescu, Stere, Tolbaru, Gilică, Jean, Schindler, Iordăchescu, Popa, Georgescu Vasile, Trandafir Dumitru, Prut şi Dan Vasile.

● **ARBITRI** de foot-ball sunt convocaţi pentru Luni 17 Iunie a. c., pe terenul Unirea Tricolor la orele 16,30 în vederea unui antrenament, pentru a se forma lotul care va juca în contra formaţiei arbitrilor ploeşteni.

● **C. A. Obor** convoacă Sâmbătă 15 c. la orele 20 d. a. la Sediul grupării toţi jucătorii echipei I şi juniori pentru formarea echipelor, care vor juca Duminică 16 c. cu F. C Curcan şi Valea Mieilor. Prezenţa obligatoare.

● **CICLOP** convoacă Duminică 16 crt., ora 10, pe toţi jucătorii săi din echipa primă pe terenul S.T.B. pentru matchul amical cu S.T.B.

● **C. S. IOAN DARLAU** convoacă pentru Duminică 16 Iunie pe terenul Macabi, la ora 7,30, toţi juniorii, iar la ora 9,30 echipa I-a, în vederea matchurilor, cu pepiniera lui Macabi şi cu Stăruinţa. Prezenţa obligatorie.

SPECTACOLE

Teatre

LIGA CULTURALĂ: Bucureştii acum 100 ani.

MUNCĂ ŞI VOE BUNĂ: matineu: Copii căpitanului Grant; seara: Duduia Măriuca.

COMOEDIA: matineu şi seara: Un băiat şi jumătate.

TEATRUL ALHAMBRA EXCELSIOR: Izbânda Bucureştilor.

TEATRUL „LUNA BUCUREŞTILOR" (Parcul Regele Carol II): Spectacol de Music- Hall.

Cinematografe

ARO: Noaptea nopţilor, jurnale noui şi documentarul românesc: Ţara moţilor.

CARLTON: „Vreau să-mi înşel bărbatul!" cu Dorothy Lamour şi Jack Benny, Jurnale de război.

SCALA: „Pisica şi Canarul" cu Paulette Goddhard, Bob Hope; Jurnale.

REGAL: Sora de noapte şi Jurnale Paramount.

SALA ŞI GRĂDINA CAPITOL: „Pygmalion" cu Leslie Hovard şi Wendy Hiller.

CAPITOL: „Balalaica" şi jurnale noui.

TRIANON: Occidentul, jurnale româneşc şi Paramount şi U. F. A cu ultimele evenimente

SAVOY: Cei trei muschetari cu Ritz Broters şi Paradisul pierdut cu Fernand Gravey.

SELECT: Fecioarele trăsnite cu Frederich March şi Virg. Bruce.

FEMINA: Cântec de leagăn.

A. R P. A.: Pantera neagră şi jurnale de război Paramount şi Uta.

PALAS (bul. Elisabeta): Vrăjitorul din Oz cu Frank Morgan şi zRazzia, cu Wallace Berry.

ROXY: Eu sunt Sebastian Ott

ELYSÉE: Strengarul şi Aceasta e Linia Maginot

FORUM: Emigranta şi Trebuie să mă iubeşti.

OMNIA: S. O. S. Carfax (opera (completă: seria I şi II).

AMERICAN: Adevăr cu orice preţ cu Alerme Raimu Jaquelline Delubac şi Enigma morţii.

AIDA (Rahovei 151): Cocoşatul dela Notre Dame şi Fracul verde

BIZANTIN: Atac în Mediterană cu Richard Greene şi Desmoşteniţii soartei cu Wallace Berry şi Mikey Rooney.

BARCELONA (Măgurele nr. 123): Dragostea mea te chiamă cu Jeanette Macdonald şi Nopţi de groază în Hong-Kong

COTROCENI: Suzana cu Raimu şi Doi camarazi, cu Stroheim.

CARMEN (Dudeşti 169): Honoiul şi Spaima Vestului sălbatic.

DACIA: Plăcerea nebunilor, cu Norma Shearer şi Emigranţii, marele film rusesc

DICHIU (Romană 89): Ordin de chemare şi Brigada Nordului.

DIANA (Griviţei 110): Spaima Vestului sălbatic cu John Wayne şi Bulu, tigrul alb.

EDISON: Gunga Din cu Douglas Fairbanks Jr şi Nevasta brutarului, cu Raimu şi Revistă cu

FRANKLIN: Kentuky (oraşul pasiunilor) şi Regina carnavalului.

FLORIDA: Beau Geste şi Triunghiul

GRAND (şos. Crângaşi) Teroare cu Edw Robinson şi Andy Hardy cowboy, cu Mickey Rooney.

GLORIA (Văcăreşti 44): Valt Disney oferă: Parada Cea Mare. Printesa Ludmilla.

IZBANDA: Copil de trupă, cu Constant Remy; Cântecul Desertului cu Zarah Leander.

ILEANA (Sala şi Terasa): Ultima noapte, cu Charles Boyer şi Irene Dunne, Prietena noastră moartea cu Lionel Barrymore.

LIA (Griviţei 196): Suferinţele unei mame cu Kay Francis şi Ultima aventură a lui Sherlok Holmes.

LIZEANU: Ultima baricadă şi Vasul robilor.

MARNA: Omul cu masca de fier jurnal, complectare şi Trupa de reviste Titi Mihăilescu.

MARCONI: Prinţul Jojarsky, operă complectă. Jurnale de război şi românesc şi Trupa de reviste D'Ayol.

MODEL: Şobolanul cu Ruth Chatterton şi Charlie Chan la Olympiadă.

MIORIŢA (Moşilor 127): 13 scaune cu Hans Moser şi Apus de glorie cu Victor Francen

MILANO: Cocoşatul dela Notre Dame cu Charles Laughton; Suferinţele unei mame cu Kay Francis.

NISSA: Intre două femei cu Warner Baxter şi Prizonierele destinului cu Marcelle Chantal.

NERO: Viaţa e un joc şi Plăcerea nebunilor

NONI: Bengali şi Tarantella.

ODEON: Beau Geste cu Garry Cooper şi Gorila, cu Fraţii Ritz.

PACHE (Mătăsari): Doamna din Malacca) cu Edwige Feuillère şi Teroare.

PARIS (Rahovei 118): Sclavii vieţei cu Claude Rains şi Jakie Cooper şi Viena cântă, Viena dansează cu Paul Horbiger Theo Lingen, Hans Moser

RAHOVA: Zenobia, cu Bran şi Lan şi Parisul la miezul nopţii, cu Raimu.

PELEŞ (Colentina 84): Femei condamnate cu Anne Shirley; Stan şi Bran eroi fără voie

RIALTO: Fugara cu Joan Bennett şi Miezul nopţii cu Claudette Colbert

REX: Mocirla, cu Françoise Rosay şi Michel Simon, şi Nu sunt criminal cu John Garfield

SPLENDID: Invitaţie la fericire cu Irene Dune; Jungla Morţii.

TOMIS: Cavalcada Hollywodului cu Alice Fay, Don Ameche, Al. Jolson, Malec, etc; Animale năsdrăvane; Jurnal O.N.C

TRIUMF (Griviţei 335): James Jessie brigandul şi Westul sălbatic.

UNIREA (Filantropia 143): Cei trei muşchetari seria II-a şi Drapelul.

UNIC (Filantropia 57): Suferinţele unei mame şi Ultima aventură a lui Sherlock Holmes

VENUS: Vestul sălbatic cu Shirley Temple; La Madelon: Jurnal românesc.

VOLGA (Dorobanţi, 1): Moartea, obosită şi Fugara cu Friederich March.

Football Football Football Football

Reportaj sudamerican

„Dacă vindeţi pe Garcia dăm foc tribunelor. Aveţi 48 de ore timp de gândire"

Cel mai bun jucător al Americii de Sud joacă extrem stânga

Ultima sensaţie a footballului sudamerican a fost cazul Garcia. Este o poveste interesantă, care conţine toate elementele unei reuşite poveşti sudamericane.

Eroul principal este una din acele minuni made în Sud America iar în jurul lui dansează câteva zeci de mii de pesos, se agită câteva mii de membri — socios — şi ameninţă cu focul şi moartea un respectabil grup de suporteri fanatici.

CINE ESTE ENRIQUE GARCIA?

Dar mai întâi cine este acest Garcia, eroul principal al ultimului caz de sensaţie? Enrique Garcia este în acelaş timp un foarte bun lucrător brutar şi cea mai bună extremă stânga din America şi probabil din lume. In momentul de faţă joacă la Racing Club din Buenos Aires şi va rămâne multă vreme în clubul acesta.

Cazul lui Enrique Garcia a început odată cu oferta făcută de gruparea milionară San Lorenzo de Almagro, care are ca înaintaş centru al primei echipe pe nu mai puţin celebrul Langarra, faimosul internaţional spaniol plecat în lume cu selecţionata bască.

Specialiştii au fost de părere că singurul jucător din lume, care ar ştie să deschidă într'adevăr bine pe Garcia, este Langarra. Toate ziarele au fost de acord în a recunoaşte că alături le Langarra, Enrique Garcia ar juca încăodată mai bine Ori aceasta ar însemna victoria în orice match.

Concluzia acestor comentarii de presă a fost... clasică San Lorenzo a oferit lui Racing Club pentru Garcia nici mai mult nici mai puţin decât 22.000 de pesos.

48 DE ORE PENTRU GANDIRE...

22.000 de pesos înseamnă chiar în America de Sud o sumă impresionantă. Iată pentruce conducătorii lui Racing au fost în parte de părere să accepte oferta lui San Lorenzo. Cu atât mai mult cu cât acesta mai oferea în plus doui jucători din prima categorie.

Această transferare sensaţională s'ar fi făcut dacă nu intervenea un grup de suporteuri fanatici, cari au trimis comitetului o scrisoare, prin care îi făcea cunoscută o hotărâre cel puţin originală.

Era — mai precis — o ameninţare directă. Dacă Racing vinde pe Enrique Garcia acest grup de anonimi se obligau pur şi simplu să dea foc la tribunele stadionului. Pentru răspuns au dat comitetului un răgaz de gândire de 48 de ore.

Pentrucă cunoşteau prea bine mentalitatea membrilor lor, cei 13 conducători ai lui Racing s'au întrunit imediat.

Rezultatul: oferta lui San Lorenzo a fost refuzată cu 7 voturi la 6.

ŞI O EXPLICAŢIE FINANCIARĂ

Rămâne totuşi ca un element extraordinar suma oferită de San Lorenzo. Iată însă că o explicaţie dată de unul din conducătorii lui arată că departe de a fi un lucru nebunesc, oferta viza numai o foarte reuşită afacere financiară.

Odată cu Engique Garcia ar fi venit la San Lorenzo cel puţin 3.000 de membri — socios — cari nu ar fi putut răbda să nu-l vadă jucând.

Aceşti socios ar fi plătit fiecare o cotizaţie de 1,50 pesos pe lună ceeace ar fi făcut 4.500 de pesos lunar. Şi într'un an 45.000 de pesos. Calculul apare foarte simplu. In şase luni, marele Engique Garcia ar fi fost... amortizat.

Un rezultat considerabil, desigur, dar mult mai puţin important faţă de aportul technic, pe care l-ar fi adus Garcia.

Ieri, demisii multe, dar puţine nume

Cu o zi înainte de închiderea termenului de demisii, la FRFA s'a primit un nou stoc important de „cărţi poştale recomandate" şi anume:

102. Stănescu Ioan (Luceafărul-Buc.), 103. C. Dumitrescu (ACSA.), 104. I. Belu (Gloria-Buc.), 105. Colea Gh. (Turda-Buc.), 106. Căpăţână (Electrica-Timiş.), 107. BOLDIŞ V. (F. C. Rapid), 108. Oleriu Olympia P.T.T.-Arad), 109. Stoian N. (Metropola-Buc.), 110. Durgheru (Olympia P.T.T.-Arad), 111. Sommer (Gloria-Măräşeşti), 112. Petrescu C. (Carmen-Buc.), 113. GERBER (C. A.M.T.), 114. Kungl (Ripensia), 115. Păpurică (Turda-Buc.), 116. Palmer (Juventus), 117. Poenariu (Banatul-Timiş), 118. Cociş (Ind. Iutei-Buc.), 119. Gheorghiade (Orpheus-Buc.), 120. Codreanu (D.V.A.)-Galaţi), 121. Dragoş Şt. (Olympia-S. Mare), 122. Sinchevici N. (Venus-Constanţa), 123. P. Vasilescu (Stăruinţa - Bucureşti), 124. Martin (Crişana-Oradea).

Incă un concurent

în cursa pentru achiziţionarea lui Petrescu

Unul din jucătorii „căutaţi" este Petrescu, masivul fundaş al Unirii Tricolor.

Prima grupare, care s'a interesat de el a fost Rapid Feroviarii au trebuit însă să renunţe la el pentrucă Slivat... era mult mai ieftin.

Şi apoi nu putea lupta cu U. D. R., care ţine cu tot dinadinsul să-l aibe pe Petrescu de linie alături de Fodor.

ŞI F. C. PLOEŞTI...

Iată că în ultimul moment s'a mai ivit un concurent.

Este F. C Ploeşti, care prin plecarea lui Hetzer a rămas fără fundaş.

Ploeştenii sunt dispuşi să meargă destul de departe cu această ofertă.

Dar după toate probabilităţile Petrescu va rămâne la Unirea Tricolor, pentrucă transferările pe cale neamicală nu se vor mai putea face şi gruparea oboreană nu este dispusă să renunţe la „omul 101" al echipei sale.

Buibaş reintră la A.M.E.F.A.?

In viitorul campionat, Rapid nu-l va utiliza pe Slivăţ contra AMEFA-ei

Cu plecarea lui Slivăţ, echipa AMEFA-ei a rămas fără fundaş.

Şi arădenii caută un fundaş. Cred însă, că pot rezolva problema cu Buibaş, pe care l-a trimes cu Rapid la Budapesta, pentru a se opera la doctorul Molnar.

In legătură cu Slivăţ, trebue să remarcăm condiţia pusă de AMEFA la transferarea lui la Rapid: anume, Slivăţ să nu fie pus să joace contra fostei lui grupări, în viitorul campionat. Şi Rapid a acceptat.

Shooturi şi bare

• Delegatul unei grupări provinciale (numele nu i se cunoaşte) s'a interesat eri la FRFA de situaţia şi posibilităţile de transferare ale următorilor jucători:

Hoffmann, Bücher, Persam (C. A. M. T.), Thierjung, Dobl, Ebinger (Chinezul), Festhammel (C. A. O.), Mathis (Ind. Sârmei) şi Haas (Ripensia).

*

• Palmer a reclamat gruparea Juventus la F. R. F. A. pentru neplata ultimei rate (5.000 lei) conform unei convenţii.

Bazinul „LIDO"
se deschide azi, Sâmbătă, 15 Iunie
Restaurant Ceai dansant
JAZZ CHINDĂ
1

Echipa, care a învins pe Venus şi aceea care a învins pe U. D. R....

Sportul Studenţesc şi Unirea Tricolor joacă în formaţii complete

Duminică după amiază se dispută pe arena din Obor un program mai mult decât interesant.

Olympia—S.P.M. este o întâlnire tare pentrucă învingătorul acestui match se poate considera ca promovat în divizia naţională secundară.

Incontestabil însă, punctul forte al programului este matchul Unirea Tricolor—Sportul Studenţesc.

Un match dramatic, căci va duce lupta dintre cele două echipe pentru evitarea retrogradării, luptă pe care a câştigat-o Sportul Studenţesc.

Unirea Tricolor duce acum o campanie pentru a face să i se respecte drepturile câştigate.

Caută să arate că nu merită să iasă din prima ligă naţională.

Ori o victorie asupra Sportului Studenţesc — în actuala situaţie — ar însemna un argument extraordinar.

Echipa, care a bătut pe Venus şi aceea, care a învins pe U. D. R.

Pentru cele două clubun matchul acesta este mai mult decât o întâlnire amicală.

Jocul dela Obor este o revanşe pentru oboreni şi o dorinţă de demonstrare că în clasament locurile sunt bine repartizate a Sportului Sudenţesc.

Iată pentruce cele două echipe vor alinia formaţiile cele mai bune.

Acelea, care au învins respectiv pe Venus şi Rapid.

Sportul Studenţesc va juca deci în formaţia următoare:

Ghenea, Mitan, Bădulescu; Titi Dumitrescu, Drăgan, Constantinescu Grecu, Miulescu, Mihăilescu, Beffa, Ştefănescu, Gică Popescu.

Iar Unirea Tricolor: Creţeana, Petrescu, Iliescu; Florea, Anghelache, Boteanu; Lulu Mihăilescu, Dumitrescu, Alexandrescu, Paraschiva, Criciotoiu.

F.C. Szeged va juca la 29 Iunie la Oradea cu combinata C.A.O. - Universitatea

Am anunţat mai de mult că echipa ungară F. C. Szeged va juca la 16, 17, 29 şi 30 Iunie la Timişoara, Lugoj şi Cluj.

In ce priveşte matchurile dela 29 şi 30 dela Cluj (căci două va susţine F. C. Szeged) este foarte probabil ca în prima zi ungurii să joace la Oradea cu o combinată C.A.O.—Universitatea, iar la 30 Iunie la Cluj cu Universitatea.

Un baraj disputat la Bucureşti între UNIVERSITATEA şi VICTORIA

pentru a desemna pe reprezentantul Clujului în prima Divizie Naţională

In legătură cu modificarea formulei divizionară s'a agitat foarte mult ideea realizării unei grupări municipale la Cluj.

Acest F. C. Cluj trebuia să rezulte din fuzionarea Victoriei şi a Universităţii.

Răsplata ar fi fost promovarea în prima divizie naţională.

Cu toată această răsplată extrem de importantă, cele două grupări nu s'au putut hotări să renunţe ca individualitatea lor.

Iată o părere autorizată în această privinţă. Este a domnului Aurel Buteanu, conducătorii Universităţii din Cluj.

„Nu putem fuziona cu Victoria. Ar trebui să ne pierdem numele în momentul, în care sărbătorim douăzeci de ani de existenţă.

In afară de aceste cauze sentimentale, mai sunt altele tot atât de puternice, cari fac această fuziune imposibilă.

Găsesc că F. R. F. A. face bine că vrea să menţină Clujul în prima divizie naţională. Dar acest reprezentant să fie Victoria sau Universitatea.

Desemnarea lui va urma să se facă un match de baraj — sau două — la Bucureşti.

Invingătorul să joace în divizia naţională A".

Iată singura soluţie, c

Iată singura soluţie, care poate da Clujului un reprezentant în prima divizie naţională.

Interesantă, desigur,

MAINE, LA BANEASA

PREMIUL REGAL

veritabilul campionat al turfului

Premiul Regal, alergarea vedetă a reuniunei de mâine dela Băneasa, marchează punctul culminant al activității hipice din acest an.

Fără teamă de a exagera, vom merge mai departe spunând că această importantă alergare, constitue evenimentul capital al manifestărilor hipice din ultimii ani.

Marea importanță a acestei alergări o constitue faptul că sub ordinele starterului se vor alinia șase concurenți recoltați din rândurile celor mai valoroase elemente ce au evoluat în ultimii ani pe hipodromurile noastre.

Iată lista concurenților ce vor accepta startul:

L'Aouzelle 50 Mullot.
Liliac II 51½ Tasim.
Naplom 64 Ilinca.
Mitsouko III 62½ Gill J.
S. O. S. 51½ Cucu.
Bien Aller 54 C. Radu.

Deci, se vor prezenta 6 concurenți și tot atâția cu șanse de victorie.

In cercurile hipice, rezultatul acestei însemnate alergări formează obiectul unor interminabile discuții. Și pe bună dreptate, întrucât nu se poate concepe întrecere care să promită un spectacol mai formidabil.

Este prematur să încercăm a face o analiză a șanselor.

Dealtfel simplă citare a numelor de mai sus este suficientă spre a sublinia marea importanță a acestei alergări.

Vom mai consemna aici un fapt: această alergare va constitui o piatră de încercare a posibilităților reînvinsei L'Aouzelle. Va absolvi cu succes acest greu examen?

MAINE, LA BANEASA

O reuniune cu un program de optimă calitate

Reuniunea de mâine a Jockey Clubului se anunță sub cele mai făgăduitoare auspicii, grație programului cu adevărat excepțional ce cuprinde.

In afară de principalul punct de atracție care va fi premiul Regal și de care ne ocupăm într'altă parte a rubricei noastre, figurează, ca deopotrivă de interesant premiul Bhie Boy, care este primul premiu clasic deschis fruntașilor de până acum al generației de doi ani.

Astfel, vom evedea într'o crâncenă luptă pentru întâetate pe: Periș, Siret, Frausinica, Susi, pentru a nu pomeni decât pe cei mai principali.

Deasemenea un accent special merită cele două reprize ale handicapului Mirabeau, cari sunt alergări foarte deschise, precum și „vânzarea" zilei, care va reuni la start numeroși partanți.

Un surplus de atracțiozitate îl oferă și jocul austriac, ridicat la tentanta sumă de 263.948 lei. Cu animația pe care o va cunoaște mâine, este probbil ca el să atingă nivelul de 500.000 lei.

In aceste condițiuni, este firesc să anticipăm noul succes pe care-l va repurta Jockey Clubul în opera sa de redresare a curselor noastre de galop.

CONCURENȚII PROBABILI

Pr. MAZELTOF — Vânzare 25.000 lei — 1600 metri (P. N.)

Jagodka	52½	Crișan
Zefir	54	x
Li Mare	60	Pârvulescu
Lily	55	Vincent
Strâmba	52	Huțuleag I.
Rush	56	?
Olanita	56	Cristea R.
Garoafa II	47½	0
Țuguila	44	0
Florence	51	0
Hangiu	51	0
Flandra	45	Florescu
Principesa	50	Oprescu
Barcău	60½	0

Premiul MIRABEAU — W. h'cap 30.000 lei — 1500 metri (P. V.) Repriza întâia

Brânceni	62	Cucu
Lăncier	58½	?
Silver Prinț	58½	Crișan
Vigo	57½	Mullot
Bravo mă	57	Ilinca
Très Pratique	56½	Enescu Gh.
Pénitence	56	Vincent
Aida	54½	Gill
Furtuna	54½	x
Odihna	54	Tasim
Barcău	52½	Huțuleag V.
Calafa	58	Logofătu

Pr. LEANDER — Mixtă 35.000 lei — 1000 metri (L. D.)

Crăiasa	51½	Tasim
Lăeșița	51½	Florescu
Junte	53½	Mullot
Ena	49½	Oprescu
Opinc. II	51½	0
Lucreția	51½	x
Eoe	59	Vincent
Mincinoasa	49½	Cucu A.
Ninicha	49½	Kira
Cordon Rouge	59	Cucu
Marsala	59	0
Ghibelin	55	Gill

Premiul REGAL 350.000 lei — 2300 metri (P. D.) și o cupă oferită de M. S. Regele

L'Aouzele	50	Mullot
Liliac II	51½	Tasim
Naplom	64	Ilinca
Mitsouko III	62½	Gill
S. O. S.	51½	Cucu
Bien Aller	54	Cristea R.

Premiul BLUE BOY 125.000 lei — 1000 metri (L. D.)

Beachcomber	55½	0
Maghiran	55½	0
Biketle	54	?
Susi	54	Cucu
Periș	52½	Ghinea
Frusinica	54	Gill
Siret	55½	Cristea R.

Premiul DAISY BELL 40.000 lei — 2000 metri (P. N.)

Boeru	60	Vincent
Dark Kopi	41	0
Marcella	57	Gill
Almaș	58½	Cucu
Amnar	58	Illinca

Pr. VIJELIA — Handicap 400000 lei — 1200 metri (L. D.)

Glumeț	64	Ilinca
Mazepa	57	0
Iortoman	56½	?
Bock	56½	Cristea R.
Tricolor	56½	Vincent
Sukoro	52½	Cucu
Lăncier	50	Logofătu
Vigo	49½	?
Mărțișoara	49½	Crișan
Ciocârlan	47	0
Miami	45½	Oprescu
Nippes	43½	0
Harța	42½	0
Balyhoo	41½	Simon
Meșteru Man.	40½	Huțuleag I.

Pr. MIRABEAU — W. h'cap 30.000 lei — 1500 metri (P. V.) Repriza doua

Puișor	62	Huțuleag V.
Szaresa	61½	Gill
Cin'te ține	61	Horvath G.
Bila	50½	x
Carsix	58½	Cucu
Burgos	57½	Vincent
Țuguia	57	Ilinca
Băbuca	57	Enescu G.
Garoafa II	55½	Cristea R.
Mircioaia	52½	Guardian
Capriole	51	Forescu
Bucuria mea	49	Oprescu

INFORMAȚII

● **PARIUL AUSTRIAC va fi reluat astăzi începând din cea de a treia alergare a zilei, premiul Electric Todd. Miza inițială este de 118.774 lei.**

● **ALERGARILE DE AZI** încep la orele 15 precis.

● **Eventul a fost fixat pentru următoarele alergări:**

Cursa întâia (pr. Danezia) **cu a doua** (pr. Floridoro).

Cursa a patra (pr. Dictator) **cu a cincea** (pr. Huedin).

Cursa șasea (pr. Doly) **cu a șaptea** (pr. Don Jose).

Cursa opta (pr. Matei Fălcăianu) **cu a noua** (pr. Dean).

● URIA va concura astăzi fără pariu în premiul Huedin.

● FIIND CONDUS de un băiat de grajd (Brailowsky) Peter Gordon va pleca în premiul Dean, dela 1740 m.

Calendarul trapului

IULIE

Miercuri 3.
Sâmbătă 6.
Miercuri 10.
Sâmbătă 13.
Miercuri 17.
Sâmbătă 20.
Duminică 21 (eventuală)
Miercuri 24.
Sâmbătă 27.
Duminică 28.
Miercuri 31.

AUGUST

Sâmbătă 3.
Duminică 4.
Marți 6.
Duminică 11.
Joi 15.
Duminică 18.
Sâmbătă 24.
Duminică 25.
Sâmbătă 31.

AZI, LA BANEASA-TRAP

Premiul Matei Fălcoianu vedeta zilei

Un nou duel Haron-Gondolat II. — Pr. Floridoro o alergare pasionantă Szeged și Avion au de susținut grele examene

Reuniunea de astăzi dela Băneasa Trap, cuprinde un program menit să satisfacă gusturile cele mai exigente. Ceva mai mult, se poate afirma că el poate figura cu succes, printre cele mai bune regizate în acest an.

Cele nouă alergări ale zilei au reunit fiecare adeziuni importante, concurenții găsindu-se eșalonați pe distanțe perfect echilibrate, ceeace constitue o deplină garanție cu privire la atracțiozitatea, dârzenia și spectaculozitatea probelor.

Principala alergare este furnizată de premiul Matei Fălcoianu, o probă clasică rezervată fruntașilor generației de trei ani, care — cu excepția lui Joly și Avion — a reunit la start o serie de elemente de prima calitate cum sunt: Allah, Turul, Aurica, Arama, Atlantida, Câmp Vatel și Habar.

Nu mai puțin interesant se anunță premiul Electric Todd, care anticipează un aprig duel între Haron, Gondolat II și Roland D.; precum și premiul Floridoro în care Santuța, Birlic, Columbus și Paj Axtell sunt angajați într'o luptă pasionantă.

In aceste condițiuni, este normal deci, ca reuniunea de astăzi să i se prevadă un binemeritat succes, denotându-se odată mai mult, că ascensiunea trapului românesc se află pe calea unei desăvârșite biruințe.

Cine va câștiga?

PREMIUL DANEZIA

Aron se găsește elogios recomandat de ultima sa performanță. In baza ei, în care a marcat — oprit — un record de 1.40, s'ar cuveni să nu piardă această alergare. Pensionarul lui Gram este însă un element puțin regulat, astfel că un eșec al lui n'ar trebui să surprindă.

Hotin, Ulm, Garofița sunt principalii lui adversari; cu deosebire produsul hergheliei Zarojani, care ultima dată a alergat în progres.

O mențiune pentru Zmeura, care la lucru dă satisfacție.

Indicăm: ARON, *Hotin,* Ulm.

PREMIUL FLORIDORO

Grea alergare în perspectivă. Birlic dacă ar marca cea mai bună valoare, își barează adversarii.

In Derby a decepționat însă, deaceea vom acorda preferința noastră Santuței, deși va avea și ea de suportat lipsa de clasă a conducătorului.

Indicăm: SANTUȚA, *Birlic.*

PREMIUL ELECTRIC TODD

Haron cu Cercasov în sulky va fi greu de învins. Singurul adversar pentru fiul lui H. P. este numai Gondolat II, care nu vedem cum l-ar putea totuși închieta într'o cursă normală, la egal.

Indicăm: HARON, *Gondolat II.*

PREMIUL DICTATOR

Misiunea lui Szeged de a da 80 de metri lui Talaz — principalul adversar pe hârtie — nu este deloc ușoară.

Armăsarul maghiar are însă de partea lui clasa și'n plus este și mai corect. Deaceea credem că va repurta o nouă biruință.

Indicăm: SZEGED, *Talaz.*

PREMIUL HUEDIN

Fusta II, Năluca și Victor sunt candidații cu cele mai mari șanse la victorie.

Prima a concurat în cert progres de când a trecut în antrenament la Ghinea, rămânând totuși cu vechiul nărav de a fi puțin corectă.

Cum de data aceasta poate să-și facă alergarea favorită în frunte plutonului, credem că va câștiga. Din rest, vom reține pentru locul al doilea pe Victor.

Indicăm: FUSTA II, *Victor.*

PREMIUL DOLJ

Winsome Josedale este de altă clasă de cât adversarii ce i se opun. Normal deci, nu poate pierde.

Indicăm. WINSOME JOSEDALE, *Pock.*

PREMIUL DON JOSE

Amy Scotland cu valorile arătate în ultimul timp pare o bună afacere.

Pensionara hergheliei Rodica are în Cavaler și Voința adversari serioși și capabili oricând să profite de eventualele ei greșeli.

Indicăm: AMY SCOTLAND, *Cavaler,* Voința.

PREMIUL MATEI FALCOIANU

Alergarea aceasta se anunță pasionantă, aproape toți concurenții emițând justificate pretenții pentru victorie.

Dintre cei ce pleacă în primele rânduri, Câmp și Ninetta sunt cei mai buni. Cu deosebire cea de a doua, care este susceptibilă de noui progrese.

Totuși noi ne vom rezuma preferințele la Vatel, Allah și Turul.

Intre aceștia, marcarea unui pronostic este foarte dificilă.

Turul are pe hârtie un mic avantaj, cu condiția însă să arate valoarea maximă. Cum în ultimele lui eșiri publice n'a lăsat să se intrevadă aceasta, vom acorda preferința noastră lui Vatel, element în plină ascensiune.

Allah, care a dovedit că deține o condiție perfectă este cel mai periculos adversar al fiului lui Adonis și dacă va reuși un nou salt de valoare, s'ar putea să birue.

Indicăm: VATEL, *Allah,* Turul.

PREMIUL DEAN

Avion deși se desprinde la prima vedere, nu va avea o misiune atât de clară.

Are adversari numeroși și foarte iuți, cari s'ar putea să-l determine să greșească.

Peter Gordon, Kitty Clair, Giuditta și Brebenea sunt cei mai calificați să-i dispute întâietatea.

Indicăm: AVION, *Peter Gordon,* Kitty Clair.

CONCURENȚII DECLARAȚI OFICIAL

Premiul DANEZIA Performanță — 15.000 lei

Cimbric	1700	Szabo
Zmeura	1700	Pavlic
Uraca	1700	Zabelin
Dracu	1700	Ghinea
Victoria	1700	Corol
Aron	1720	Gram
Ulm	1740	Voronin
Iarba	1760	Lucan
Hotin	1760	V. A-sky
Garofița	1780	Dobrescu

Premiul FLORIDORO Condiție (1/5) — 21.303 lei

Răsura	2120	Gaidaev
Columbu	2140	Grünwald
Bandit II	2140	Pavlic
Paj Axtell	2140	Corol
Birlic	2160	Crotenco
Santuța	2180	T. Marcu

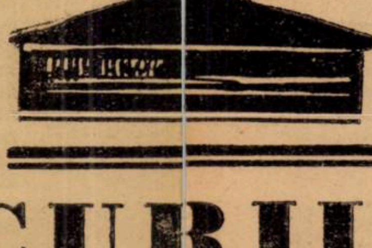

Premiul ELECTRIC TODD Condiție — 24.000 lei

Roland D.	1740	Grünwald
Levente	1740	I. Bordei
Gondolat II	1760	Gaidaev
Haron	1760	Cercasov

Premiul DICTATOR Handicap — 21.000 lei

Talaz	2220	A. Bota
Nation	2240	Gaidaev
Blondella	2260	Fischer
Kanada	2260	Grăjdănescu
Szeged	2300	Tassopol

Premiul HUEDIN Handicap — 15.000 lei

Luminița	2100	Gaidaev
Fusta II	2100	Ghinea
Năluca	2140	T. Marcu
Victor	2140	Corol
Cartuș	2160	Crotenco
Vrăjitor	2180	Weich

Premiul DOLJ Condiție (1/3) — 21.000 lei

Zenit	2120	Fischer
Handicap	2140	Pavlic
Pock	2180	Gaidaev
Winsome Jos.	2180	Cercasov

Premiul DON JOSE Handicap — 15.000 lei

Primăvara	1700	Lucan
Bețiv	1740	Fischer
Livada	1740	Toderaș
Pinkerton	1740	Gavrilescu
Hollo	1740	Dobrescu
Harry Boy	1740	Ghinea
Dor de Ducă	1740	Slobozenco
Zgomot	1740	Drăgotescu
Cavaler	1740	Gram
Peter Worthy	1760	D-ra Crist.
Amy Scotland	1760	Szabo
Voința	1780	Gaidaev

Premiul MATEI FALCOIANU Condiție — 40.000 lei

Câmp	1720	Szabo
Ninetta	1720	Crotenco
Habar	1720	Slobozenco
Vatel	1740	Pavlic
Arama	1740	Gaidaev
Aurica	1740	Gram
Atlanitda	1740	Fischer
Allah	1760	Ghinea
Turul	1780	I. Bordei

Premiul DEAN Record — 15.000 lei

Grozava	1700	Crainic
Spic	1720	Ghinea
Ciclop	1720	Visnovici
Mura	1740	Szabo
Sonia Worthy	1740	Corol
Avion	1740	Pavlic
Peter Gordon	1740	Brailowsky
Movilla	1740	Slobozenco
Hercegno	1760	Dobrescu
Kamaa	1760	Grünwald
Giuditta	1760	T. Marcu
Brebenea	1760	Gaidaev
Bruma II	1760	Lucan
Kitty Clari	1780	Cercasov

PRONOSTICURILE PRESEI

ZIARELE	Premiul Danezia	Premiul Floridoro	Premiul Electric Todd	Premiul Dictator	Premiul Huedin	Premiul Dolj	Premiul Don Jose	Premiul M. Fălcoianu	Premiul Dean
Universul Sport	Aron Hotin	Santuța Hotin	Haron Gondolat II	Szeged Talaz	Fusta II Victor	Winsome Jos. Pock	Amy Scotland Cavaler	Vatel Allah	Avion Peter Gordon
Gazeta Sporturilor	Aron Ulm	Birlic Columbus	Haron Gondolat II	Talaz Szeged	Fusta II Cartuș	Winsome Jos. Handicap	Amy Scotland Cavaler	Vatel Allah	Avion Brebenea
Universul	Garofița Aron	Birlic Santuța	Haron Gondolat II	Talaz Szeged	Fusta II Cartuș	Winsome Jos. Handicap	Cavaler Amy Scotland	Allah Turul	Avion Peter Gordon
Curentul	Aron Garofița	Birlic Santuța	Haron Gondolat II	Talaz Szeged	Năluca Cartuș	Winsome Jos. Zenit	Bețiv Voința	Allah Atlantida	Giuditta Avion
Evenimentul	Hotin Aron	Santuța Birlic	Haron Gondolat II	Szeged Talaz	Fusta II Năluca	Winsome Jos. Handicap	Amy Scotland Primăvara	Allah Vatel	Avion Kitty Clair
Timpul	Dracu Ulm	Columbus Birlic	Gondolat II Haron	Szeged Talaz	Cartuș Fusta II	Winsome Jos. Pock	Voința Amy Scotland	Turul Allah	Avion Giuditta
Ordinea	Zmeura Garofița	Columbus Birlic	Gondolat II Haron	Szeged Talaz	Fusta II Năluca	Winsome Jos. Pock	Amy Scotland Cavaler	Câmp Allah	Peter Gordon Kitty Clair
Semnalul	Aron Garofița	Birlic Santuța	Haron Gondolat II	Talaz Szeged	Victor Ciuruc	Winsome Jos. Pock	Amy Scotland Cavaler	Turul Allah	Kitty Clair Avion
Jurnalul	Hotin Ulm	Birlic Santuța	Haron Gondolat II	Szeged Talaz	Victor Cartuș	Winsome Jos. Pock	Amy Scotland Cavaler	Allah Câmp	Avion Kity Clair
România	Aron Garofița	Santuța Birlic	Haron Gondolat II	Szeged Talaz	Cartuș Fusta II	Winsome Jos. Pock	Amy Scotland Voința	Aurica Vatel	Avion Giuditta
Cei mai indicați	Aron 5 Hotin 2 Garofița 1 Dracu 1 Zmeura 1	Birlic 5 Santuța 3 Columbus 2	Haron 8 Gondolat II 2	Szeged 6 Talaz 4	Fusta II 5 Cartuș 2 Victor 2 Năluca 1	Winsome J. 10	Amy Scot. 7 Bețiv 1 Cavaler 1 Voința 1	Allah 4 Turul 2 Vatel 2 Aurica 1 Câmp 1	Avion 7 Kitty Clair 1 Giuditta 1 Peter Gordon

LUNI, LA BANEASA-TRAP

O reuniune în folosul INZESTRARII ARMATEI

După cum am anunțat, Societatea Hipică Română de Trap a luat lăudabila inițiativă de a destina una dintre reuniunile sale fondului Inzestrării Armatei.

Această zi a fost sorocită pentru Luni 17 Iunie, când, fiind sărbătoare legală, se va putea obține un randament maxim.

Suntem convinși că publicul nostru sportiv a și apreciat așa cum se cuvine, acest gest frumos și va răspunde în mod promt, la o acțiune care corespunde cu obligația fiecărui cetățean în aceste clipe dificile pe cari le trăim.

In plus, societatea organizatoare va oferi publicului o atracție suplimentară.

Va regiza o loterie hipică, având drept obiect: un cal trăpaș de curse.

La această loterie vor participa toți posesorii unui bilet de intrare la una dintre cele trei incinte ale hipodromului, calul atrimuindu-se prin tragere la sorți.

ALERGARILE DE TRAP

Băneasa Trap: Ziua 15-a, Luni 17 Iunie 1940

— PROGRAM DEFINITIV —

Premiul DORA HALL Condiție — 15.000 lei

2120 Baba Dochița
2140 Garofița
2160 Câmp
2180 Primăvara, Carol Hanover, Fuga
2200 aTva, Dor de Ducă, Zgomot, Allah
2220 Ezer jo, Bețiv, Răsura

Premiul EDGAR Condiție (1/1) — 18.000 lei

2100 Bafta
2120 Victoria
2160 Miriștea, Pușa
2200 Joker Săgeata
2220 Cina, Helen Halpin
2280 Bandit II, Clifford Hanover

Premiul HUNIEDOARA Condiție (1/1) — 15.000 lei

1700 Falada, Lord Galant, Lector, Lora, Amok II, Ethalvine, Moirița II, Havaiana, ip Top, Lucky Boy, Făt Frumos II, Darling Worthy
1720 Chiabur
1740 Chiot, Veturia, Dvalin
1780 Odessa
1800 Leac, Vardar
1840 Hotin
1900 Nineta

Premiul DRIFT ALONG Handicap — 18.000 lei

1700 Mura, Dolly W., Benito H. P.
1720 Catinca, King W., Kamaa, Flying, Avion, Joly
1740 Sam Worthy, Giuditta, Anny Worthy
1760 Kanada, Havana, Josedale Margot, Pandur, Little Orphan
1780 Ghid, Levente

Premiul ETULEA Performanță — 15.000 lei

1700 Isvor T, Dracu, Lupoaica
1720 Ciuleandra, Prinț Worthy, Iarba, Lilia, Speranța, Ulm, Năluca, Aron, Chilipir, Comtesse Worthy
1740 Elișor, Cilly Hanover, Dudu Gordon, Șoimu
1760 Bistricioara, Joker, Urganda Ialpug
1780 Primăvara, ăol, Arama, Săgeata
1800 Diadia Lul

Premiul GENERAL BOTEZ Record — 31.000 lei

2080 Adda Worthy, Ghimp, Eftin Birlic
2100 Valenție, Brebenea
2120 Nation, Pock, Blondella, Ben Hur
2140 Havana, Gruia, Pandur
2180 Szeged
2200 Petruș
2240 Joppa Hanover

Pr. INZESTRĂRII ARMATEI Handicap — 15.000 lei

1700 Zarvăr, Primăvara
1720 Giovinezza II, Pan Worthy, Cina, Hispano, Nineta
1740 Vâlcea, Oborean, Geisha, Bețiv, General Worthy, Pinkerton, Dor de Ducă, Cavaler, Helen Halpin
1760 Peter Worthy, Sultana, Durdulia, Draga Mea, Elena fără pariu, Florita
1780 Zenit, Natașa.

Premiul ENYEM Condiție — 21.000 lei

1720 Eggy
1740 Catinca, Kamaa Avion, Gaby M
1760 Belșug, Katy Caid, Ghid Winsome Jos., Ninon, Joly
1780 Josdale Margot, Pandur

Premiul ESTER Handicap — 15.000 lei

2100 Uria. Luminița, Talisman, Fusta II
2120 Isvor T
2140 Prinț Worthy, Bănuța, Ulm, Năluca, Ciuruc, Chilipir, Victor, Cartuș
2160 Cilly Hanover, Iarba, Lilia, Rozina, Hotin
2240 Arama

Alergările de galop

BANEASA: ZIUA 20-a, Joi 20 Iunie 1940

— INSCRIERI —

Premiul HARI JANOS II 25.000 lei — 900 metri

Crăiasa	53½
Buhor	57½
Lăeșița	53½
Ena	51
Lucie	51
Oprinca II	56
Păpușa ex Paceaura	58½
Lucreția	53½
Floreal	55½
Gudrun	57½
Ancuța	51
Mincinoasa	51
Ninicha	51
Schela	51

Pr. DÉSIRÉE — H'cap vânzare 20.000 lei — 1500 metri

Overbrook, Jagodka, Zefir, Maffia, Arosa, Miami, Jaf, Dux, Paiața, Bila, Mircioaia, Bold Topsy, Betty, Orette, Princesse d'Orange, Sukoro, Garoafa II, Țuguila, Talalka, Burgos, Campanella, Rose d'Orsay, Noroc, Luțica, Smărăndița, Carsix, Voicuța, Capriole, Principessa, Micșunea.

Premiul NANSUC — W. h'cap 25.000 lei — 1600 metri

Caiafa, Ticu, Molda, Puișor, Rubin, Rada III, Très Pratique, Zamfira, Bock, Brânceni, Lăncier, Măcieș, Smeu, Naum, Pr. d'Orange, Colombo, Li, Medardus, Furtuna, Talalka, Olaf, Vigo, Pali, Harța, Ciocârlan, Cin'te ține, Luțica, Mazepa, Nae, Bravo mă, Balyhoo, Farmec, Frunză.

Premiul VIOLETA 30.000 lei — 1700 metri

Dark Kopi	50½
Monfaucon	50½
Agitatote	45½
Badar	50½
Bock	56
Roy	57½
Rush	47
Favorit	57½
Măcieș	54
Doinița	54½
Gavroche	50½
Colombo	57½
Niculae	53½
Niculae	53½
Crainic	47
Szantas	54
Cornița	56
Malnoue	49
Nae	57½
Frunză	59
Estoc	50½

Premiul FĂRĂMIȚA 30.000 lei — 1000 metri

Crăiasa	52
Buhor	55½
Doggie	55½
Lăeșița	52
Brandywine	56
Le Petit Mac	58
Junte	56½
Lup	53½
Bougie	52
Judy	54
Straja	54
Voe Bună	53½
Garofița	54
Lucreția	54
Galina	54
Girardi	55½
Marsala	56
Satrap II	55½

Premiul MAGNESIUM 30.000 lei — 1400 metri

Jagodka	51
Maffia	47
Lily	51½
Arosa	41
Miami	51
Lecaude	53½
Bold Topsy	49
Rush	56
Betty	53
Lizica	47½
Odhina	55½
Iortoman	57½
Mândra	49
Țuguila	44½
May Day	41½
Noroc	48½
Malnoue	55½
Persane	55½
Voicuța	47

Premiul ROȘCOVA — Handicap 30.000 lei — 2400 metri

Zefir, Beauty, Băiețel, Roy, Dornic, Magnat, Medardus, Li, Niculae, Crainic, Florence, Hazliu, Hangiu, Szantas, Mitsouko III, Etelkos, Malnoue, Persane, Bravo mă, Barcău, Haimei, Frunză.

ATLETISM

450 DE CONCURENTI LUPTA MAINE IN CUPA „GEORGE ICONOMU"

Un record de înscrieri neîntâlnit în această competiţiune

Din lipsă de spaţiu n'am publicat în numărul nostru de ieri handicapurile complete date concurenţilor în prima întrecere de mare proporţie a sezonului cupa „George Iconomu".

Ţinem să accentuăm asupra inovaţiei adusă de ligă, în fixarea handicapurilor pe categorii.

Este cea mai cuminte măsură şi credem că de data acasta nu se vor mai ivi nemulţumirile de altă dată ce întunecau succesul competiţiunei.

Deasemenea trebuie remarcată participarea neîntâlnit de numeroasă: 450 de concurenţi. Este o cifră care ne bucură.

Suntem siguri că examenul d-lui prof. Virgil Popescu în materie de regizare va fi trecut cu brio, acestea toate concurând la succesul întrecerei ce va începe mâine dimineaţă pe stadionul din Dealul Spirii.

100 m. PLAT

Seria I.

Anton Cristea Venus Strach, Albuţ O. Venus 8 m., Gaţă Aristide St. R. 7 m., Vitez Ion, Venus 8 m., Antonescu P., Vict. 7 m., Boeşteanu, V. D. 7 m.

Seria II.

Cunescu Vlad, Venus Strach, Ionescu Traian, St. R. 8 m., Fliegel Carol, V. D. 7 m., Papadopol, Vict. 8 m., Opriţescu, V. D. 7 m., Ion Stoica, Venus 8 m.

Seria III.

Iordache N., St. R. Skrach, Sorescu O., Venus 8 m., Roşianu Radu, St. R. m., Ionescu Tulcea, V. D. m., Bratu Anghel, Vict. 8 m., Eitel Ion, Venus 8 m.

Seria IV.

Stelorian A., V. D. Skrach, Bugeanu, Venus 8 m., Bercan A., St. R. m., Cosmănescu B., V. D. 7 m., Maltopol St. R. 7 m., Vello A., V. D. 7 m.

Seria V.

Drăgănescu N., Venus 3 m., Brociner, St. R. 7 m., Haritiade, V. D. 7 m., Faur, V. D. 8 m., Gheorghiu, Vict. 8 m., Mogoş, C. F. R. 8 m.

Seria VI.

C. Gavrilescu, Venus 8 m., Zilinschi, St. R. 7 m., Stănescu P., V. D. 7 m., Manzavinatos, Vict. 8 m., Nicolau Panait, C.F.R. 8 m., Tănase Iacob, Vict. 8 m., Stoica, V. D. 8 m.

Seria VII.

Vinescu, St. R. 8 m., Ungureanu, V. D. 8 m., Ionescu Gh., Vict. 8 m., Schelker, V. D. 7 m., Gheorghe Mar., St. R. 8 m., Gheorghiade, V. D. 7 m., Ioniţă D., St. R. 8 m.

200 m. PLAT

Seria I.

Anton Cristea, Venus Skrach, Ionescu Tulcea, V. D. 15 m., Antonescu P., Vict. 15 m., Mogoş Remus, C.F.R. 18 m., Gaţă A., St. R. 15 m., Vello A., V. D. 15 m.

Seria II.

Nemeş Fr., St. R. Skkrach, Năstase Gh., Venus 15 m., Cosmănescu, V. D. 15 m., Haritiade,, V. D. 15 m., Ionescu Tr., St. R. 15 m., Măruntu Gh., Venus 15 m.

Seria III.

Hidişanu, Venus Skrach, Gheorghi de, V. D. 15 m., Roşianu Radu, St. R. 15 m., Ioanid N., Vict. 15 m., Bercan A., St. R. 15 m., Faur, V. D. 18 m.

Seria IV.

Iordache St. R. Skrach, Cunescu S., Venus 15 m., Vladimirescu, Venus 18 m., Marinescu Gh., St. R. 15 m., Hoekel, V. D. 15 m., Hulpan Tr., Vict. 15 m.

Seria V.

Drăgănescu, Venus 8 m., Stănescu P., V. D. 15 m., Serbacov, V. D. 15 m., Maltopol, St. R. 15 m., Antonescu V., Vict. 15 m., Bugeanu Fl., Venus 18 m

200 m. PLAT

Seria VI.

Kopani, V. D. 8 m., Simu Ion, Venus 15 m., Fliegel C., V. D. 15 m., Brocnir, St. R. 15 m., Nicolau P., C.F.R. 18 m., Voinescu R. St. R. 18 m.

400 m. PLAT

Seria I.

Necula Gh. V. D. Skrach, Ludu Virgil, Venus Skrach, Iordache, St. R. Skrach, Nemeş Fr., St. R. Skrach, Gh. Măruntu ,Venus 20 m., Gaţă A., St. R. 20 m., Gheorghiade, V. D. 20 m., Năstase Gh., Venus 20 m., Bădulescu R., Vict. 25 m., Vestemeanu P., Leonida 25 m., Falticek, Venus 20 m., D. Măruntu, Venus 10 m., Seb. Popescu, St. R. 10 m., Cosmănescu, V. D. 20 m., Serbacov, V. D. 10 m., Paior Ion, Venus 20 m., N. Ionescu, Venus 20 m., S. Bordeianu, Vict. 25 m., Iftimescu, V. D. 25 m., Kopani, V. D. 10 m., Toty, Venus 20 m.

Seria II.

Stelorian A., V. D. Skrach, Hhmet Suliman, St. R. Skrach, Tălmaciu D., V. D. Skrach, Popescu St., St. R. 20 m., N. Ioanid, Vict. 20 m., Soare P., Vict. 20 m., N. Sucitu V. D. 10 m., Val. Mitrea, St. R. 20 m., V. Antonescu, Vict. 20 m., Bercan, St. R. 20 m., Braşoveanu I., Vict. 25 m., Garai, V. D. 10 m., Constantinescu G., St. R. 25 m., C-tinescu Tib., Ind. 25 m., Cearughin, Venus 25 m., Georgescu, Venus 25 m., Staicu, St. R. 20 m., Hoekel V. D. 20 m., Moldoveanu R. Vict. 20 m., T. Vladimirescu, Venus 25 m., Laurenţiu I., Venus 25 m., Voinescu, St. R. 25 m.

800 m. PLAT

Dinu Cristea, ... A. Skarch, Ahmet Suliman, St. R. Skrach, Nemeş Fr., St. R. Skrach, Necula, V. D. Skrach, Tălmaciu, V. D. Skrach, Comănescu I., V. D. 20 m., Conţ V., Venus 20 m., N. Sucitu, V. D. 20 m., Seb. Popescu, St. R. 20 m., V. Teodosiu, St. R. 20 m., Teodoriu, Vict. 40 m., Marinescu R., Venus, 40 m., I. Paior, Venus, Gh. Niţă, Venus, Gh. Măruntu, Venus, Faticek, Venus, G. Văsuţă, Venus, I. Cioacă, Venus, Răşnoveanu N., Venus, Badea Gh., St. R., Ionescu Tr., St. R., Val. Mitrea, St. R., P. Popescu, St. R., Popescu Caton, St. R., Staicu Ion, St. R., Strasser, St. R., M. Marinescu, St. R., Popescu St., St. R., Făţu, V. D., Andreescu N., V. D., Lacatoş, V. D., Corvătescu, V. D., P. Soare, Vict., Moldoveanu R., Vict., V. Antonescu, Vict., Stănescu N., Vict., Cuneti C., Leonida, Ionescu N., Leonida, Vicoveanu, Venus 60 m., G. Vasile, Venus, N. Ungureanu, Venus, Laurenţiu I., Venus, Dumitrescu G., Venus, Dumitru N., Venus, C-tinescu G., Venus.

800 m. PLAT

Bărbulescu I., V. D. 60 m., Tiniachiu, V. D., Ghermani, V. D., M. Dimitriu, V. D., P. Vestemeanu, Leonida, Octavian A., Leonida, Porojan I., C.F.R., O. Marinescu, C.F.R., Ion Teodor, C.F.R., Badea G, Leonida.

1500 M.

Dinu Cristea, St. R. Skrach, Ahmet Suliman, St. R., Tărtăreanu, St. R., Tălmaciu D., V. D., Radu Ioniţă, C.F.R., Achim, C.F. R. 50 m., Conţ Vasile, Venus, Teodosiu St. R., S. Popescu, St. R., Comănescu I., V D., N. Sucitu, V. D., Teodosiu G., Vict., N. Răsnoveanu, Venus 100 m., Niţă G., Venus, Marinescu R., Venus, Cioacă I., Venus, Vasile G., Venus, R. Dragomir, Venus, Badea G., St. R., P. Popescu, St. R., Popescu Caton, St. R., Strasser, St. R., M. Marinescu, St. R., Cristodorescu, V. D., Andreescu, V. D., Lacatoş, V. D., Făţu, V. D., Dinescu, V. D., Soare P., Victoria, Marinescu N., Victoria, Marinescu G., Victoria, Sebănescu C., Victoria, Stănescu N., Victoria, Francisco N., Leonida, Cuneti C., Leonida, Ioniţă D., St. R. 150 m., Gherman, V. D., Isopescu, V. D., M. Dumitriu., V. D., M. Stănescu, Vict., Ruiu G., Vict., Vestemeanu, Leonida, Badea Al., Leonida, A. Octavian, Leonida, I. Popescu, C.F.R., O. Marinescu, C. R.F., G. Egurov. C.F.R., I. Teodor, C.F.R.

5.000 M.

Dinu Cristea, St. R., Skrach, Radu Ioniţă, C.F.R., Tărtăreanu, S. R., Tălmaciu D., V. D., Burcescu, Venus, 200 m., Teodosiu, St. R., Dinescu V. V. D., Todiriu, Vict., Achim, C.F.R., Răsnoveanu, Venus, 350 m., M. Iorgulescu, Venus, Dragomir, Venus, Strasser, St. R., Badea G., St. R., Popescu P., St. R., Popescu Caton, St. R., Marinescu M., St. R., Predescu T., V. D., Neagoe G., V. D., Marinescu N., Vict., Marinescu G., Vict., Şerbănăescu C., Vict., Tănăsescu P., Vict., Bădescu G., Vict., N. Stănescu, Vict., Tănase G., Leonida, Francisco N., Leonida, Ionescu T., Leonida, Moise A., Leonida, Bărbulescu, Leonida, Căpitanu P., Leonida, Roşu I., Leonida, Paraschivescu, Leonida, Spirescu, Leonida, Stoica T., Leonida, Ladislau C., Leonida, Paicu D., C.F.R., Beza C., C.F.R., Manu L., C.F.R., Ion S. Ion, C.F.R., Tucă N., C.F.R., Dumitru N., Venus, 450 m.; Ruiu Ion, Vict., Nicolae N., Vict., Popescu Gică, Vict., Predescu G., Vict., Vânturici, Leonida, C-tinescu M., Leonida, Egurov G., C.F.R., Balţer I., C.F.R.

110 m. GARDURI

Seria I

Ionescu Ştefan, Venus, Garai, V. D., Sepacov, V. D., Piscarac Ion, Vict., Kopani, V. D.

Seria II

Bujaker Igor, Venus, Dionisie Negru V. D., Stelyorian A., V. D., Papadopol, Vict.

SARITURA IN LUNGIME

St. Ionescu, Venus, Skrach, M. Alexandrescu, Venus, F. Calistrat, Venus, Yost G., V. D., Titus Moga, V. D., Lupan A., V. D., Oprea, Venus, 55 cm., Năstase, Venus, Beer, V. D., Cosmănescu, V. D., Ungureanu, St. R., Gheorghiade, St. R., Bestelei A., V. D., Maltopol, St. R., Opriţescu, St. R., Pruncu, St. R., P. Antonescu, Vict., T. Hulpan, Vict, N. Popa, Vict., V. Dumitrescu, C.F.R., H. Segal, St. R., Eitel, Venus, 75 cm., I. Stoica, Venus, Marinescu, St. R., Faur, V. D., Predescu L., Beicu M., V. D., Bratu, Vict., C-tinescu, Vict., Vâlcu G., C.F.R.

TRIPLU SALT

Ionescu St., Venus, Skrach, F. Calistrat, V. D., Lupan A., V.D., Alecsandrescu, Venus, Cosmănescu, V.D., 2 m., I. Simu, Venus, Oprea, Venus, Săndulescu, Venus, Val. Mitrea, St. R., Segal, St. R., Popescu St., St. R., M. Filipescu, St. R., Zilinski, St. R., Gheorghiade, V. D., Haretiade, V. D., P. Antonescu, Vict., T. Hulpan, Vict., Stoica, Venus, 2,20 m., Baloşanu, V. D., Beicu M., V. D., Papadopol, Vict., Vâlcu, C.F.R.

SARITURA IN INALŢIME

Ludu V., Venus, Skrach, Ciaclani, Venus, AlexandrescuM., Venus, Yost V. D., Hasfalvy, V. D., T. Moga, V. D., Fălcoianu, Venus, Lucaci, St. R., 10 cm., Prunca N., St. R., 15 cm., Roşianu R., St. R., 15 cm., Schelker, V. D., 15 cm., Segal, St. R., Stoian I., St. R., Zilinschi, St. R., Petruţ, V. D., Bestelei, V. D., Cosmănescu, V. D., Gheorghiade, V. D., Boeşteanu, V. D., Gurguţă, V. D., P. Antonescu, Vict., T. Hulpan, Vict., V. Antonescu, Vict., V. Dumitrescu, C. F. R., L. Popescu, Venus, 20 cm., Rembievschi, Venus, S. Beraru, Venus, C-tinescu D., C-tinescu C., Venus, Beicu M., V. D., Papadopol, Vict., Postelnicu, C. F. R.

SARITURA CU PRAJINA

Clement Baciu, Venus, Skrach, Gh. Epuran, Venus, Kopany, V. D., Suteu, V. D., Năstase G., Venus, 20 cm., Săndulescu, Venus, Ungureanu, V. D., Moraru, V. D., Iacob, V. D., Popa N., Vict., Cristu Gh., Venus, 40 cm., Sulescu N., Venus.

GREUTATE

Ciaclani, Venus, Skrach, Alexandrescu, Venus, Schulery, St. R., Gurău, V. D., T. Moga, V. D., R. Popescu, V. D., A. Bădulescu, V. D., Fălcoianu, Venus, 1,50 m., Gusacov, V. D., Savu I., V. D., Sibianu, Venus, 3 m., Gheorghiade, St. R., Filipescu M., St. R., Tronaru, V.D., Sântu, V.D., Istrătescu, V.D., Petruţ, V.D., Surmeian, V.D., Ghimbău, V.D., Vello, V.D., Kurtzbauer, V.D., Teodorescu, Venus, 3,50 m., Sincan, Venus, Săulescu, Venus, Poenaru, Venus, Stoica Ion, Venus, Bădulescu N., V. D., Popescu Şerban, V. D., Şerbănescu B., Schrak, V. D., Ştefan Alexe, Vict., Ene Al., Vict., Dragomirescu I., Vict., Gheorghiu A., Vict.

SULIŢA

Vămanu, St. R., Skrach, Negru D., V. D., Slobozeanu, St. R., 10 m., Lucaciu, St. R., Savu I., V. D., Sibianu, Venus, 15 m., Bujaker, Venus, Pruncu, St. R., Petrescu, St. R., Brociner, St. R., Petruţ, V. D., Andreescu, V. D., Nicolescu, V. D., Martinaş, Vict., T. Ianculescu, Vict., Gheorghiade, St. R., Stănescu, Venus, 20 m., G. Dumitru, Venus, Cristescu, Venus, N. Sulescu, Venus, Şerb. Popescu, V. D., Bărbulescu, V. D., Capeleanu, V. D., Condrus, V. D., Tăbârcea, Vict., Alexe St., Vict., Bratu A., Vict.

CIOCAN

Schulery, St. R. Skrach, Gurău, V. D., Popescu R., V. D., Fălcoianu, Venus, 1 m., Slobozeanu, St. R., Gusacov, V. D., Sibianu, Venus 8 m., Ghiondea, St. R., Teodorescu, Venus, 10 m., Stănescu, Venus, Poenaru, Venus, Şerbănescu, V. D.

DISC

Cchulery, St. R., Skrach, Vămanu, St. R., Gurău, St. R., Bădulescu, St. R., Popescu R., V. D., Schrak, V. D., Ştefan Alexe, Vict., V. D. 6 m., Gheorghiare, St. R., Filipescu, St. R., Petrescu, St. R., Tronaru, V. D., Sântu, V. D., Istrătescu, V. D., Petruţ, V. D., Surmeian, V. D., Vello, V. D., Kurtzbauer, V. D., Ianculescu T., Vict., Antonescu, Vict., Martinaş, Vict., Sulescu, Venus, 10 m., Rembievski, Venus, Poenaru, Venus, Stănescu, Venus, Bădulescu, V. D., Şerb. Popescu, V. D., Şerbănescu, V. D., Schvark Hans, V. D., Bratu, Vict., Tăbârcea, Vict., Tănase, Vict., Iacob Gh., Vict.

CICLISM

28 alergători participă în marea probă de fond Bucureşti-Roşiorii de Vede-Bucureşti

Organizată de gruparea A.S.P.I.M. Care se desfăşoară mâine!

O zi, atât ne mai desparte de marea probă de fond Bucureşti-Alexandria-Roşiorii de Vede-Bucureşti. Când am spus marea probă, am ţinut seamă de cei 237 km. cât măsoară cursa de mâine. Să recunoaştem: este o cifră mult peste probleme de fond desfăşurate până acum. Şi pentru aceasta proba de mâine se anunţă dură, disputată cu lupte dârze.

SURPRIZELE NU SUNT EXCLUSE IN CURSA DE MAINE

Startul acestei probe va fi foarte populat. Vor lua plecarea şi „aşii" şi inferiorii". Dacă dela „aşi" ne aşteptăm la lucruri mari, la comportări bune, „inferiorii", credem că îşi vor imita „superiorii", adică vor fi elemente care vor avea comportări chiar excelente. Căci un alergător din categoria „puştilor" prinzând o zi bună — cine ştie — poate fi capabil de-o performanţă mare.

Deaceea, surprizele în această cursă nu sunt excluse. Nu, deloc!

CARACTERISTICILE CATORVA CONCURENŢI

După cum am arătat mai sus, startul acestei probe va fi populat. Toate vedetele noastre vor lua plecarea. Nu vor lipsi „aşii" fondului Tudose, Ţapu, Niculici, Dobrin, Hrenciuc, Feodoreanu, Agathon, Şandru şi eventual Mormocea, ca să-i numim numai pe aceştia. Deci tot ce ciclismul nostru are mai bun. Ca să nu mai vorbim şi de „speranţele" V. Ioniţă, Ciorobea, N. Ilie, Diaconu, etc.

Toţi, absolut, toţi cei de mai sus, sunt elemente cu un trecut destul de glorios în ciclismul nostru, cu performanţe de răsunet.

Deci, cursa de mâine poate fi la fel de bine o cursă a forţei sau a vigilenţei.

TUDOSE

Alergătorul nr. 1 al nostru, posesor al unui fizic impresionant, masiv, dur cu o forţă excepţională, excelent sprinter — iată calităţile lui Costea, neegalate încă. In cursa de mâine, asemenea calităţi sunt necesare în lupta pentru victorie. Ajutat de ceilalţi coechipieri, şi în eventualitatea unei sosiri la demaraj, are fără exagerare, prima şansă.

NICULICI

Mărunt, suplu, totdeauna vesel — fie oricât de grea o cursă, mina-i veselă caracteristică nu-i lipseşte, Niculici este alergătorul capabil de-o comportare foarte bună.

ŢAPU

„Bătrânul Vulpoi" este tehnician desăvârşit, Ţapu are marele merit că aleargă o cursă, nu numai cu picioarele ci şi cu capul.

Ştie cum să aplice tactica sa specială, în orice cursă.

HRENCIUC

Acest vechiu fondist reintră mâine în proba Bucureşti—Roşiorii de Vede—Bucureşti, după o absenţă de un an. Dur, tehnician, Hrenciuc este omul capabil de orice performanţă. Dacă prinde o zi bună, poate să evadeze din pluton şi să meargă de unul singur. Este omul capabil să încurce orice socoteli.

DOBRIN, GRIGORIU, FEORDEANU

Alţi 3 alergători aspiranţi la primele locuri. DOBRIN are marea calitate de-a fi rezistent. Este susceptibil de performanţe destul de bune.

Dacă prinde o zi bună şi dacă îl va lăsa crizele de ficat metropolistul poate să aibă o compostare excelentă.

GRIGORIU şi FEORDEANU, iată două nume capabile de performanţe frumoase.

„Nebunul-pedaleur" Grigoriu este în pieful lui într'o cursă dură ca cea de mâine.

Alt aspimist cu pretenţii la primele 5 locuri este Bucur Feordeanu. Alergător cu un fizic destul de impunător, este posesor al unei rezistenţe şi al unui sprint destul de bun.

O evadare din pluton a lui Feordeanu nu ar părea exclusă.

In orice caz, Feordeanu împreună cu Grigoriu şi cu ceilalţi aspimişti vor face imposibilul pentru ca victoria să nu scape culorilor clubului din care fac parte

Descriindu-i pe alergători individual observăm că „Aspimiştii" sunt acei cari au de partea lor forţa, pe când „Metropoliştii" vigilenţa.

Deci şi individual şi pe echipe lupta va fi mare chiar foarte mare

UNDE VA AVEA LOC SOSIREA PROBEI DE MAINE

Plecarea oficială în Cursa Bucureşti—Roşiorii de Vede—Bucureşti, se va da la orele 7 dimineaţa precis din faţa tribunalului, iar plecarea tehnică la ora 7.15 din parcul Rahova.

Sosirea se va face în jurul orei 17.30—18 d. a. to în parcul Rahova la capătul liniei de tramvai 15.

IATA LISTA COMPLETA A INSCRIŞILOR

DELA METROPOLA: Ţapu, Niculici, Dobrin, Silivestru şi Pantazescu D.;

DELA ASPIM: Tudose C-tin, Bucur Feordeanu, C-tin Grigoriu, Emil Seucec, Ciorobea Al. Bădulieţeanu Victor, Grizan Ion, Niculaie Ilie, Mateescu C., Lazăr Pavel, Vladimir Nic., Niţescu Aurel, Diaconu St. şi Constantin Dumitru.

DELA VIFORUL-DACIA: Norhadian Ev., Al. Someşan, Iacob C-tin, Cristea Gr.

DELA LEONIDA: Hrenciuc D-tru, Mazilu Niculae şi Cimpocon C-tin;

DELA C. F. R.: Hapciuc Gh.;

DELA V. C. R.: C-tin Gionea.

TENNIS

Politechnica conduce cu 2-0 contra lui T. C. Doherty

Ieri, pe terenurile Av. Sp. Politechnica, a început matchul pentru Cupa A Canolle. După prima zi, jucătorii Politechnicei conduc cu două victorii la zero împotriva echipei clubului Doherty.

Atât victoria lui Rurac asupra lui Caralulis, cât şi înfrângerea lui Erös, au constituit două surprize în matchul de eri.

Rezultatele:

Rurac (P.)—Caralulis (Doh.) 3-6; 7-5; 6-3.

Botez (P.)—Erös (F.C. Doh.): 6-5; 6-4.

Programul de astăzi:

Simplu Doamne:

Canella (P.)—Wertheim (T.C.D.)

Dubdu domni:

Caralulis-Retti contra Botez-Rurac.

Dublu mixt:

Caralulis-Wertheim (T.C. D.)—Rurac-Canella (Politech).

BOX

GREŞELI REMEDIABILE

Şcoa'a de oficiali a F. R. Box-ului a dat rezultate bune, dar...

...s'a acordat calitate oficială unei funcţiuni cari nu era indicat s'o aibă

Şcoala de oficiali a dat rezultate bune, nu datorită profesorului, ci sârguinţei elevilor cari nu au înţeles să-şi irosească timpul în van.

Desigur că, şcoala sus pomenită nu a dat la iveală oficiali perfecţi. Dovadă că unii dintre judecătorii şi conducătorii noştri de luptă nu sunt încă stăpâni pe situaţie şi în dese rânduri comit greşeli cari, uneori, sunt inadmisibile. Dar, nu se poate cere „copilului" să fie sigur pe paşii lui, imediat ce i s'a dat drumul să meargă.

Să sperăm că atunci când rutina căpătată prin practică îşi va spune cuvântul, ne vom putea mândri cu un corp select de oficiali.

Din rândurile de mai sus, reiese clar că apreciem opera de redresare a cadrelor, înfăptuită de F. R. Box. Ceeace însă ni se pare curios constă în faptul că forul conducător a extins prea mult calitatea de oficial şi astăzi avem şi „îngrijitori oficiali".

In această chestiune ne declarăm, dela început, în desacord de vederi cu acei cari au purces la realizarea unor pregătite cadre de oficiali.

Înţelegem să fie interesaţi în această calitate: maeştri de box, judecătorii, arbitri, directorii de luptă, secunzii şi toţi ceilalţi ordonatori responsabili în legătură cu normala desfăşurare a unui match de box.

— Ce rost are însă „oficializarea îngrijitorilor"? Dece să se acorde această calitate unor tineri cu destul de puţină rutină, în detrimentul unor oameni trecuţi de vârsta primei tinereţi şi cari sau dedicat cu îngrijit întregi generaţii de boxeuri.

— Să fi urmat şcoala deschisă de F. R. Box, ni se va răspunde.

Dar, acest răspuns este deadreptul absurd. Căci, cum i s'ar putea pretinde un asemenea lucru unui Gheorghe Axioti, unui Marcu Spakow, unui Dumitru Teică, etc., cari îngrijind numeroşi boxeuri, au asigurat culorilor noastre o serie de răsunătoare succese internaţionale?

Sau, dece i s'ar interzice unui Lucian Popescu, sau unui Toma Aurel, ambii de mai multe ori campioni ai Europei, să îngrijească un boxeur?

Crede oare F. R. Box-ul că unul singur dintre cei mai sus citaţi este mai puţin capabil decât toţi cei cărora le-a liberat diplomă de „îngrijitori oficiali"?

Doamne fereşte!

Aceasta fiind situaţia şi reamintindu-ne că Vasile Şerbănescu şi Moti Spakow nu au putut fi îngrijiţi în ultimile lor matchuri de oameni cari le cunosc metehnele, ajungem la concluzia că hotărîrea F. R. Box-ului în privinţa îngrijitorilor este literalmente greşită.

Şi, dacă forul pugilistic autohton ţinea să facă acest lucru cu scopul de a pregăti cadre pentru viitor, măsura nu trebuia să se adreseze şi acelora cari în decursul lungilor ani de practică şi-au câştigat dreptul de a îngriji un boxeur.

In afară de aceasta, înfiinţând calitatea de „îngrijitor oficial", F. R. Box-ul nu a ştiut să facă deosebire între cele două calităţi de boxeuri: amator şi profesionist.

Înţelegem ca purtătorilor hermineî albe să li se poată desemna un anumit îngrijitor şi acesta să fie ales dintr'un lot agreiat de amatorul respectiv. Dar, să se impună acest lucru unui profesionist este pur şi simplu o aberaţie pe care nu a adoptat-o încă, nici o Federaţie din lume.

Am fi curioşi ce ar spune Joe Louis, dacă într'un match anumit, forul respectiv i-ar impune un anumit îngrijitor. Credem că el ar coborî imediat treptele ringului şi ar refuza să boxeze. Şi, nimeni nu ar putea spune că a făcut rău.

Situaţia se prezintă astfel cum o arătăm noi mai sus şi F. R. Box-ul ar trebui să revină asupra unei hotăriri pripite căci, a-ţi recunoaşte greşala este un fapt cavaleresc.

Jenny Dumitrescu

Astăseară, la Reşiţa

O reuniune inter-oraşe

Timişoara-Reşiţa

In reprezentativa gazdelor, figurează şi PETRE POP

La Reşiţa, în sala cinematografului „Muncitoresc" se va desfăşura astăseară o interesantă reuniune amatoare, în cursul căreia componenţii reprezentativei locale îşi vor încerca forţele în faţa unei selecţionate a oraşului Timişoara.

In această întâlnire inter-oraşe, organizată de secţiunea de specialitate a grupării U.D.R., teamul timişorean va fi compus din cei mai buni amatori ai cluburilor: C. A. M. T., Ilsa şi C. F R

Din lotul prezentat de gruparea organizatoare va face parte şi Petre Pop, fost campion naţional la categoria semi-grea şi unul dintre reprezentanţii României în triumfalul turneu efectuat acum doi ani în Franţa.

PROGRAMUL

Alcătuit din matchuri echilibrate cari făgăduesc un spectacol de calitate, programul are următoarea înfăţişare:

Gilicze (Timiş)—Fiat (Reşiţa).
Petsovsky (Timiş)—Popp (Reşiţa).
Vihay (Timiş)—Toth (Reşiţa)
Cojocaru (Timiş)—Pistovici (Reşiţa).
Kaiser (Timiş)—Rouă (Reşiţa).
Menczer (Timiş)—Simes (Reşiţa).
Rucher (Timiş)—Penall (Reşiţa).
Aranyoşy (Timiş)—Munteanu (Reşiţa).
Goereczi (Timiş)—Bara (Reşiţa).
Covaci (Timiş)—Bâtea (Reşiţa).

O mare gală amatoare

în folosul familiilor de concentraţi

In sala cinematografului „Pascalaqua" va avea loc azi 15 Iunie, o mare gală amatoare în folosul familiilor concentraţilor, care va fi patronată de d. colonel V. Atanasiu, prefectul jud. Brăila.

Cu această ocazie, pe ringul brăilean se vor întâlni reprezentanţii oraşelor Brăila-Galaţi.

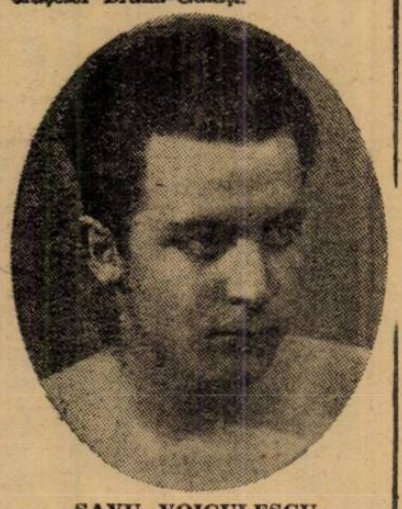

SAVU VOICULESCU

Printre aceştia remarcăm prezenţa pe program a campionului amator la categoria semigrea Alfins Mesky, care se va război cu Slavi Dumitru, pensionarul Boxing Clubului Brăila. Apoi întâlnirea dintre Petre Pungaru şi V. Cojocaru va face încă o dovadă în plus că Pungaru este cel mai bun „cocoş" din regiunea Dunărea de Jos. Mai remarcăm dela Boxing Club Brăila pe Romică Mircea, un tânăr de viitor şi pe bucureşteanul Savu Voiculescu, care s'a stabilit la Brăila. Gala se va bucura de un foarte mare succes, dată fiind munca pe care a depus-o marele protector al artei nobile, Rudy Jalensky.

După calculele noastre, Galaţi va câştiga cu 14-8.

PROGRAMUL COMPLECT AL REUNIUNEI

Romică Mircea (B.C.B.)—Rusu Alex (Gloria C.F.R.).
Bindea Saul (B.C.B.)—Nicolescu Gh. (Gloria C.F.F.).
Mihăilescu Alex (B.C.B.)—Rureă Jercan (Gloria C.F.R.).
Trandabur Gh. (B.C.B.)—Pantazi Vasile (Gloria C.F.R.).
Voiculescu Savu (B.C.B.)—Vasile Boantă (Gloria C.F.R.)).
Mihăilescu Vasile (B.C.B.)—Sandu Vasile (Gloria C.F.R.).
Căldăraru Gh. (B.C.B.)—Lonescu Barcă (Gloria C.F.R.).
Petre Ştefănescu (B C.B.)—Băncilă Nicolae (Gloria C.F.R.).
Pungaru Petre (B.C.B.)— Vasile Cojocaru (Gloria C.F.R.).
Slavy Dumitru (B.C.B.)— Alfred Mesky (Gloria C.F.R.).

Dela F. R. Box

Aseară, la sediul F. R. Box-ului s'a prezentat la împărţirea diplomelor absolvenţilor şcoalei de oficiali.

Nu s'au distribuit decât diplomele celor cari părăsesc Capitala urmând ca ceilalţi să le primească cu altă ocazie.

AVIAŢIE

Concurs de aeromodelism la Dudeşti-Cioplea

Astăzi, toată ziua, va avea loc pe terenul de sbor fără motor dela Dudeşti-Cioplea, campionatul bucureştean de aeromodele, în prezenţa d-lui ministru al aerului şi a d-lui comandant al Străjii Ţării.

VOLLEY BASKET BALL

V. S. C. joacă mâine

la Constanţa cu A.S. Marina şi A. S. Constanţa

Merituoasa grupare V. S. C., de sub conducerea d-lui Chiriac Mociolla, care în decursul activităţii de primăvară a obţinut succese strălucite învingând rând pe rând pe Av. Sportiv, Venus, Macaby, etc. va juca mâine la Constanţa în scop de propagandă cu echipele locale: A. S. Marina şi A. S. Constanţa.

In compania echipelor de mai sus, V S. C.. care se găseşte în maximum de formă, va căuta să facă, în faţa numeroşilor adepţi ai volley-ballului din Canstanţa, o frumoasă demonstraţie, astfel ca munca d-lor Chiriac Mociolla şi Sorin Beiu, preşedintele Ligii Marea să fie încununată de succes.

In vederea deplasării, V. S. C. aduce la cunoştinţă jucătorilor de mai jos, că trebue să fie prezenţi mâine, Duminică, 16 l. c. ora 6 dimineaţa în Gara de Nord sala de aşteptare cl. II-a cu echipamentul ce-l posedă:

Florin Brătan, Mihail Prunescu, Boris Borasowsky, Kiky Dragomirescu, Vasile Mexa, C. Sultănescu, Nicolaie Furlungeanu şi D. Marinescu.

Mâine se vor inaugura terenurile Stadiului Român, când se va disputa şi „CUPA INAUGURARII"

Munca pe care o depun activii conducători ai grupării Stadiul Român, are rezultate imediate, pe toate tărâmurile sportive. Astfel, secţia de basket şi volleyball — de curând înfiinţată — de sub conducerea d-lui arh. Armand Gabay, a reuşit ca, cu concursul întreprinderilor Bragadiru şi al Federaţiei române de Basket şi Volleyball, să construiască două terenuri: de basket şi volleyball.

Terenurile sunt situate la marginea strandului Bragadiru, cu intrare pe str. Puişor nr. 18-20 (din str. Izvor) şi au toate cele necesare unui teren occidental.

Pentru inaugurarea terenurilor, Stadiul Român a organizat o competiţie de volleyball dotată cu „Cupa Inaugurării", la care pot participa echipele feminine şi masculine, indiferent de categorie. Formaţiile de categoria I vor porni dela 0 iar echipele din categoriile secunde vor avea +5.

Se va juca câte un set, turneu, şi se va continua şi Luni 17 Iunie.

Ceremonialul în prezenţa invitaţiilor de onoare, va avea loc mâine, Duminică 16 Iunie, la orele 11. Jocurile şi înscrierile se primesc la Federaţie sau în ziua concursului pe teren până la orele 9 dim.

Comunicatul F.R.B.V.

Se aduce la cunoştinţa grupărilor: Caraiman şi Start Club, că jocul de volleyball feminin pentru categoria I-a se va rejuca Duminică 18 Iunie, pe terenul Sportul Studenţesc, la orele 9,15, sub conducerea arbitrului C. Giorgiade.

Grupările şi d. arbitru sunt rugaţi să ia cunoştinţă de prezentul comunicat.

Preşedinte, Cezar Iosif

RUGBY

Va lămuri situaţia campionatului matchul dintre St. Român şi Tennis Club Român ?!

Pe terenul T. C. R. se va juca mâine după amiază întâlnirea dintre Stadiul Român — T.C.R., nortită să lămurească situaţia destul de încurcată a campionatului din acest an.

Chiar învins, Stadiul Român, dacă nu intervin „complicaţii", nu poate pierde campionatul, deoarece la sfârşit ar totaliza acelaşi număr de puncte cu Sp. Studenţesc şi eventual T. C. R., dacă învinge pe Viforul Dacia. Având însă victorii mai multe, poate câştiga titlul.

In această ultimă situaţie Stadiul Român ar avea un inconvenient din partea Viforului Dacia, care dacă învinge pe T. C. R., face egalitate de puncte şi victorii, cu primul, urmând ca soarta să fie decisă de goolleverage sau de un match decisiv între aceste două cluburi.

UN MATCH MARE

Oricare ar fi rezultatul, întâlnirea de mâine va da un spectacol rar văzut. Spectatorilor le-a rămas încă în minte dinamica partidă făcută de acente două cluburi în tur, când învingător la scor strâns a fost Stadiul Român.

Mâine, două cluburi în maximum de formă, îşi vor disputa cu ardoare şansele şi în acelaşi timp revanşa.

Prin reintrarea lui Niky Chrissoveloni, Tuky Dragyu şi Toma Moldoveanu, T. C. R. va face zile grele campionatului prezumtiv, care anunţă că din cauze independente de voinţa lui nu poate prezenta echipa standard.

Capitolul spectacol, va fi asigurat ambelor ecsipe practicând un foc deschis şi fair. In plus internaţionalii, cari sunt destul de numeroşi, vor căuta să-şi arate în faţa spectatorilor vastelor calităţi şi cunoştinţe în materie de rugby.

Conducerea a fost încredinţată internaţionalului Theodor Kranz care va căuta să nu fie mai prejos de înălţimea partidei.

ECHIPELE PROBABILE

Stadiul Român: Tudor Ioan, Virgil Ioan (Carol Ioan), P. Bogos, A. Gobay, Virgil Munteanu, Cornel Munteanu, C. Turuţ, Glică Ionescc, Al. Argeşiu, Art. Vogel, Ghiondea, Crivăţ, Tlitescu, Glăvan, Slobozeanu.

T. C. R.: Toma Moldoveanu, Ghica, Chrissoveloni, Marinescu, Lucian Popovici, Neliu Popa, Mărculescu (Penciulescu), Dragu, Pană, Eremia, Hills, Matees-cu, Bârsan, C. Popescu, Burlescu.

In atenţia jucătorilor dela Sp. Studenţesc şi R. C. 13

Se aduce la cunoştinţă jucătorilor din cluburile de mai sus că matchul dela onoare se va juca pe Velodrom la ora 15 nu la 17.30 cum a fost programat.

Hotărârea a fost luată de comun acord şi cu avizul biroului federal.

Dl. V. Fanella arbitrul matchului este rugat a se prezenta la ora 15

Scurt istoric

In 32 ani „Turul Italiei" a avut 28 ediţii

Alfredo Binda stă în fruntea clasamentului, cu cinci victorii

„Turul Franţei", fără îndoială, cea mai importantă probă ciclistă din lume, fiind scos din calendarul internaţional al ciclismului, pe primul plan al activităţii în acest domeniu rămâne „Turul Italiei", recent încheiat cu puţin scomptata victorie a lui Fausto Coppi, care s'a comportat cu totul peste aşteptări, învingând o serie de consacraţi ai distanţei.

Înfiinţată în 1909, competiţiunea a fost întreruptă în anii războiului mondial şi s'a alergat, de rândul acesta pentru a 28-a oară, desemnând în 32 ani, 18 învingători.

ALFREDO BUIDA IN FRUNTE

Dintre alergătorii cari au cucerit invidiatul titlu de câştigător al „Turului Italiei", Alfredo Buida a fost cel mai proeminent, el izbutind să-şi înscrie numele pe palmaresul întrecerii de 5 ori şi anume în anii: 1925, 1927, 1928, 1929 şi 1933.

Giovanni Brunero îl secundează cu trei victorii repurtate în 1921, 1922 şi 1926.

Faimosul Constante Gicardengo a izbutit să triumfe de două ori în această competiţiune, în anii: 1919 şi 1923.

Tot cu câte două succese, figurează în palmaresul probei, încă trei alergători şi anume: Carlo Galletti (1910, 1911), Gino Bartali (1936, 1937) şi Giovanni Valetti (1938, 1939).

In fine, 12 alergători figurează numai cu câte o victorie. Aceştia sunt: Luigi Ganna (1909), primul învingător al „Turului", Atala (1912), Carlo Oriani (1913), Alfonso Calzolari (1914), Gaetano Belloni (1920), Giuseppe Enrici (1924), Luigi Marchisio (1930), Francesco Camusso (1931), Antonio Pesenti (1932), Learco Guerra (1934), Vasco Bergamaschi (1935) şi Fausto Colpi, câştigător al probei consumată zilele trecute.

ALTE CIFRE INTERESANTE

Cel mai numeros lot de înscrişi s'a produs în anul 1928 când şi-au prezentat adeziunea 365 concurenţi. Cel mai redus număr de înscrieri s'a produs în 1912 când au aderat 54 alergători, prezentându-se însă toţi la plecare.

Recordul plecărilor s'a înregistrat în 1927 când s'au aliniat la steag 258 alergători, dar cel mai bun procent de sosiţi l-a dat anul 1939, când din 89 plecaţi au terminat parcursul 54. Din acest punct de vedere anul 1914 bate recordul abandonărilor căci, din 81 plecaţi, numai 8 au izbutit să atingă ţinta finală.

CEL MAI LUNG „TUR"

Cel mai lung „Tur al Italiei" s'a disputat în 1937, traseul fiind împărţit în cel mai mare număr de etape — 23 — cari au totalizat 3.840 km.

In anul înfiinţării cursa a avut cel mai scurt traseu. In 8 etape concurenţii au acoperit 2448 km. Tot în câte opt etape s'au disputat şi competiţiunile din 1912, 1914 şi 1920. In ceilalţi ani, numărul etapelor a variat între 9 şi 21.

VALETTI, CEL MAI RAPID OM AL COMPETIŢIUNII...

Cea mai ridicată medie orară a competiţiunei a fost realizată anul trecut de Giovanni Valetti care a acoperit 3.006 km. 400 împărţiţi în 19 etape, cu iuţeala mijlocie de 34 km. 150 pe oră.

...ŞI CALZOLARI CEL MAI LENT

Recordul încetinelii a fost stabilit în 1914 de Alfonso Calzolari care a acoperit 3.162 km. împărţiţi în 8 etape, cu o iuţeală mijlocie de 23 km. 374. Este adevărat însă că învingătorul „Turului" de atunci a avut greaua misiune de a parcurge în fiecare zi o distanţă de aproape 400 km.

ANUL ACESTA

„Turul" de anul acesta s'a disputat în 20 etape, pe o distanţă totală de 3.574 km.

Pentru cursă s'au prezentat 100 adeziuni dar startul nu a fost acceptat decât de 91 concurenţi dintre cari 47 au terminat parcursul.

Invingătorul Fausto Colpi a acoperit distanţa cu o medie orară de 33 km. 240.

Budapesta-Viena

Cu ce echipă joacă Hungaria împotriva Rapidului

D. Mandik, conducătorul tehnic al echipei Hungaria, a anunţat numele jucătorilor pe care îi va utiliza pentru micul C.E.C.

Următorii jucători au fost desemnaţi:

Szabo I, Vagi, Kis, Biro, Négyesi, Turay I, Sebes, Dudas, Beky, Csomor, Müller, Kalmar, Kardos, Kisuczki, Tilkos Grabo III, precum patru amatori: Vidor, Siszkary II, Liszkay I şi Burko.

Programul Hungariei, pentru micul C. E. C., ne-a fost astfel definit:

Echipa Rapidului care soseşte Sâmbătă după masă va fi invitată la un dineu. Pentru revanşă, vor pleca Vineri dimineaţă spre Bucureşti.

Programul turului al doilea îl va putea indica numai după matchul de la Bucureşt.

Aviz organizatorilor români

Doi profesionişti finlandezi

fac un turneu în CERMANIA şi ITALIA

Angajarea lor pentru Bucureşti nu-i lipsită de interes

Am publicat în numărul nostru precedent ştirea că doi campioni profesionişti ai Finlandei, Sten Suve (mijlocie) şi Bruno Ahlberg (semi-mijlocie) au perfectat mai multe matchuri în Germania şi au început tratative în vederea unor angajamente în Italia.

Ziarele străine sosite eri în Capitală vin să confirme perfectarea angajamentelor din Germania, astfel că, în câteva zile, cei doi campioni vor părăsi Finlanda îndreptându-se spre teritoriul celui de al treilea Reich.

Deplasarea campionilor finlandezi poate să servească şi interesele promotorilor români, cari pot foarte bine să-i utilizeze într'una sau mai multe reuniuni.

Deşi nu cunoaştem valoarea acestor doi reprezentanţi ai eroicei Finlande, suntem convinşi că ea nu poate fi departe de clasa continentală, ştiut fiind că patria lui Paavo Nurmi a produs totdeauna atleţi de elită, putându-se mândri şi în box cu un Gunar Baerlund care, la un moment dat, apăruse în serios candidat la titlul mondial deţinut actualmente de faimosul Joe Louis.

Aceasta fiind situaţia este exclus ca evoluţia pe ringul bucureştean a celor doi campioni finlandezi să nu stârnească interesul admiratorilor nobilei arte.

Ce ziceţi d-lor promotori?

Duminică 30 Iunie se aleargă

prima cursă motociclistă a anului

Intrecerea se ţine în regia grupării A.R.M.A.

Prima manifestare „motorizată" a anului va avea loc Duminică, 30 Iunie, în organizarea tinerei grupări A. R. M. A.

Este vorba de un concurs de regularitate, deschis motocicletelor de toate categoriile şi motoretelor până la 100 cmc.

La această probă pot concura toţi motocicliştii posesori ai unei licenţe F. R. M. pe anul în curs sau o altă licenţă echivalentă. Concurenţii militari şi poliţiştii nu au nevoie de o asemenea licenţă ca şi motoretiştii cari, în schimb, trebue să facă patre dintr'un club afiliat.

INSCRIERI ŞI TAXE

Inscrierile se primesc pe formular special la d. Paul Vasilescu, str. Cătelu 50 Bucureşti şi la d. Otto Pfenninge, str. Gr. Alexandrescu 66 Buc. 3, până în seara zilei de Sâmbătă, 29 Iunie ora 20, după care termen nu se mai pirmesc sub nici un motiv.

Taxa de înscriere este de lei 100, fără de care înscrierea nu va fi considerată valabilă.

Concurenţii din provincie se pot înscrie şi prin telegramă, cu înregistrarea predării cel mai târziu Vineri, 28 Iunie, ora 12, urmând ca taxa să fie remisă clubului organizator cel mai târziu în dimineaţa cursei, înainte de start.

Clubul organizator îşi rezervă dreptul de a respinge cererea de înscriere fără să arate motivele, în care caz se va restitui taxa.

TRASEUL

Traseul este: gara Pustnicul (start) — aleea parcului — la stânga pe şoseaua Pasărea — la dreapta spre Pantelimon — la stânga spre Cernica — aleea din pădurea Cernica — la dreapta spre gara Pustnicul.

Lungimea circuitului este de 21 km. şi el va fi acoperit de mai multe ori, urmând categoriile motocicletelor participante.

Vom reveni.

O demonstraţie de sport mecanizat a străjerilor bucureşteni

Legiunea de Străjeri Bucureşti, organizează în ziua de Duminică 16 Iunie 1940, oreie 11,30, pe terenul viran de lângă arena „Venus", prima demonstraţie de tracţiune mecanică, cu străjerii absolvenţi a cursului de conducere de vehicule motorizate dela Prefectura Poliţiei Capitalei şi dela Regimentul de Instrucţie Motomecanizat.

1) Trei vienezi şi un ungur: dr. Sarosi

2) Kincses, singurul înaintaş ungur în formă, atacă

3) Apărarea Vienei e pusă la grea încercare. Shotul lui Sutö trece însă pe lângă bară

4) E rândul apărării pestane să se releve. Biro degajează depe linia porţii

Editura Societăţii Anonime „Universul", Bucureşti, Str. Brezoianu No. 23—25 — România

Taxa poştală plătită în numerar conform aprobării dir. generale p. t. t. nr. 24.464/939

2 LEI

UNIVERSUL

8 PAGINI

163-1940

Redacţia şi Administraţia: Palatul „UNIVERSUL" str. Brezoianu 23—25. Telefon: Centrala 3.30.10; Redacţia 4.21.81. Redactor responsabil EUGEN DUMITRESCU

Proprietar: „Universul", S. A. Adm.-delegat: STELIAN POPESCU Inscris sub No. 167, Trib. Ilfov

Nr. 163. — Anul III — BUCUREŞTI. — Luni 17 Iunie 1940

ABONAMENTE: Pentru grupări sportive 1000 lei anual

1 an LEI 500
6 luni LEI 270
3 luni LEI 150

BIBLIOTECA CE... ASOCIAŢIA... SIBIIU

Azi, la Budapesta „Micul C. E. C." începe existenţa lui nouă cu matchul RAPID—HUNGARIA

Echipa română nu poate câştiga dar poate pierde la o diferenţă mică şi în cazul acesta ar avea şanse să remonteze la Bucureşti

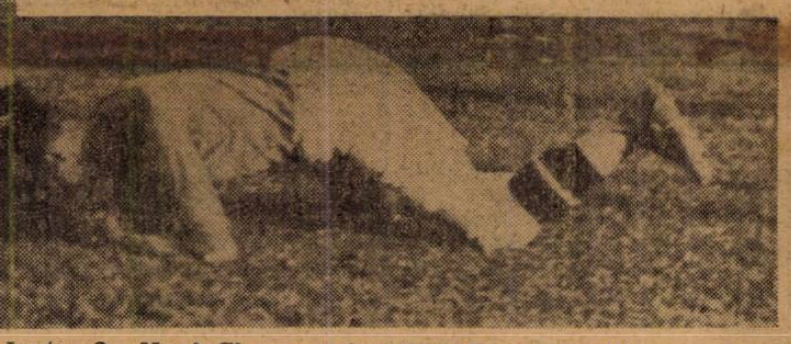

Auer a jucat la Sp. Studenţesc?... Nuu! Ci numai în tricourile studenţilor, acum doi ani în matchul cu Ujpest pentru C. E. C. Atunci, Auer a făcut o partidă magistrală şi cu el şi Rapid. Azi însă, Rapid joacă la Budapesta fără Auer. Ce va reuşi?...

Cupa Europei Centrale, „Mica Cupă a Europei Centrale" începe azi o existenţă nouă.

Rând pe rând au părăsit competiţia echipele austriace, cehe şi italiene.

C. E. C. s'a mutat într'o casă mai mică. Dar ea nu a pierdut nimic din importanţa ei. Pentrucă ea este în momentul de faţă singura competiţie internaţională a Europei.

Existenţa ei nouă începe în rate.

Se dispută numai un singur match; la Budapesta, între Rapid şi Hungaria.

Un match foarte simplu deşi se încadrează într'o competiţie eliminatorie, în care neprevăzutul este lege. Rapid nu poate câştiga la Budapesta.

Iată una din dimensiunile întâlnirii.

Fără Auer, echipa feroviară a jucat întotdeauna confuz şi dacă apărarea şi-a păstrat puterea de rezistenţă, linia de atac pierde aproape jumătate din valoarea ei combativă.

Şi aceasta nu numai pentru că Auer este un realizator excepţional. Ci mai ales pentru că poate coordona acţiunile acestui compartiment cu foarte multă fantezie dar cu prea puţină clar viziune a jocului.

Dar mai este un motiv tot atât de puternic, care face ca absenţa lui Auer să fie foarte mult simţită. In ultimul timp, Rapid găsise o formulă fericită pentru linia de atac. In esenţă ea era bazată pe prezenţa lui Auer în centru şi a lui Baratky ca inter stânga. Această formulă s'a dovedit fericită. Ea a fost schimbată — şi nu în mod fericit — într'un match hotărîtor.

Mai mult, în locul unui compartiment verificat şi cu omogenitate, la Budapesta joacă o înaintare, care este înainte de toate o experienţă. Wetzer III este un jucător tânăr şi joacă de fapt mijlocaş stânga nu inter dreapta.

*

O altă coordonată a matchului de azi este acea caracteristică, pe care o recunosc toţi criticii din Ungaria.

Hungaria nu este o echipă de Cupă. Şi poate fi adevărat pentrucă niciodată Hungaria nu a jucat un rol important în competiţia Cupei Europei Centrale.

Rapid nu poate câştiga. Dar poate să pierdă la un scor mai mic. Şi, la două puncte diferenţă Rapid are toate şansele să remonteze la Bucureşti.

Rapid a bătut pe Ujpest cu 4 : 0, după ce la Budapesta pierduse cu 4 : 1.

Situaţia ar fi mai uşoară acum dacă Rapid ar pierde numai cu două goaluri dife-

(Continuare in pag. 3-a)

Cotormany, Lengheriu, Nagy şi Szik au...

...Vreţi să ştiţi ce au făcut?

Citiţi în pag- 3-a

PERFORMANŢE AMERICANE!

LOS ANGELES, 15. — La Coliseum a avut loc o reuniune de atletism în cadrul căreia cunoscutul atlet Wilson a sărit 2.07 m. înălţime, iar Warderdam a sărit 4.52 m.

CINE ANTRENEAZA IN MICUL C. E. C.

Iată cine antrenează echipele care participă în Micul C. E. C.:

Ferencvaros: Dimény.
Hungaria: Senkey.
Ujpest: Mészáros.
B. S. K.: nu are antrenor.
Gradjansky: Bukovi.
Slavia: Wilhelm.
Venus: Janossy.
Rapid: Auer.

S. K. JUGOSLAVIA DIN NOU IN TURCIA

BELGRAD, 15. — Impresia lăsată de S. K. Jugoslavia în Turcia a fost atât de mare încât belgrădenii au fost invitaţi şi au acceptat un nou turneu, la sfârşitul lunei curente. Primul match va avea loc la Ankara.

FINALA CAMPIONATULUI GRECIEI

ATHENA.— Finala campionatului naţional de football se dispută în două ediţii.

Turul s'a disputat şi a revenit la limită echipei A. E. K. din Athena, la scorul de 1-0 (0-0). Invinsul, P. A. O. K. (Salonic) a opus o rezistenţă extraordinară. Returul are loc Duminică 16 Iunie.

Reforme...

Grupările din Divizia A. B. şi district vor fi obligate să aibe echipe de juniori şi să pregătească aceste elemente

Mai de mult am anunţat că d. N. Popa, preşedintele comisiei centrale a juniorilor va supune — spre aprobare — Biroului Federal un proect de nouă organizare şi promovare a elementului tânăr.

Acest proect a fost întocmit şi trimis fiecărui membru federal spre studiu şi pentruca eventual să aducă unele complectări sau modificări.

Proectul cuprinde, ca părţi mai importante, o accentuare asupra organizării sportului şcolarilor şi muncitoresc şi insistă asupra faptului că activitatea juniorilor trebue stimulată. Şi în primul rând, se propune ca la matchuri să se acorde un număr de gratuităţi.

Apoi se propune obligativitatea ca echipelor din Divizia R şi B, cum şi cele districtuale de cat. I-a să aibe echipe de juniori şi să se îngrijească de promovarea acestor elemente.

(Continuare in pag. 2-a)

O altă fază din matchul Rapid—Ujpest (4-0). Moldoveanu duelează cu un ungur, în timp ce Auer şi Lengheriu aşteaptă...

football football football football football football football

La Obor

Olympia înfruntă pe S. P. M. din Constanţa

pentru cam ionatul ligii de Sud

In drum spre cucerirea titlului de campion al Ligii de Sud şi ocuparea unui loc în Divizia B, Olympia înfruntă astăzi pe S. P. M. din Constanţa.

Matchul dintre aceste două echipe promite să fie susţinut. Şi aceste, pentrucă în ultimul timp s'au impus.

Olympia a reuşit să ajungă în semi-finală, după ce a dispus de Metalosport şi Astra (Ochiuri) la scoruri cari lasă să se întrevadă valoarea echipei.

In ceeace priveşte pe S. P. M., deoarece joacă pentru prima oară în Capitală, nu i s'a putut verifica posibilităţile pe teren. Totuşi, din rezultatele obţinute în decursul campionatului şi în matchul de calificare susţinut, rezultă că este o echipă cu posibilităţi.

Spectatorii cari se vor deplasa mai devreme pe arena din faţa „Gării de Est" nu au ce regreta deoarece vor asista la o ciocnire spectaculoasă.

Echipa, pe care o va alinia Olympia, va fi aceiaşi din matchurile precedente şi anume: Ionescu Ştefan, Sucitulescu, Adoc, Aştileanu, Gain, Cuedan, Fabian, Bermoser, Cornel Niculescu, Vogaş, Stoian.

Matchul va începe la orele 16.

Matchurile amicale de astăzi

Deşi campionatul districtual a luat sfârşit totuşi o parte din grupări continuă să susţină matchuri, bineînţeles amicale.

Aceasta pentrucă vor să menţină contactul jucătorilor cu terenul şi balonul.

Printre echipele cari joacă astăzi sunt:

S. T. B — CICLOP

S. T. B. are de susţinut un match dificil în compania Ciclopului.

Deşi matchul are caracter amical se anunţă a fi atracţios.

MILITARI — SUTER

Pe terenul Militari se dispută matchul dintre Militari şi Suter.

Matchul se anunţă frumos dat fiind valoarea ambilor combatanţi.

A. S. C. A. M. — PEBE

Căutând să-şi menţină forma, harnica grupare A.S.C.A.M. a perfectat un match amical cu Pebe.

Cu toate că între combatanţi este o oarecare diferenţă de clasă aceasta nu împiedică ca disputa să fie spectaculoasă.

STĂRUINŢA — I. DÂRLĂU

Întâlnirea dintre Stăruinţa şi I. Dârlău deşi este amicală totuşi promite a prilejui un spectacol frumos.

Reforme...

(Continuare din pag. 1)

Cât despre organizarea competiţiilor, se propune ca începând din toamnă în Cupa Unirea să participe echipe pe localităţi care au grupări de football. Cum se vede, este vorba de o lărgire a cadrului competiţiunei.

In sfârşit, comisia de juniori propune angajarea imediată a unui antrenor federal care să pregătească elementele din Capitală şi pe cele din ţară, şi numirea unui antrenor federal care să pregătească elementele din Capitală şi pe cele din ţară, şi numirea unui consilier tehnic care să conducă lucrările de urmărire şi selecţionare a juniorilor capabili să facă parte din echipa naţională.

D. inginer Virgil Ibrăileanu rămâne la conducerea sportului gălăţean

S'a anunţat că d. inginer Virgil Ibrăileanu, reprezentantul U. F. S. R.-ului în regiunea Dunărea de Jos şi preşedinte al grupării Gloria C. F. R., fiind mutat la Bucureşti, va părăsi conducerea sportului gălăţean.

In forma aceasta, ştirea de mai sus nu este riguros exactă.

D. inginer Virgil Ibrăileanu are numai o delegaţie provizorie dela serviciu, pentru Bucureşti, d-sa neavând la nici un moment intenţia de a se stabili definitiv în Capitală.

Astfel stând lucrurile d. inginer Virgil Ibrăileanu va continua să dirijeze, în calitate de reprezentant al U. F. S. R.-ului, sportul în regiunea Dunărea de Jos şi se va ocupa mai departe cu aceiaşi adroare de interesele Gloriei C. F. R., clubul format de acest neobosit sportiv, ajuns astăzi pe primul plan în ierarhia sportului românesc.

Chinezul joacă astăzi la Timişoara cu F. C. Szeged

Astăzi se dispută la Timişoara primul match al echipei maghiare F. C. Szeged, în cadrul turneului pe care-l întreprinde în România.

Oaspeţii vor înfrunta o echipă mult întărită a Chinezului, în compania căreia speră să facă un joc frumos şi să reuşească, fireşte o victorie.

Antrenorul Hungariei nu este optimist deloc

Hungaria, adversarul de astăzi al Rapidului, a făcut Miercuri ultimul antrenament. Echipa a jucat la două porţi, aplicând strict metoda în W. M.

După antrenament, Senkey a făcut următoarea declaraţie:

„Să fiu drept: a fost un antrenament mizerabil. Pe Turay nu l-am văzut încă niciodată atât de slab. Deasemeni, jocul lui Kalman este imposibil, având nevoie de mult antrenament.

Apărarea nu va fi schimbată. Mijlocaş centru va juca Sebes sau Turay. Probabil că Mueller va fi inter stânga şi Kardos, centru. Formaţia definitivă va fi cunoscută numai înainte de match."

Ce se joacă azi în Divizia B.

SERIA I-a

PLOEŞTI: F. C. Ploeşti—F. C. Craiova.
Favorit: F. C. CRAIOVA.

SERIA II-a

T. SEVERIN: C. F. R.—Gloria.
Favorit: GLORIA.

SERIA IV-A

CHIŞINAU: Macâby—Ferroemail.
Favorit: FERROEMAIL.

La Valea Călugărească

Semi-finala campionatului Ligii de Sud Avântul Sportiv (Buzău) contra Gloria Mărăşeşti

Ploeşti, 15. — Echipa d-lui director Ferber, primeşte vizita merituoasei formaţii buzoiene „Avântul Sportiv" pentru calificarea în finala Ligii de Sud.

Formaţia antrenată de Böhm, credem că va învinge pe „Avântul" şi se va calificată pentru finală care se va disputa în două ediţii, una la Bucureşti, la secunda la Ploeşti.

Avantajul terenului este un atout pentru gazde, cari, pe teren propriu, sunt imbatabili. Deaceia, oaspeţii vor trebui până la urmă să cedeze, cu toată opunerea lor.

Nu trebuie uitat, că la Valea Călugărească au capotat numeroase divizionare, printre cari şi Juventus, în cea mai bună formă.

Oricum, se anunţă un joc frumos şi atractiv.

Adunarea generală a corpului de arbitri din Ploeşti

Ploeşti, 15. — In sala stadionului municipal din localitate, s'a ţinut Joi seară adunarea generală a arbitrilor din localitate.

Au fost de faţă şi membrii districtului de football, în frunte cu d preşedinte ing. D. Chiru, care de altfel a prezidat şedinţa. D-sa, în câteva cuvinte, a elogiat frumoasa activitate desfăşurată de cavalerii fluerului cari deşi au fost pe diverse zone la datorie, rămânând la datorie pe zona sportivă mai puţin de jumătate din 25, au reuşit totuşi să ducă la bun sfârşit întreg programul districtual.

Sunt încredinţat — a terminat d-sa — că la examenul care are loc în curând, toţi candidaţii vor promova

După salutul către M. S. Regele, a declarat şedinţa deschisă, procedându-se la alegeri

Au fost declaraţi aleşi în ordine, următorii: I. Oprea, N. Munteanu, iar supleanţi: I. Borma şi P. Popescu.

Intreaga comisie, împreună cu cei 3 membri numiţi de forul central are următoarea înfăţişare: D. Ionescu-Ţope, preşedinte; Gh. Gh. Chiţu, secretar; M. Paraschivescu, I. Oprea şi N. Munteanu.

D. Ionescu-Ţope luând cuvântul a făcut o expunere asupra activităţii desfăşurate de comisia locală, în expiratul campionat, arătând că s'au arbitrat 47 jocuri de divizia naţională A şi B., 11 de Cupa României, 2 internaţionale, 110 categ. întâia, 60 categ. doua, 45 categ. treia, iar tuşe 120.

Trebuie să recunoaştem, o frumoasă activitate, cu care arbitrii prahoveni se pot mândri, justificând gradele pe cari le au din plin, deşi poate merită mai multă încredere şi solicitudine din partea forului suprem.

Convocări

● F. C. MUREŞ provoacă la un match de football pe gruparea F. C. Lipova pentru astăzi Duminică orele 14 pe terenul Triumf.

● F. C. RAION convoacă pentru azi 16 Iunie a. c., la orele 9, pe terenul „Nou" în vederea matchului cu „Dunărea Albastră", pe următorii jucători: Sandu, Dorel, Titi I, Titi II, Şoim, Ilie, Mircea, Baboi, Vasile, Mitică, Nicu, Nicu Ciocoi, Fane, Sterică şi Moise.

● A. S. C. DREPTATEA convoacă pentru azi Duminică 16 Iunie, orele 8½ precis, dimineaţa, în grădina Tribunalului.

Juniori: Matei Alex., Titi Popa, Russu Aurel, Stoica V., Tănase Ath., Nicu Athanasiu, Lică Constantinescu, Horincar Alex., Ticu Tunsoiu, Mario Radeglia, Lupu Palonschi, Puiu Galţmex, Béb I. Veanu, Gică Anastasiu, etc.; iar la orele 9 dimineaţa precis, echipa primă: Nicu Marinescu, Gusti Sima, Ungureanu, Drăgănescu, Matei Alex., Sami Segall, Tony Popa, Mihai Preda, Mircea Tunariu, Duţă P., Lică Lambescu, Spirescu Tudor, Stoica V., Bucea Ion, Jean Cavadia precum şi ceilalţi jucători, pentru matchurile ce se vor disputa cu echipa „A. S. Şoimii Nistrului", echipa primă şi juniorii.

Orice lipsă va fi aspru sancţionată.

● A. S. C. Venus, convocă pentru azi, Duminică 16 Mai, ora 9 a m., pe terenul Venus, următorii jucători, în vederea matchului cu Gloria.

Savu I., Budan D., Dinulescu I., Gheorghiu I., Vasilescu P., Rotaru, Stănescu I. Ghyla H., Vladimirescu T., Sterescu G., Ionescu V., Vasilescu I, II, Rădulescu A., Năstase, Stoenescu, Nicolau E.

Se convocă în mod special jucătorul Vladimirescu, în caz contrariu va fi suspendat.

● In vederea jocului cu „Valea Mieilor" C. A. Obor convocă pentru astăz ila orele 14 în faţa tutungeriei „Marinică" pe următorii jucători: Jumercă, Carianopol, I. Sony, Capy, Gogu, Petculescu, Herman şi Cezar, precum şi întreaga echipă de junori.

SPECTACOLE

Teatre

LIGA CULTURALĂ: Bucureştii acum 100 ani.
MUNCĂ ŞI VOE BUNĂ: matineu: Copii căpitanului Grant; seara: Duduia Măriuca.
COMOEDIA: matineu şi seara: Un băiat şi jumătate.
TEATRUL ALHAMBRA EXCELSIOR: Izbânda Bucureştilor.
TEATRUL „LUNA BUCUREŞTILOR" (Parcul Regele Carol II): Spectacol de Music- Hall.

Cinematografe

ARO: Noaptea nopţilor jurnale noui şi documentarul românesc: Ţara moţilor.
CARLTON: „Vreau să-mi înşel bărbatul!" cu Dorothy Lamour şi Jack Benny, Jurnale de război.
SCALA: „Pisica şi Canarul" cu Paulette Goddhard, Bob Hope; Jurnale.
REGAL: Sora de noapte şi Jurnale Paramount.
SALA ŞI GRĂDINA CAPITOL: „Pygmalion" cu Leslie Hovard şi Wendy Hiller. noui
TRIANON: Occidentul, jurnale românesc şi Paramount şi U. F. A. cu ultimele evenimente.
SAVOY: Cei trei muschetari cu Ritz Broters şi Paradisul pierdut cu Fernand Gravey.
SELECT: Fecioarele trăsnite cu Frederich March şi Virg. Bruce.
FEMINA: Cântec de leagăn.
A. R. P. A.: Pantera neagră şi jurnale de război Paramount şi Ufa.
PALAS (bul. Elisabeta): Vrăjitorul din Oz cu Frank Morgan şi Razzia, cu Wallace Berry.
ROXY: Eu sunt Sebastian Ott
ELYSEE: Strengarul şi Aceasta e Linia Maginot
FORUM: Emigranta şi Trebuie să mă iubeşti
OMNIA: S. O. S. Carfax (opera completă: seria I şi II).
AMERICAN: Adevăr cu orice preţ cu Alerme Raimu Jaquelline Delubac şi Enigma morţii.
AIDA (Rahovei 151): Cocoşatul dela Notre Dame şi Fracul verde
BIZANTIN: Atac în Mediterană cu Richard Greene şi Desmoştenitii soartei cu Wallace Berry şi Mikey Rooney.
BARCELONA (Măgurele nr. 123): Dragostea mea te chiamă cu Jeanette Macdonald şi Nopţi de groază în Hong-Kong.
COTROCENI: Suzana cu Raimu şi Doi camarazi, cu Stroheim.
CARMEN (Dudeşti 169): Honolul şi Spaima Vestului sălbatic.
DACIA: Plăcerea nebunilor cu Norma Shearer şi Emigranţii, marele film rusesc.
DICHIU (Romană 89): Ordin de chemare şi Brigada Nordului.
DIANA (Griviţei 110): Spaima Vestului sălbatic cu John Wayne şi Bulu, tigrul alb.
EDISON: Gunga Din cu Douglas Fairbanks Jr. şi Nevasta brutarului, cu Raimu şi Revistă cu
FRANKLIN: Kentuky (oraşul pasiunilor) şi Regina carnavalului.
FLORIDA: Beau Geste şi Triunghiul
GRAND (şos. Crângaşi) Teroare cu Edw. Robinson şi Andy Hardy cowboy, cu Mickey Rooney.
GLORIA (Văcăreşti 44): Valt Disney oferă: Parada Cea Mare. Prinţesa Ludmilla.
IZBANDA: Copil de trupă, cu Constant Remy; Cântecul Desertului cu Zarah Leander.
ILEANA (Sala şi Terasa): Ultima noapte, cu Charles Boyer şi Irene Dunne, Prietena noastră moartea cu Lionel Barrymore.
LIA (Griviţei 196): Suferinţele unei mame cu Kay Francis şi Ultima aventură a lui Sherlok Holmes.
LIZEANU: Ultima baricadă şi Vasul robilor.
MARNA: Omul cu masca de fier jurnal, complectare şi Trupa de reviste Titi Mihăilescu.
MARCONI: Prinţul Jojarsky, operă complectă. Jurnale de război şi românesc şi Trupa de reviste D'Ayol.
MODEL: Şobolanul cu Ruth Chatterton şi Charlie Chan la Olympiadă.
MIORIŢA (Moşilor 127): 13 scaune cu Hans Moser şi Apus de glorie cu Victor Francen.
MILANO: Cocoşatul dela Notre Dame cu Charles Laughton; Suferinţele unei mame cu Kay Francis.
NISSA: Intre două femei cu Warner Baxter şi Prizonierele destinului cu Marcelle Chantal.
NERO: Viaţa e un joc şi Plăcerea nebunilor
NONI: Bengali şi Tarantella.
ODEON: Beau Geste cu Garry Cooper şi Gorila, cu Fraţii Ritz.
PACHE (Mătăsari): Doamna din Malacca cu Edwige Feuillère şi Teroare.
PARIS (Rahovei 118): Sclavii vieţei cu Claude Rains şi Jakie Cooper şi Viena cântă, Viena dansează cu Paul Horbiger, Theo Lingen, Hans Moser.
RAHOVA: Zenobia, cu Bran şi Lan şi Parisul la miezul nopţii, cu Raimu.
PELEŞ (Colentina 84): Femei condamnate cu Anne Shirley; Stan şi Bran eroi fără voie.
RIALTO: Fugara cu Joan Bennett şi Miezul nopţii cu Claudette Colbert
REX: Mocirla, cu Françoise Rosay şi Michel Simon, şi Nu sunt criminal cu John Garfield.
SPLENDID: Invitaţie la fericire cu Irene Dune; Jungla Morţii.
TOMIS: Cavalcada Hollywodului cu Alice Fay, Don Ameche, Al Jolson, Malec, etc; Animale năzdrăvane; Jurnal O.N.C.
TRIUMF (Griviţei 335): James Jessie brigandul şi Westul sălbatic.
UNIREA (Filantropia 143): Cei trei muschetari seria II-a şi Drapelul.
UNIC (Filantropia 57): Suferinţele unei mame şi Ultima aventură a lui Sherlock Holmes.
VENUS: Vestul sălbatic cu Shirley Temple; La Madelon: Jurnal românesc.
VOLGA (Dorobanţi, 1): Moartea obosită şi Fugara cu Friederich March.

Football Football Football Football Football Football Football

OPREA I. suspendat pe 2 ani UNGUROIU pe un an

Grupările F. C. Brăila și Franco Româna au suspendat pe jucătorii Oprea Mitty și Unguroiu — respectiv — pe timp de doi și un an.

Aceste suspendări însă, nu sunt operante pentrucă ambii jucători sunt demisionați din grupările respective.

Shooturi și bare

● Tratativele dintre Rapid și Victoria pentru jucătorul Nistor n;au dus la niciun rezultat deoarece clujenii pretind suma de 100.000 lei.

Eri a expirat termenul demisiilor

Cotormani, Lengheriu, Nagy, Szika, Bărbulescu și Kiss „cărțile poștale" cele mai interesante

— Au sosit, în total, 152 demisii —

Eri a expirat termenul demisiilor și din ceeace se va primi de acum încolo nu vor fi valabile decât demisiile care poartă data poștei : 15 Iunie.

In cursul zilei de eri s'au primit noui demisii, dintre care cele mai interesante sunt ale lui Lengheriu, Cotormany, Nagy, Szika și Bărbulescu.

Iată jucătorii ale căror demisii au sosit eri :

125. COTORMANY (Ripensia).
126. Pandele S. (Stăruința-Buc.).
127. Gruin (Luceafărul-Buc.).
128. Teodorescu I. (Arsenal-Buc.).
129. Olangiu (STB-Buc.).
130. Pop Gh. (Universul-Buc.).
131. Pandele I. (Macaby-Buc.).
132. Crețu St. (AGER-Buc.).
133. Câmpeanu (F. C. Brăila).
134. Lăzărescu (Turda-Buc.).
135. NAGY Tiberiu (Ripensia).
136. Fritz Steinitz (Gloria-Buc.).
137. Iosef Steinitz (Gloria-Buc.).
138. Vardai (Mureșul).
139. Szüco (Patria-Timiș.).
140. ISS (Macaby-Buc.).
141. Jurca Gr. (Vulturii-Lugoj).
142. Lengheriu (F. C. Rapid).
143. Tolan (Olympia PTT-Arad).
144. Boenescu (SET-Buc.).
145. Urziceanu (Garajele Mihăescu).
146. Samoilescu Florea (Turda—Buc.).
147. Ioniță C. (Gloria—Buc.).
148. SIKA (Macaby-Buc.).
149. BABULESCU (Macaby—Buc.).
150. arvaș (Leonida-Buc.).
151. Vărzaru (Dacia Traiană—Buc.).
152. Salpeter (Muncitorul—Cern.).

Azi, la Budapesta „Micul C. E. C."

(Continuare din pag. 1)

rență. Pentrucă jocul Ungariei este ușor de combătut de o echipă, care joacă pe terenul propriu.

*

D. Podubsky arbitrează următoarele formații :

RAPID : P. Rădulescu, Slivăț, Lengheriu, Vintilă, Rășinaru, Moldoveanu, Sipoș, Wetzer III, Baratky, Gavrilescu, Bogdan.

HUNGARIA : Szabo, Kiss, Biro, Negyessi, Turay, Dudas, Beky, Műler, Kardos, Vidor, Titkos.

Azi în Europa

ITALIA

Divizia B. (ultima etapă)
Sauremese-Palermo
Catania-Malinella
Faufulla-Alessandria
Pisa-Brescia
Udinese-Atalanta
Liverno-Verona
Lucchese-Anconitana
Pro Vercelli-Padova
Siena-Vigevano.

BULGARIA

F. C. 13—Lewsky (Rusciuc)
Vladislav-Lewsky (Sofia).

Primul vicepreședinte F.R.F.A. delegat federal la matchul de azi din Ploești

Comisia campionatului național a numit ca delegat federal la matchul F C. Ploești-F. C. Craiova, care are loc astăzi la Ploești, pe d. Alfred Fulga, primul vice-președinte al federației.

BIROUL FEDERAL se întrunește Marți seară

Viitoarea ședință a Biroului Federal — înainte de comitetul federal — se va ține în seara zilei de Marți 18 Iunie, ora 20.

La ora 18, în OBOR

Unirea Tricolor - Sportul Studențesc

Două echipe în mare formă, care promit un spectacol de calitate

Se pare că s'a hotărît definitiv : Unirea Tricolor va retrograda. Oborenii nu se împacă însă cu acest gând. Nu vor să creadă ca, reveniți în prima Divizie printr'un efort superb, trebue s'o părăsească din nou după numai un an de zile.

Pentru a arăta că nu sunt cu nimic inferiori multor echipe dintre cele care „rămân", oborenii vor profita de orice prilej care le va fi oferit, adică de orice match împotriva divizionarior.

Astăzi au tocmai un asemenea prilej. Vor juca la Obor cu Sportul Studențesc.

SINGURUL INVINGATOR AL VENUSULUI

O victorie asupra universitarilor ar fi foarte semnificativă.

Sportul Studențesc e doar învingătorul Venusului, singurul învingător din anul acesta.

Ceiace n'a reușit nici Rapid, universitarii au făcut.

Dar mai mult decât rezultatul brut, contează stilul în care a fost realizată această victorie.

Un joc de o eleganță perfectă, o spectaculozitate unică, o demonstrație complectă și fără greșeală, de ceiace înseamnă football.

Universitarii n'au căutat atunci „victoria cu orice preț" ci jocul, și au obținut victoria tocmai din acest motiv.

Pe de altă parte Unirea Tricolor are la activul său o victorie la scor asupra U. D. R.-ului.

Acesta sunt cărțile de vizită ale celor doi antagoniști.

Cărți de vizită cum nu se poate mai prezentabile.

Ele arată că ambele echipe sunt în mare formă. Poate maximul de formă atins în acest an.

In ultimul lor match echipele au terminat la egalitate: 0—0, după un match aprig disputat.

Atunci aveau un motiv pentru această luptă. Era în joc, focul din Divizia A. Acum acest motiv nu mai există.

In schimb există un altul, cu mai puțin puternic, e acela de care vorbeam în primele rânduri.

Unirea Tricolor trebue să dovedească *că nu merită să retrogradeze*, iar Sportul Studențesc *că merită* locul excelent pe care îl ocupă în clasament.

ECHIPELE INVINGATOARE

In acest match, cele două cluburi vor opune cele mai bune echipe pe care le pot alinia în acest moment. Aceste echipe sunt, bineînțeles, acelea care au învins atât de net pe Venus și U. D. R.

Nici o schimbare. Nici n'ar fi oportună, știți doar că : „să nu schimbi niciodată echipa învingătoare."

Dar după matchul de azi, cel puțin una dintre echipe va trebui să-și modifice formația : cea învinsă.

Pentrucă nu credem ca astăzi să asistăm din nou la un match nul.

Mai ales oborenii au nevoie de victorie. Au nevoie de ea pentru a-și schimba, dar mai e posibil soarta, au nevoie, măcar pentru a-și asigura simpatiile publicului sportiv din întreaga țară.

Lucrul acesta nu e greu de loc. Publicul ține totdeauna cu cei slabi, cu cei învinși. Cu o singură condiție : învinșii să se arate curagioși, să arate mai buni, măcar într'o privință, oricare, decât cei care i-au învins.

Echipa Unirei Tricolor are această sarcină. Sarcină de care suntem siguri că se va achita cu brio, cu toate că va întâlni, cum am spus, una din cele mai în formă echipe românești. Echipă care se bucură de simpatii cei puțin egale în lumea sportivă.

Matchul va începe la ora 18.

Unirea Tricolor : Crețeanu — Petrescu, Iliescu — Florea, Anghelache, Boteanu — Lulu Mihăilescu, Dumitrescu, Alexandrescu, Paraschiva, Cricitoiu.

Sportul Studențesc : Ghenea — Mitan, Bădulescu — Titi Dumitrescu, Drăgan, Constantinescu Grecu — Miulescu, Nihăilescu, Beffa, Ștefănescu, Gică Popescu.

„Noua Cupă" a Europei Centrale

Metodele de joc ale echipelor participante în „Micul C. E. C."

O nouă perspectivă, creată de moda sportului naționalist

Spiritul naționalist în football este la modă și Europa Centrală — care a fost atâta vreme bastionul refractar — trăește acum frenetic această modă.

Artiștii Europei Centrale au renunțat la footballul romantic al technicei pure.

Intr'adevăr, în Ungaria, și Iugoslavia metoda britanică este studiată în toate amănuntele ei și chiar echipele naționale au jucat în acest sistem englez.

Moda a făcut aceleași ravagii și la noi. Să ne amintim numai de toate discuțiile în jurul acelei metode proprii, pe care a avut-o în matchurile ei echipa națională a României.

Iată așa dar un nou punct de vedere pentru această copetiție, care se desfășura constant în dispretul spiritului rationalist.

Metodele echipelor, cari luptă acum în Cupa Europei Centrale.

*

In primul match, acela de la Budapesta dintre Rapid și Hungaria se întâlnesc două echipe cu metode diverse.

Ungurii, cari au un foarte bun mijlocaș centru defensiv, pe celebrul Turay.

Acesta joacă deobiceiu al treilea fundaș astfel că Hungaria a adaptat metoda britanică.

Dacă centrul înaintaș nu reprezintă un pericol prea mare Turay joacă ofensiv.

Cum însă în matchul acesta Baratky este cel mai bun înaintaș al Rapidului, Turay va juca al treilea fundaș, astfel că Hungaria se va mișca după un W. M. perfect.

Rapid ? Ne-am ocupat de atâtea ori de noua metodă a echipei feroviare.

Este aceea a minimalei siguranțe. Slivaț marchează extrema stângă, Lengheriu centrul înaintaș iar Moldovanu, aripa dreaptă.

Vintilă și Rășinaru marchează interii și sunt mai mult ofensivi decât defensivi.

Inaintările joacă la fel după W-ul ortodox.

*

Celelalte două echipe ungare, Ferencvaros și Ujpest au rămas refractare și acum metodei engleze.

Ferencvaros are o metodă perfect asemănătoare cu aceea a Rapidului iar Ujpest a rămas la vechiul și bunul joc al technicei din Europa Centrală.

*

In Iugoslavia lucrurile sunt la fel. Nu trebue să uităm că aceasat este o perioadă de tranziție.

Nu toată lumea este de părere că sistemul de joc — al lui Herbert Chapman sau altul — poate fi hotărîtor într'un match de football.

Ferencvaros aplică integral sistemul în W. M.

S'a văzut la București în matchul România-Iugoslavia. Pentru că echipa sârbă, care a terminat la egalitate cu România avea nu mai puțin de nouă jucători dela Beogradsky.

Și atunci toată lumea a rămas entuziasmată de modul cum sârbii au aplicat sistemul britanic.

*

Gradjansky n'a renunțat la jocul pe care l-a făcut totdeauna, acela clasic al Europei Centrale.

Technică și fantezie de moment. Nimic prestabilit. Nicio metodă pusă la punct în cabină.

Gradjansky ca și Ujpest a rămas fidel tradiției.

*

Venus și Slavia ? Ca și Gradjansky și Ujpest.

Numai că în stilul lor temperamentul a avut o influență extraordinar de puternică.

Viteză și putere de luptă. Iată cele două caracteristice ale jocului lor.

— *s.* —

CITIȚI
AMINTIRI... VINURILE MELE
de IANCU BREZEANU
Unda vinurilor românești a marelui artist și a omului de duh, a cărui viață a fost cântec singular și vesel

AZI, LA BANEASA

L'Aouzele, Bien Aller, S. O. S., Liliac II, Naplom și Mitsouko III vor disputa Premiul Regal

— O semnificativă și splendidă alergare. — Cei mai buni mânji în Premiul Blue Boy —

Reuniunea de azi dela Băneasa constitue un veritabil eveniment hipic. Intr'adevăr, reuniunea aceasta depășește cu mult pe cele din anul curent. Chiar Derbyul care a fost atât de pasionant rămâne în urma premiului Regal, care formează pivotul reuniunei de care ne ocupăm.

O primă constatare care trebue făcută este desigur ridicata valoare a concurenților. Vor alerga cei mai buni cai ai turfului nostru, adică neînvinsa L'Aouzelle, cea mai bună iapă din epoca postbelică, Naplom campionul vârstnicilor, S. O. S. câștigătorul Derbyului, Liliac II, favoritul Derbyului, Bien Aller, o mare revelație și Mitsouko II.

L'Aouzelle se prezintă cu aureola unui palmares în care figurează performanța una mai bună decât alta, toate victorii.

Pentru titlul suprem pot concura S. O. S. câștigător de Derby, Bien Aller care s'a impus în premiul de Iunie. Liliac II care a pierdut cu un scurt cap Derbyul și Naplom, cel mai bun vârstnic.

O concurență foarte ridicată.

In al doilea rând, premiul Regal va fixa erarhia definitivă a trei anilor și trei anilor indigeni. In ultima categorie Derbyul n'a fost concludent, deoarece scurtul cap cu care a fost învins Liliac II nu poate vida o supremație.

Ceeace trebue deasemeni relevat este atracția irezistibilă a cursei.

Concurenții fiind de șanse aproape egale, se prevede o luptă acerbă, o luptă dusă până la consumarea ultimelor resurse.

CONCURENȚII ȘI ȘANSELE LOR

L'AOUZELE are într'adevăr un palmares impresionant. Este neînvinsă în carieră. Ultima dată a câștigat premiul Dianei. Nu de maniera de care era însă de prevăzut.

S. O. S. și LILIAC II au terminat în Derby separați printr'un scurt cap. Desigur o diferență insuficientă pentru a putea determina marcarea unei preferințe nete.

S. O. S. este însă în progres. De aceia credem că figura se va repeta.

BIEN ALLER, NAPLOM și MITSOUKO III s'au întâlnit în premiul de Iunie. La 11 kilograme, Bien Aller a întrecut pe Naplom cu 5 lungimi. De astă dată aleargă la 10 kilograme. Avantaj net pentru calul tânăr. Totuș chestiunea nu pare atât de simplă ca la prima vedere. Naplom n'a arătat atunci valoarea reală. Deci o reabilitare este oricând posibilă. Mitsouko III este și ea barată de Bien Aller tot pe baza rezultatului premiului de Iunie. La 7½ kilograme a fost învinsă cu 4 lungimi de Bien Aller. La 8½ kilograme, normal ar fi ca rolurile să se mențină.

Ar urma din cele mai sus expuse ca 'n lupta finală să conteze L'Aouzelle, S. O. S. și Bien Aller.

Liniile directe între iapa d-lui Ghica, Bien Aller și S. O. S. lipsesc. In anul curent nu s'au întâlnit.

Totul se reduce la impresie.

Excluzând premiul Dianei L'Aouzelle este preferabilă din acest punct de vedere.

S. O. S. și Bien Aller, două relevații se anunță o serioasă concurență pentru ea.

Bien Aller s'a confirmat în premiul de Iunie.

Precizăm că Naplom și Liliac II. Sunt capabili de surprize. Nu sunt barați teoretic într'un chip care să le răpească orice veleitate.

In ipostaza probabilă a unui teren moale, la ora când scrim aceste rânduri plouă cu găleata, sorții de isbândă ai lui Naplom, Liliac II și Bien Aller cresc în timp ce L'Aouzelle și S. O. S. vor fi handicapați.

Indicăm: L'AOUZELLE, *Bien Aller*.

CELELALTE ALERGARI

In fruntea celorlalte alergări se află premiul Blue Boy, cea mai importantă probă a cailor de doi ani. Vor fugi în această cursă Periș, Siret, Frusinica și Suzi, elemente cu verificate state de servicii cari desigur că vor furniza o pasionantă luptă. Handicapurile sunt remarcabile și vor contribui efectiv la reușită.

PREMIUL MAPELTOF
Indicăm: OLANIȚA, *Principesa*, Flandra.

PREMIUL MIRABEAU
Indicăm: TRES PRATIQUE, *Vigo*, Odihna.

PREMIUL LEANDER
Indicăm: CORDON ROUGE, *Junte*, Eole.

PREMIUL BLUE BOY
Indicăm: HERGHELIA SCROVIȘTE, *Siret*.

PREMIUL DAISY BELL
Indicăm: BOERU, *Almaș*.

PREMIUL VIJELIA
Indicăm: SUKORO, *Bock*, Tricolor.

A DOUA REFRIZA A PREMIULUI MIRABEAU
Indicăm: CIN'TE ȚINE, *Burgos*, Mircioaia.

CONCURENȚII PROBABILI

Pr. MAZELTOF — Vânzare
25.000 lei — 1600 metri (P. N.)

116	Jagodka	52½	Crișan
110	Zefir	54	x
122	Li Mare	60	Pârvulescu
116	Lily	55	Vincent
123	Strâmba	52	Huțuleag I.
—	Rush	56	?
117	Olanita	56	Cristea R.
110	Garoafa II	47½	0
86	Țuguilă	44	0
100	Florence	51	0
103	aHngiu	55	0
110	Flandra	45	Florescu
110	Principesa	50	Oprescu
117	Barcău	60½	0

Premiul MIRABEAU — W. h'cap
30.000 lei — 1500 metri (P. V.)
Repriza întâia

116	Brânceni	62	Cucu
115	Lăncier	58½	?
117	Silver Pr.	58½	Crișan
115	Vigo	57½	Mullot
122	Bravo mă	57	Ilinca
117	Très Prat.	56½	Enescu Gh.
77	Pénitence	56	Vincent
102	Aida	54½	Gill
125	Furtuna	54½	x
117	Odihna	54	Tasim
117	Barcău	52½	Huțuleag V.
123	Caiafa	58	Logofătu

Pr. LEANDER — Mixtă
35.000 lei — 1000 metri (L. D.)

—	Crăiasa	51½	Tasim
103	Lăeșița	51½	Florescu
62	Junte	53½	Mullot
111	Ena	49½	Oprescu
68	Opinca II	51½	0
111	Lucreția	51½	x
118	Eole	59	Vincent
111	Mincinoasa	49½	Cucu A.
111	Ninicha	49½	Kira
111	Cordon R.	59	Cucu
—	Marsala	59	0
98	Bhibelin	55	Gill

Premiul REGAL
350.000 lei — 2300 metri (P. D.)
și o cupă oferită de M. S. Regele

77	L'Aouzele	50	M[illegible]
105	Liliac II	51½	Tasim
104	Naplom	64	Ilinca
105	Mits. III	62½	Gill
105	S. O. S.	51½	Cucu
104	Bien Aller	54	Cristea R.

Premiul BLUE BOY
125.000 lei — 1000 metri (L. D.)

—	Beachcom.	55½	0
—	Maghiran	55½	0
—	Bikette	54	?
114	Susi	54	Cucu
91	Periș	55½	Ilinca N.
62	Frusinica	54	Gill
106	Siret	55½	Cristea R.

Premiul DAISY BELL
40.000 lei — 2000 metri (P. N.)

112	Boeru	60	Vincent
120	Dark Kopi	47	0
73	Marcella	57	J. Gill
90	Almaș	58½	Cucu
122	Amnar	58	Ilinca

Pr. VIJELIA — Handicap
40.000 lei — 1200 metri (L. D.)

34	Glumeț	64	Ilinca
115	Mazepa	57	0
119	Iortoman	56½	?
122	Bock	56½	Cristea R.
117	Tricolor	56½	Vincent
115	Sukoro	52½	Cucu
115	Lăncier	50	Logofătu
115	Vigo	49½	?
115	Mărțișoara	49½	Crișan
117	Ciocârlan	47	0
113	Miami	45½	Oprescu
95	Nippes	43½	0
129	Harța	42½	0
116	Balyhoo	41½	Simon
109	Meșteru M	40½	Huțuleag I.

Pr. MIRABEAU — W. h'cap
30.000 lei — 1500 metri (P. V.)
Repriza doua

123	Puișor	62	Huțuleag V.
108	Szarcsa	61½	Gill
123	Cin'te ține	[illegible]	Horvath G.
130	Bila	[illegible]½	x
123	Carsix	[illegible]½	Cucu
110	Burgos	[illegible]½	Vincent
85	Țuguilă	[illegible]	Ilinca
109	Băbuca	57	Enescu G.
110	Garoafa II	55½	Cristea R.
123	Mircioaia	52½	x
50	Capriole	51	Florescu
78	Buc. mea	49	Oprescu

PRONOSTICURILE PRESEI

ZIARELE	Premiul Mazeltof	Pr. Mirabeau repriza I	Premiul Leander	Premiul Regal	Premiul Blue Boy	Premiul Dasy Bell	Premiul Vijelia	Pr. Mirabeau repriza II		
Universul Sport	Olanita Principesa	Très Pratique Olaf	Cordon Rouge Junte	L'Aouzelle Bien Aller	H. Scroviște Siret	Boeru Almaș	Sukoro Bock	Cin'te ține Burgos		
Gazeta Sporturilor	Gr. Hananel Principesa	Odihna Très Protique	Cordon Rouge Ghibelin	L'Aouzelle Bien Aller	H. Scroviște Siret	Boeru Amnar	Sukoro Mărțișoara	Burgos Bila		
Universul	Principesa Olanita	Très Pratique Odihna	Cordon Rouge Junte	L'Aouzelle Bien Aller	Periș Siret	Amnar Boeru	Glumeț Miami	Cin'te ține Mircioaia		
Curentul										
Evenimentul	Flandra Rush	Aida Caiafa	Junte Cordon Rouge	Liliac II L'Aouzelle	Siret Periș	Marcella Boeru	Lăncier Sukoro	Cin'te ține Mircioaia		
Timpul	Garoafa II Olanita	Vigo Barcău	Eole Cordon Rouge	Bien Aller L'Aouzelle	Siret Periș	Amnar Boeru	Miami Glumeț	Cin'te ține Burgos		
Ordinea	Gr. Hananel Flandra	Barcău Bravo mă	Cordon Rouge Junte	L'Aouzelle Naplom	Periș Siret	Boeru Amnar	Sukoro Mazeppa	Cin' e ține Bila		
Semnalul	Rush Hangiu	Bravo mă Penitence	Junte Lăeșița	Naplom L'Aouzelle	Siret Periș	Amnar Boeru	Miami Ciocârlan	Cin'te ține Bucuria mea		
Jurnalul	Lily Olanita	Bravo mă Odihna	Cordon Rouge Mincinoasa	L'Aouzelle Naplom	Periș Siret	Boeru Amnar	Sukoro Glumeț	Burgos Cin'te ține		
România	Olanita Principesa	Odihna Barcău	Cordon Rouge Ghibelin	L'Aouzelle Bien Aller	H. Scroviște Siret	Boeru Amnar	Sukoro Tricolor	Cin'te ține Burgos		
Cei mai indicați	Gr. Hananel 5 Garoafa II 1 Lily 1 Principessa 1 Flandra 1	Bravo mă Odihna 2 Tr. Pratique 2 Aida 1 Vigo 1 Barcău 1	Cordon R. 6 Junte 2 Eole 1	L'Aouzelle 6 Naplom 1 Bien Aller 1 Liliac II 1	H. Scroviște 6 Siret 3	Boeru 5 Amnar 3 Marcella 1	Sukoro 5 Miami 2 Glumeț 1 Lăncier 1	Cin'te ține 7 Burgos 2		

MAINE, LA BANEASA TRAP

O reuniune în folosul Inzestrării Armatei

Partanți declarați oficial

Reuniunea ce se va desfășura mâine pe acest hipodrom, este destinată fondului Inzestrării Armatei. Se va disputa, premiul Inzestrării Armatei, pus sub patronajul d-lui ministru Slăvescu.

Cu acest prilej, se oferă publicului o atracție dintre cele mai interesante. Se va trage la sorți un armăsar de pur sânge arab de cinci ani, donat de d. inginer N. Malaxa.

La această loterie participă toate biletele de intrare din cele trei incinte. Deci publicul e rugat să păstreze contramărcile biletelor de intrare. Se pune în vedere că se pot cumpăra și bilete speciale, cari deasemeni participă la loterie și cari se vor vinde pe hipodrom cu prețul biletului de intrare.

CONCURENȚII DECLARAȚI OFICIAL

Premiul DORA HALL
Condiție — 15.000 lei

Garofița	2140	Dobrescu
Zgomot	2200	Iaidaev
Ezer jo	2220	Grünwald

Premiul EDGAR
Condiție — 18.000 lei

Bafta	2080	Brailowsky
Pușa	2180	Pavlic
Joker	2200	Szabo
Săgeata	2200	V. A-sky
Helen Halpin	2220	Ghinea
Clifford H.	2280	Cercasov

Premiul HUNEDOARA
Condiție — 15.000 lei

Lector	1700	Voronin
Amok II	1700	Gaidaev
Ethelvine	1700	Grünwald
Miorița II	1700	E. Weich
Lucky Boy	1700	Lucan
Chiabur	1720	Crotenco
Chiot	1720	Brailowsky
Darling W.	1760	Corol
Veturia	1760	V. A-sky
Dvalin	1760	A. Bota
Odessa	1800	Pavlic
Leac	1800	Slobozenco

Premiul DRIFT ALONG
Handicap — 18.000 lei

Catinca	1720	Gram
Fliyng	1720	Ghinea
Joly	1720	Gaidaev
Sam Worthy	1740	Corol
Anny Worthy	1740	Crotenco
Pandur	1760	Dobrescu
Little Orphan	1760	Cercasov

Premiul [illegible]ETULEA
Performanță — 15.000 lei

Speranta	1700	Iurca
Chilipir	1700	Brailowsky
Dracu	1720	Ghinea
Lupoaica	1720	Pavlic
Ulm	1720	Voronin
Năluca	1720	T. Marcu
Comtesse W.	1720	Corol
Dudu Gordon	1740	Gaidaev
Bistricioara	1760	Crainic
Urganda	1760	Zabelin
Primăvara	1780	Lucan
Eol	1780	Dobrescu
Diadia Lul	1800	Szabo

Premiul GENERAL BOTEZ
Record — 21.000 lei

Adda Worthy	1080	Corol
Ghimp	1080	Slobozenco
Eftin	1080	Crainic
Nation	2120	Gaidaev
Petruș	2200	Pavlic

Pr. INZESTRĂRII ARMATEI
Handicap — 15.000 lei

Hispano	1720	Ghinea
Vâlcea	1740	Szabo
Oborean	1740	Crainic
Pinkerton	1740	Gram
Dor de Ducă	1740	Slobozenco
Peter Worthy	1760	D-ra Crist.
Sultana	1760	Zabelin
Draga mea	1760	Dobrescu
Elena	1760	A. Bota
Voința	1780	Gaidaev

Premiul ENIEM
Condiție — 21.000 lei

Eggy	1720	Drăgotescu
Gaby M	1740	Gaidaev
Belșug	1760	Szabo
Katy Caid	1760	Corol
Jos. Margot	1780	Grünwald

Premiul ESTER
Handicap — 15.000 lei

Uria	2100	Zabelin
Talisman	2100	Pavlic
Lilia	2160	Slobozenco
Rozina	2160	Ghinea
Hotin	2160	V.A-sky

Adunarea generală a Societății Hipice Române

Sub președinția d-lui general de armată adjutant C. Ilasievici — neobositul animator al sportului ecvestru în România — a avut loc ieri după amiază, la sediul din Bulevardul Mărăști (Hipodromul de trap) adunarea generală anuală a Societății Hipice Române (Clubul Călăreților).

Au participat numeroși conducători, membri în comitet, în frunte cu d. prof. Elefteriu, pasionatul călăreț; colonel Gu[illegible]nă Rădulescu, organizator atât de stăruitor și de însuflețit al Școalei, precum și noui membri cooptați la conducere: d-ra Florescu și d. general Gelu Petrescu, a cărui reputație de excelent ecuyer a depășit de mult orizonturile armei sale — artileria — în care și-a meritat ani îndelungați faima călărețului cu cele mai splendide și mai iscusit dresate pont[illegible]ri.

D. general de armată Ilasievici, primit cu aplauzele cari omagiau promovarea d-sale de către Suveran la cel mai înalt grad din oștire — a deschis ședința printr'o cuvântare în care a amintit înfăptuirile Societății, în cursul anului încheiat. Sunt încă prezente în memoria tuturor, într'adevăr, imaginile din timpul admirabilului Concurs Hipic Internațional organizat anul trecut, culminând cu triumful călăreților români cuceritori ai Cupei Națiunilor dăruită de Majestatea Sa Regele.

Concursul dat de Societatea Hipică Română a fost deplin, la toate inițiativele luate de Federația Equestră Română, care are norocul să aibă la conducerea ei tot pe d. general de armată C. Ilasievici. Pe lângă această activitate auxiliară, însă, Societatea se mândrește cu roadele Școalei de călărie, excelent organizată de d. colonel G. Rădulescu sub conducerea d-lui instructor Gheorghiu. Nimeni n'a uitat succesul recoltat anul trecut la 8 Iunie, de străjerii prezentați de d. lt.-col. Tăutu, instruiți cu mari sacrificii materiale pe caii Societății.

Indelung aplaudată de asistenți, cuvântarea d-lui general de armată adjutant C. Ilasievici este urmată de darea de seamă asupra activității, făcută de d. colonel Răuțoiu: în ea se amintesc și celelalte împliniri ale Societății, printre cari și vânătorile-călări, ale căror pioase popasuri comemorează anual figurile conducătorilor dispăruți.

Se citește raportul cenzorilor, după care adunarea dă cuvenita descărcare comitetului.

D. general de armată adjutant C. Ilasievici, luând din nou cuvântul, înainte de a se proceda la alegerea noului comitet, propune cooptarea la conducere a d-rei Florescu, iar în demnitatea de prim-vicepreședinte pe d. general Gelu Petrescu. Aplauzele asistenței ratifică spontan aceste meritate cinstiri.

In cursul gustării oferite apoi, d. general adjutant C. Ilasievici se întreține însuflețit cu cei prezenți, animând fiecare colț cu verva sa tinerească; beneficiază de această cuceritoare dispoziție, în primul rând căpitanul Felix Țopescu, asul echipei noastre hipice, care pentru succesul reușitei sale la Școala de războl, primește astfel excepționalele felicitări ale unui camarad cu un epolet fără pereche: tresa de general, tăiată de patru galoane transversale, unică astăzi în întreaga armată a țării.

Pariul austriac de azi

Premiul inițial 263.984 lei

Azi la Băneasa va continua pariul austriac. Incepe cu 263.948 lei și desigur că va depăși 600.000 lei.

Precizăm ca ultima probă a zilei — a doua repriză a premiului Mirabeau nu va figura la acest pariu.

ERI LA BANEASA TRAP

Arama a câștigat premiul Fălcoianu

— Gondolat II a învins pe Haron și Talaz pe Szeged —
— Reuniunea de eri a cunoscut un deplin succes —

Reuniunea de eri a Societății Hipice Române de Trap a recoltat un succes desăvârșit, celace era dealtfel de prevăzut față de calitatea programului oferit.

Intr'adevăr, cele nouă alergări ale zilei au ocazionat dispute strânse și de o certă spectaculozitate.

Caracteristica rezultatelor obținute a fost din nou favorabilă outsiderilor, din rândurile cărora trei au plătit cote de peste 100 lei pentru 10!

Alergarea principală a zilei premiul Matei Fălcoianu a revenit — după o serie de faze ce s'au succedat în mod interesant — iepei Arama.

Fiica lui Saperlot a înscris cu acest prilej un frumos salt de valoare manifestând la finish o superioritate categorică. Noua promovată în rândurile vedetelor de trei ani, tinde să efectueze o carieră foarte fructuoasă.

Un alt rezultat deosebit de elogios l-a înscris — tot un reprezentant al grajdului Sterea — Gondolat II.

Bătrânul fiu al lui Gehschnell a dispus de Haron, vedind că-și poate apăra cu aceiaș vitalitate din trecut șansele într'o alergare, chiar când are adversari de talia pensionarului grajdului Cemi.

Remarcabil s'a comportat și Birlic, care a ținut să steargă slaba lui comportare din Derby. O dârză rezistență i-a opus Columbus, care pare în cert progres.

Winsome Josedale a fost singura mare favorită care a corespuns. E drept că avea și o misiune ușoară.

Din rest, vom consemna succesul lui Kama, readus de Grunwald la cea mai bună valoare. Pensionarul grajdului Admu este un element foarte util, care în condiția actuală nu se va opri la acest succes.

Au mai câștigat: Dracu, Fusta II și Amy Scoltland.

Primul, cu toată victoria obținută, n'a reușit să ne dovedească eșirea lui din rândurile mediocrităților. Fusta II se află în progres, dar mersul ei lasă încă de dorit sub raportul regularității.

Amy Scoltland deși avea o misiune destul de comodă, a lăsat o bună impresie prin acțiunea avută.

Talaz a reușit să învingă pe Szeged, după ce fusese prins de armăsarul maghiar pe linia dreaptă. Avem impresia că teama coborârii recordului a fost factorul principal al eșecului excelentului pensionar al d-lui Tassopol.

INFORMAȚII

AZI LA BANEASA

● ALERGARILE încep la ora 15 precis.

● EVENTUL va funcționa a doua cu a treia (prima repriză a premiului Mirabeau și premiul Leander) și a șaptea cu a opta (premiul Vijelia și a doua repriză a premiului Mirabeau).

● DIN EROARE am anunțat că lui Pârvulescu ii s'a ridicat licența Joi pentru o zi de curse. In realitate, Grecu a suferit această pedeapsă. Deci Pârvulescu va putea călări azi.

● PREMIUL EDGAR care figurează ca alergarea a doua pe programul reuniunei de trap de Luni 17 Iunie se va disputa după premiul General Botez și înaintea premiului Inzestrării Armatei. Această alergare nu contează nici la event și nici la austriac. In schimb va funcționa pariul ordinei.

ERI LA BANEASA-TRAP

● LA EVENT s'au plătit cotele:

TRIBUNA:
Dracu — Birlic 1.000.
Talaz — Fusta II 66.
Winsome Josedale — Amy Scotland 16.
Arama — Kamaa 2269.

PELUZA:
Dracu — Birlic 733 câmp.
Talaz — Fusta II 85
Winsome Josedale — Amy Scotland 20.
Arama — Kamaa 171 câmp.

● AU FOST DISTANȚAȚI: *Cimbric*, în premiul Danzia, pentru galo[illegible] repetate. *Santuța*, [illegible] al patrulea, în premiul Floridoro, pentru galop la sosire. *Haron*, dela locul al doilea, în premiul Electric Todd. *Vrăjitor*, în premiul Huedin, pentru galop la sosire. *Zgomot*, în premiul Don José, pentru mers neregulat.

● A fost amendat cu 1.000 lei conducătorul T. Tassopol pentrucă nu a susținut cu destulă energie la sosire șansa armăsarului Szeged în premiul Dictator.

● JOCUL AUSTRIAC, ajuns la suma de lei 192.652 s'a închis după cursa VIII-a premiul Matei Fălcoianu.

● ȘI-AU CORECTAT recordul carierei următorii cai, înscriind următoarele noui recorduri:

Dracu 1,41,4; Aron 1,40,5; Garofița 1.37,1. Zmeura 1.44.2; Talaz 1,28,8; Fusta II 1,38.7; Uria 1,39,8; Arama 1.32; Nineta 1,33,7; Aurica 1,32,9.

Rezultatele technice

454. Premiul DANEZIA — Performanță
(15,34) 10.000, 3000, 1300, 700 lei

449	DRACU	1	1700	2.52^{4}	1.41^{4}	Ghinea	176	208
433	Aron	2	1720	52^{8}	40^{5}	Gram	21	19
433	Garofița	3	1780	17^{0}	37^{2}	Dobrescu	72	93
453	Zmeura	4	1700	57^{2}	44^{2}	Pavlic	32	45
453	Victoria		1700	58^{1}	44^{8}	Corol	480	333
444	Ulm		1740	58^{0}	42^{8}	Voronin	86	71
453	Uraca		1700	3.01^{0}	47	Zabelin	897	467
449	Iarba		1760	05^{5}	45^{4}	Lucan	584	477
446	Hotin		1700	24^{5}	56^{2}	Andreyewsky	47	83
433	Cimbric		1700	2.53^{3}	41^{9}	Szabo	776	835[1]

[1]) Dist. loc IV pt. galopuri repetate

DRACU (Bandi și Drochia) aparține d-lui V. Cristea și este antrenat de Gh Ghinea
Primă de crescător lei 1000 d-lui L. Rousso, cresc. arm. Dracu.
Tribună: 176; 24, 15, 18. Peluză: 208; 31, 16, 21.

455. Premiul FLORIDORO — Condiție (1/5)
(15,59) 14.000, 4000, 2000, 1000 lei

44	BIRLIC	1	2160	3.16	1.30^{7}	Crotenco	22	24
440	Columbus	2	2140	16^{3}	31^{7}	Grünwald	35	27
452	Răsura	3	2120	19	33^{9}	Gaidaev	138	166
449	Paj Axtell	4	2140	21^{1}	34	Corol	209	161
46	Bandit II		2140	21^{0}	34^{3}	Pavlic	153	177
440	Santuța		2180	19^{7}	31^{6}	T. Marcu	29	36[1]

[1]) Dist. loc IV pt. galop la sosire

BIRLIC (Gordon Peter și Rezi) aparține Grajdului Tejgheaua și este antrenat de I. Crotenco.
Tribună: 2; 13, 14. Peluză: 24; 14, 13.
Event: Tribună 1000. Peluză 733 câmp.

456. Premiul ELECTRIC TODD — Condiție
(16,25) 16.000, 4500, 2300 lei

438	GONDOLAT II	1	1760	2.28^{8}	1.24^{5}	Grăjdănescu	73	67
367	Roland D	2	1740	31^{4}	27	Grünwald	121	75
439	Levente	3	1740	31^{9}	27^{8}	I. Bordei	390	128
451	Haron		1760	29	24^{7}	Cercasov	10	11[1]

[1]) Dist. loc II pt. mers neregulat la sorire

Tribună: 72; 25, 46. Peluză: 67; 20, 45.

457. Premiul DICTATOR — Handicap
(16,50) 14.000, 4000, 2000, 1000 lei

448	TALAZ	1	2220	3.17^{2}	1.28^{8}	A. Bota	20	23
442	Szeged	2	2300	18^{3}	26^{3}	Tassopol	15	15
447	Blondella	3	2260	19^{7}	28^{4}	Fischer	229	203
447	Nation	4	2240	19^{0}	29^{3}	Gaidaev	148	81
442	Kanada		2260	—	—	Grăjdănescu	148	81

TALAZ (Elector și Tisa) aparține d-lui P. Dumitrescu și este antrenat de A. Bota.
Tribună: 20; 11, 10. Peluză: 23; 10, 10.

458. Premiul HUEDIN — Handicap
(17,15) 10.000, 3000, 1300, 700 lei

449	FUSTA II	1	2100	3.27^{2}	1,38^{7}	Ghinea	32	30
449	Uria	2	2100	28^{5}	39^{6}	Zabelin	—	—
438	Cartuș	3	2160	31	37^{7}	Crotenco	23	25
438	Luminița	4	2100	32^{6}	41^{3}	Gaidaev	98	78
449	Năluca		2140	32^{7}	39^{4}	T. Marcu	51	65
446	Victor		2140	46^{9}	46	Corol	57	47
438	Vrăjitor		2180	35^{9}	39	Weich	258	209[1]

[1]) Dist. loc VI pt. galop la sosire

FUSTA II (Badea Petre și Frumușica) aparține d-lor E. Hermelinde și I. Roman și este antrenată de de Gh. Ghinea.
Tribună: 32; 18, 17. Peluză: 30; 15, 14.
Event: Tribună 66. Peluză 85:10 lei.

459. Premiul DOLJ — Condiție (1/5)
(17,44) 14.000, 4000, 2000, 1000 lei

451	WINSOME JOS.	1	2180	3.15	1.29^{4}	Cercasov	11	12
443	Handicap	2	2140	15^{2}	31^{3}	Pavlic	65	48
441	Pock	3	2180	16^{4}	30^{1}	Gaidaev	139	77
437	Zenit	4	2120	20^{3}	34^{5}	Fischer	60	103

WINSOME JOSEDALE (Main Mc. Elwyn și Dotty's Senator) aparține Contesei E. Benckendorff și este antrenată de N. Terehov.
Tribună: 11; 11, 12. Peluză: 12; 11, 12.

460. Premiul DON JOSÉ — Handicap
(18,10) 10.000, 3000, 1300, 700 lei

419	AMY SCOT.	1	1760	2.41^{4}	1.31^{7}	Szabo	16	16
430	Voința	2	1780	41^{7}	30^{8}	Gaidaev	31	82
404	Cavaler	3	1740	42^{4}	33^{3}	Gram	6	125
427	Hollo	4	1740	43^{6}	34	Dobrescu	211	167
437	Peter Worthy		1760	43^{9}	33^{1}	Christodorescu	165	178
452	Pinkerton		1740	44^{7}	34^{7}	Gavrilescu	157	196
443	Livada		1740	45	34^{8}	Toderaș	185	178
427	Harry Boy		1740	46^{7}	35^{9}	Ghinea	318	326
394	Dor de Ducă		1740	47^{3}	36	Slobozenco	169	107
244	Bețiv		1740	48^{5}	36^{8}	Fischer	139	131
452	Primăvara		1700	54^{5}	42^{7}	Lucan	200	143
443	Zgomot		1740	55^{3}	40^{7}	Drăgotescu	1854	700[1]

[1]) Dist. loc. XII pt. mers neregulat

AMY SCOTLAND (Scotland și Amy Mc. Elwyn) aparține Hergheliei Rodica și este antrenată de I. Szabo.
Tribună: 16; 12, 16, 16. Peluză: 16; 12, 15, 15.
Event: Tribună 16. Peluză 20:10 lei.

461. Premiul MATEI FĂLCOIANU — Condiție
(18,37) 25.000, 8000, 4000, 2000, 1000 lei

444	ARAMA	1	1740	2.40	1.32	Gaidaev	115	147
434	Turul	2	1780	40^{8}	30^{3}	I. Bordei	88	63
436	Vatel	3	1740	41	32^{6}	Pavlic	23	20
430	Nineta	4	1720	41^{3}	33^{7}	Crotenco	1251	659
400	Aurica	5	1740	41^{6}	32^{9}	Gram	187	217
452	Allah		1760	42^{4}	32^{8}	Ghinea	32	32
452	Habar		1720	42^{5}	34^{5}	Slobozenco	263	426
436	Câmp		1729	42^{6}	34^{5}	Szabo	61	129
428	Atlantida		1740	49^{3}	37^{6}	Fischer	173	145

ARAMA (Saperlot și Elisabeth Mary) aparține Grajdului Sterea și este antrenată de J. Marcu.
Tribună: 125; 28, 23, 13. Peluză 147; 31, 17, 13.

462. Premiul DEAN — Record
(19,02) 10.000, 3000, 1300, 700 lei

450	KAMAA	1	1760	2.39	1.30^{3}	Grünwald	124	175
450	Spic	2	1720	39^{3}	32^{6}	Ghinea	138	142
450	Peter Gordon	3	1740	39^{8}	31^{8}	Brailowsky	79	86
292	Kitty Clair	4	1780	40^{3}	30	Cercasov	68	150
450	Giuditta		2760	40^{4}	31^{1}	T. Marcu	78	95
389	Grozava		1700	41^{6}	25^{2}	Crainic	275	183
439	Brebenea		1760	42^{4}	32^{3}	Gaidaev	89	58
420	Avion		1740	42^{6}	33^{4}	Pavlic	21	20
432	Bruma II		1760	43^{9}	32^{6}	Lucan	487	589
375	Ciclop		1720	45^{9}	36^{5}	Viznovici	3116	316
431	Mura		1740	47^{5}	36^{8}	Szabo	4902	375
450	Sonia Worthy		1740	—	—	Corol	79	86
451	Hercegno		1760	—	—	Dobrescu	698	432
450	Movila		1740	—	—	Slobozenco	271	468

KAMAA (Kammersänger și Biene V) aparține Grajdului Admu și este antrenat de L. Grünwald.
Tribună: 124, 23, 28, 21. Peluză: 175; 31, 37, 23.
Event: Tribună 2269. Peluză 171 câmp.

NAUTICE

In prezenţa d-lor amiral adj. Păiş N., ministrul marinei şi Teofil Sidorovici, comandantul Străjii Ţării, se va desfăşura azi la lacul Floreasca, primul concurs oficial de nave modele

După cum am anunţat, azi la ora 10 se va desfăşura pe lacul Floreasca, în regia Federaţiei române de sporturi nautice, prima competiţie oficială de nave modele.

Trebue menţionat că acest gen de spectacol sportiv, foarte obicinuit în America, Franţa şi Germania, se desfăşură în această dimineaţă pentru prima oară în ţara noastră.

Activitatea centrului de nave modele începută vara trecută după o muncă asiduă, a reuşit să atragă pe tinerii doritori de a cunoaşte tainele construcţiei de ambarcaţii şi tainele navigaţiei.

Ceea ce este interesant de ştiut este că în afară de străjeri elevi de liceu sau şcoli industriale, au urmat regulat şi persoane de diferite categorii sociale, intelectuali alături de meseriaşi.

Concursul ce va avea loc la pavilionul nautic al federaţiei, care se află situat în parcelarea Jianu vis-a-vis de strandul Floreasca, se va desfăşura prin lansarea ambarcaţiilor de la un punct dat spre alt punct parcursul fiind în linie dreaptă şi în direcţia de bătaie a vântului.

Rezultatele se vor stabili prin acumularea punctelor în ordinea sosirii la start.

Se va face o lansare de probă şi trei lansări de competiţie.

Dacă pentru aceste două categorii de modele conducătorii centrali de nave modele au impus aceste norme de construcţie s'a lăsat alegerea constructorilor mai întâiaţă a-şi executa două ambarcaţiuni C şi D cari sunt miniaturile unor „cutere" de viteză cu unul sau două catarge, construite în neted, cu chila fixă şi lestată.

CINE POATE CONCURA

In acest concurs pot lua parte numai cursiştii ce au urmat cursurile în mod regulat, încât au putut să-şi construiască singuri şi cu materialul oferit de federaţie.

ROLURILE AMBARCAŢIILOR ŞI NUMELE CONSTRUCTORILOR CONCURENŢI

LICEUL EVANGHELIC
Bendi Gheorghe, A. I., B. I

LICEUL TITU MAIORESCU

Dumitrescu Marin, B. 2. Toma Petre, cuter; Stroescu Stelian, cuaer;

LICEEUL CANTEMIR

Dinescu Lupu, B. 3; Ciureş Bellu, A. 3; Oprişan Alex., A. 3; Vasilescu Adrian, A. 4; Mehedinţi V., A. 5. Sultănoiu Eug. Al 6.

LICEUL INDUSTRIAL REGELE CAROL

Feraru Ion, A. 7; Georgescu Gh., A. 8; Anghelescu Gh., A. 9.; Vlădulescu Gh. A. 10.

LICEUL MATEI BASARAB
Marin N. A. 11; Marin V. A. 12,

LICEUL MIHAI EMINESCU
Waisman Ion, A. 18.

LICEUL AUREL VLAICU
Nineacă Tudor, A. 14; Oprescu Ion, A. 15.

LICEUL GH. LAZAR
Cazacu Boris, A. 16.

STOLUL ŞCOALEI PRIMARE IANCULUI

Sterpu Paul, A. 17.

CLUBUL ASTRA ROMANA

Kindler Margareta, A. 16; Kindler Ion, B. 4.

CLUBUL NAUTIC B. N. R.
Stoian Tudor, B. 5.

CLUBUL S. E. T.
Dobrescu Spiridon, B. 6.

MAIŞTRII TAMPLARI

Madjeveli Nicolae, B. 7; Ojog Serafim, B. 8; Roman Nicolae, B. 9; Tănase Ioan, B. 10.

CONSTRUCTOR NAVAL
Cusmin Ion, D. 1.

LIGA NAVALA ROMANA
Cristian Teodorescu, C. 2.

COMANDANT STRAJER
Buiu Alexandru, A. 19.

CONCURSUL VA FI FILMAT DE O. N. C.

Dat fiind interesanta spectaculozitate a acestui concurs, la care vor asista un public select din instituţiile noastre marine, străjereşti şi sportive, oficiul naţional de cinematograf va filma desfăşurarea primului concurs de nave modele din ţara noastră.

TENNIS

Cupa „Canolle"

După ziua a doua A.S. Politechnica-T.C. Doherty 2-2

Pe terenurile As. Sp. Politechnica, au continuat eri matchurile contând pentru cupa „A. Canolle".

După prima zi, conducea Politechnica cu 2-0. Eri însă, Doherty a reuşit să egaleze situaţia prin victoriile d-nei Wertheim şi excelentului „cuplu" Caralulis—Rett.

Matchul de dublu mixt între Wertheim-Caralulis (D)—Canella-Rurac (P) a fost întrerupt după primul set în care primii conduceau cu 6-3.

Din cauza ploii. Matchurile vor continua azi dimineaţă pe terenurile A. S. Politechnica (vis à vis de arena Venus).

REZULTATE TECHNICE

SIMPLU DOAMNE: d-na Wertheim (D) b. d-na Canella (P) 6-1; 6-0.

DUBLU DOMNI: Caralulis-Retti (D) b. Rurac-Botez (P) 6-3; 6-4.

DUBLU MIXT: Wertheim-Caralulis (D)—Canella-Rurac (P) 6-3 întrerupt.

PROGRAMUL DE ASTAZI

Ora 9 dim.:

SIMPLU DOMNI: Caralulis (D)—Botez (P).

Ora 10½ dim.:

Erös (D)—Rurac (P).

WARŞ

Azi de dimineaţă la A.N.E.F.

„Dupa Ionel Buta" ultima probă de marş a sezonului

Azi de dimineaţă între orele 7.30—8.30, se desfăşoară la A. N. E. F. pe distanţa de 10.000 m., ultima probă de marş a anului, în joc fiind cupa „Ionel Buta".

„STADIUL ROMAN" FAVORIT...

Dacă aliniază la star toate „vedetele" sale în frunte cu Firea, „Stadiul Român" Poliţia, C. F. R. şi Leonida au multe şanse de a „încuia" reprezentanţii culorilor roş-albastre. Mai ales Poliţia.

Cu această probă, vor debuta pe pista A. N. E. F.-ului şi harnicii mărşăluitori ai clubului Fichet, cari sunt succeptibili de orice surpriză.

IN ATENIA CONCURENŢILOR

Inscrierile se primesc pe teren, la ora 7 dim.

Cei ce vor merge nereglementar, vor fi penalizaţi sau descalificaţi, după caz.

PREMII

In afară de cupa „Ionel Buta", învingătorii vor primi plachete, iar comisia de marş va decerna deasemenea plachete, celor mai merituoşi mărşăluitori din regiune.

OFICIALII PROBEI

Comisar general: d. Eugen Stoian, preşedintele comisiei de marş.

Cronometrori: d-nii Căpitan Sebastian Chinie şi Camil Ioan-Mitralieră.

Comisari la sosire: d-nii Ionel Buta, I. Paraschivescu şi C. Voicu.

Judecători: d-nii comisar I. Iorgulescu, Dumitru Albu şi Costel Pykomar.

Secretar: d. Sandu Gruin.

VOLLEY BASKETBALL

V. S. C. joacă astăzi împotriva celor mai bune echipe constănţene

Azi, V. S. C. meritoasa grupare bucureşteană în continuarea turneului său de propagandă, a poposit la Constanţa, unde va înfrunta pe cele mai bune echipe constănţene de volley-ball, respectiv pe A. S. Marina şi A. S. Constanţa, campioana oraşului.

Spre deosebire de matchurile disputate anterior la Ploeşti şi Galaţi, oaspeţii vor prezenta o formaţiunea complectă.

De remarcat că deplasarea echipei priveşte exclusiv pe conducătorii grupării, bucureştene, cari, în frunte cu preşedintele ei, d. Chiriac Maciolla, nu au precupeţit nici un sacrificiu pentru propaganda volley-ballului şi basketului în ţară.

Cu conducerea echipei au fost delegaţi d-nii Ionescu Ştefan I şi Bita, membrii în comitet.

Demonstraţiile străjereşti de motomecanizate, aviaţie şi marină

In cursul zilei de astăzi urmează să se desfăşoare trei importante manifestaţiuni străjereşti:

La ora 8,30, 150 de străjeri vor primi botezul zborului cu aparate puse la dispoziţie de Societatea L.A.R.E.S.

La ora 9,30, la debarcaderul As. Sp. Banca Naţională se va desfăşura concursul de nave modele iar la ora 11 pe terenul din spatele arenei Venus o demonstraţie de sporturi mecanizate.

HAND-BALL

ŞTIRI

● „VULTURII CARPAŢILOR", secţia Handball, convoacă azi Duminică 16 Iunie, la orele 8, la sediul său, ora 9, pe terenul „Velodrom", în vederea matchului cu B. T. V., pe toţi jucătorii

CICLISM

O luptă dramatică în perspectivă

Tudose, Ţapu, Niculici şi Herenciuc

vedetele cursei dela Roşiori iar Feordeanu, Norhadian, Grigoriu şi Dobrin, oameni de temut. Ciorobea şi Hapciuc, două semne de întrebare.

28.

Iată cifra participanţilor de azi în cursa dela Roşiori.

O cifră nu prea impunătoare, dar nici de trecut cu vederea, dacă socotim că proba constitue o încercare grea, că nu participă decât amatorii de curse lungi, şi că, pe deasupra, parte din alergători sunt concentraţi.

28 alergători, dintre cari mai bine de jumătate sunt elemente cari şi-au înscris numele în palmaresul isprăvilor meritorii. Mai bine de jumătate din participanţi sunt aspiranţi la comportări bune; au veleităţi pentru locurile de cinste.

Restul sunt drumeţi conştiincioşi, harnici, care vor căuta ca din antrenamentul, mai mult sau mai puţin intens, pe care l-au făcut, şi, ceeace trebue ţinut în seamă, atât că le-au permis ocupaţiunile zilnice pentru existenţă, — să scoată cea mai bună comportare posibilă.

Să facă sport de cât mai bună calitate.

Şi la nevoie, să profite de momentele dificile ale protagoniştilor ca şi de neajunsurile materiale ale acesotra: pene de cauciuc, roţi rupte, căzături, etc.

*

Să alegi din cei cu veleităţi îndrituite, pe cei mai buni, este un lucru nu tocmai uşor.

Tudose, Ţapu, Niculici, Hrenciuc, iată după noi, lotul care, în mod normal şi după calculele hârtiei ar putea, ba chiar trebue, să dea la iveală pe învingător.

In mod normal, fireşte.

Ar surprinde, ba chiar uimeşte poate, că pe Hrenciuc l-am cocoţat deodată aşa de sus, după o absenţă de un an, şi după o serie de performanţe mediocre, acum 10-12 luni.

Numai că pauze i-a prins bine şi reluarea antrenamentului i-a adus o formă bună şi o dispoziţie grozavă de fugă. Atât.

Tudose este invincibil, până la lăsarea steagului de către starter. Cu ale cuvinte este favorit nr. 1. Dar, ce te faci, că toţi vor fi grămadă pe el. Orice mişcare, orice gest, orice intenţie, îi vor fi „cenzurate".

Şi, în cazul acesta, Tudose va fi nevoit să stea cuminte, făcând tot posibilul spre a înlesni victoria unui alt coleg de club.

Când Ţapu şi Niculici, secondaţi de Dobrin te urmăresc ca nişte umbre, vigilenţi, atenţi să-ţi „dea la cap", la cea mai mică ocazie, apoi nu-i de glumit.

Ţapu poate fi un învingător tot atât de bine ca şi Tudose, după cum lui Niculici, egalul lor aproape, nu-i trebue decât o mică neatenţie, un ghinon oarecare, orcât de neînsemnat, al celor doi, trei favoriţi pentru a-şi creia din asta trambulina care să-l ducă spre victorie.

Căci în primele 3-4 locuri va fi găsit în mod cert.

*

Până aci, toate bune. Dar nu-i destul. Nu uitaţi că mai iau plecarea: Feordeanu, Grigoriu, Dobrin, Norhadian. Un alt cuartet care formează linia a doua a zilei. Şi tot atât de însemnată aproape ca şi prima.

Feodoreanu e un fondist bun. A bătut drumul Roşiorilor de atâtea ori încât îl cunoaşte mai bine decât îşi cunoaşte propriile sale buzunare. Este alergătorul capabil să evadeze de unul singur.

„Nebunul pedaleur", Grigoriu, este şi el în stare de lucruri bune. Foarte bune chiar, lucrând pentru victoria lui Tudose sau a lui Feordeanu.

Dobrin, bine pus la punct, aşteaptă tăcut, ursuz, startul spre a-şi lua revanşa după cursă dela 12 Mai. Poate fi un animator al probei. Norhadian, ştiind sigur, se va bate, nu glumă.

*

Şi iată tinereţea: Ciorobea, Niculae, Ilie, Baduliţeanu, Mazilu.

Dintre ei, Ciorobea se detaşează net.

Invingătorul lui Ţapu porneşte cu un moral ridicat. Şi dacă nu l-am enumărat printre protagonişti, asta nu înseamnă că l-am subevaluat.

Cursa de astăzi va marca definitiva lui consacrare. Aşa că, ţin-te bine Ciorobeo!

*

Un izolat, un uitat, „ceferistul" Hapciuc, constitue semnul de întrebare al cursei. I-am rezervat un capitol separat fiindcă, probabil, după cursă ne va obliga să ne ocupăm tot separat despre el.

*

Silvestru, învingătorul de anul trecut, fiind concentrat, nu e bine pregătti. Totuşi, obligaţia de învngător îl face să ia startul. Pantazescu reapare, după o lungă absenţă. Va fi în progres sau nu?

*

Şi iată marea galerie: Cimpoeru, Guzan, Mateescu, Viţescu, Vladimir-Carioca, Diaconu, Someşan, Iacob, Gionea.

Dintre ei, Cimpoeru pare a fi căpitanul grupului.

Şi să nu vă mire dacă dintre ei vor ţâşni câteva comportări surpriză. Aşa e „Galeria". Tocmai când nu te aştepţi vine cu o bombă.

*

De reţinut.

Plecarea oficială, ora 7, Palatul Tribunalului.

Plecarea technică, parcul Rahova ora 7 şi 30 dim.

Sosirea: parcul Rahovei către ora 5 şi 30 d. a. — **EMIL IENCEC** —

La 23 Iunie

„Circuitul Leonida" se aleargă pentru a doua oară

Duminica viitoare „Circuitul Leonida", competiţiune ciclistă de fond care a înlocuit faimosul de pe vremuri „Circuit Diaman", va cunoaşte a doua sa ediţie.

Organizată de secţiunea de specialitate a grupării „Leonida", alergarea ,dela 23 Iunie se va desfăşura ca şi cea de anul trecut, pe distanţa Bucureşti—Târgovişte—Ploeşti—Bucureşti (186 km), cu plecarea şi sosirea în piaţa Victoriei.

Deşi se dispută într'o singură zi, întrecerea va număra trei etape şi anume:

Etapa I-a: Bucureşti — Târgovişte.

Etapa II-a: Târgovişte — Ploeşti.

Etapa III-a: Ploeşti — Bucureşti.

CURSA ESTE DESCHISA TUTUROR ALERGATORILOR

Intrecera organizată de gruparea „Leonida" pentru „Premiul Duer-Kopp" este deschisă tuturor categoriilor de alergători licenţiaţi ai F.R.C.-ului şi se va disputa sub formă de handicap.

MORMOCEA, PRIMUL CÂŞTIGĂTOR

Anul trecut, alergarea a fost câştigată de brăileanul Virgil Mormocea în posesia căruia se află trofeul principal, pe care învingătorul din 1939 urmează să-l depună neîntârziat în mâinile organizatorilor, el fiind un trofeu challenge..

Dela F. R. S. C.

● Comisia sportivă F. R. C. convoacă pe alergătorii Barta Emanoil şi Radu Gheorghe, la sediul F. R. C. în ziua de Luni 17 Iunie a. c. ora 20.

ATLETISM

Astăzi, pe stadionul A. N. E. F., se desfăşoară Cupa George Iconomu

Importanţa concursului. Şansele concurenţilor

Mişcarea atletică bucureşteană trăieşte astăzi o zi din plin.

Anualul concurs pentru cupa George Iconomu — una din manifestaţiunile cu trecut în atletismul bucureştean — se desfăşoară astăzi pentru a 17 oară într'un cadru festiv.

O inaugurare de activitate în adevăratul sens al cuvântului; concurenţi numeroşi şi de bună calitate, organizare bine pusă al punct şi ceea ce nădăjduim, un public care nu va lipsi spre a încuraja o manifestaţiune ce merită pe deplin această atenţie.

— Cupa G. Iconomu, singurul concurs cu handicapuri, se desfăşoară în acest an în condiţiuni cu totul altele ca până acum.

Pe deoparte, numărul mare de concurenţi pe de alta lipsa de informaţie asupra concurenţilor a pus pe organizatori într'o situaţie destul de grea, atât la fixarea handicapurilor cât şi. în organizarea pe teren a concursurilor.

Dacă în ceea ce priveşte handicapurile, Liga a reuşit să iasă din impas, recurgând la o soluţie care fără a fi chiar atât de ortodoxă se adaptează situaţiei, rămâne de văzut cum va putea Liga să soluţioneze organizarea tehnică de reuşita căreia depinde într'o largă măsură succesul reuniunii.

Vorbind despre organizare ne gândim pe deopuarte la numărul mare de concurenţi şi la lipsa lor de disciplină, iar pe de altă parte, la numărul redus de oficiali pe pe care poate conta Liga în regizarea de astăzi.

Să sperăm că până în cele din urmă, concurenţii nu vor fi chiar toţi câţi s'au înscris iar cei prezenti vor fi disciplinaţi şi că oficialii vor fi în număr spre a asigura o normală desfăşurare a concursului..

Câteva cuvinte despre probe şi concurenţi.

Este desigur imprudent să încerci a face pronosticuri într'un concurs cu handicapuri.

42 CONCURENŢI LA 1000 M.

La 100 m. sunt înscrişi numai puţin de 42 de concurenţi repartizaţi în şapte serii. Dintre aşii probei Anton Cristea ca scratch nu poate avea şanse fiind băiat de o serie de tineri cărora handicapul le va fi de mare folos.

La 200 metri, din nou concurenţi mulţi şi serii numeroase. Anton Cristea, Hidieşanu, Iordache şi Nemeş, Dragomirescu, Fligel, Roşianu şi Kopany sunt cei mai indicaţi să lupte pentru primele locuri.

Peste 40 de concurenţi şi-au anunţat participarea la 400 m., unde duelul: Ludu-Necula-Memeş-Iordache şi Măruntu constitue clo-ul în prima serie.

In seria rezervată tinerilor şi începătorilor, Stelorian, Sucitu, etc., sunt cei care se vor lupta pentru primele locuri.

La 080 m. vom asista la un duel în care aşii vor fi: Tâlmaciu, Ahmed, Sucitu, Conţ, Nemeş, Necula şi unde nu sunt excluse surprize din partea tinerilor cu handicapuri.

In cursa de fond totul depinde de forma lui Dinu Cristea şi aci nu sunt excluse surprizele ţinând seama că s'au înscris în această probă numeroşi alergători de fond ale căror posibilităţi pe pistă sunt necunoscute.

La săritura în lungime Yost şi Beştelei par a fi cei cu cele mai multe şanse, bine înţeles nici aici nu sunt excluse surprizele, ţinând seama de handicapurile care sunt destul de mari.

Participarea lui Ionescu Ştefan este puţin probabilă.

La săritura în înălţime, duelul: Yost, Petruţ, Ludu, Pruncu, Beştelei şi Dumitrescu, Cosmănescu, se anunţă interesant şi destul de aprig.

Concursul de mâine ne va arăta forma lui Yost şi va da posibilitatea lui Petruţ să se reabiliteze.

La săritura cu uprăjina cei doi scratchi sunt departe de a fi în formă, aşa că este mai mult ca sigur că victoria va reveni unuia din concurenţii cu handicap, dintre care Copany par a fi cel cu mai multe şanse. Totuşi, aflăm că tânărul Baciu ne rezervă o surpriză. Nu ar fi exclus.

La triplu salt, Calistrat, în plin stagiu militar, nu poate atinge 14 m., ceeace înseamnă că un concurent cu doi metri dintre care Şimu pare a fi cel mai indicat.

La aruncarea greutăţii, Gurău, Fălcoianu, Sântu şi Tronaru se vor lupta pentru întâietate. Ex-campionul balcanic pare a fi în excelentă formă, ceeace ne îndrituieşte să credem că nu-i va putea scăpa primul loc.

La aruncarea suliţei, Vămanu îşi va face reintrarea şi sperăm cu succes, adversari demni ai recordmanului naţional apar: Slobozeanu şi Lucaciu.

La aruncarea discului, în lipsa lui P. Havaleţ apar: Romulus Popescu, Gurău, Bădulescu şi Sântu.

In sfârşit, aruncarea ciocanului este o probă în care lipsesc specialiştii. Cele mai multe şanse le au: Guran, R. Popescu şi Guşacov.

IN ATENŢIA CONCURENŢILOR

Concursul va începe la ora 8,30 participanţii sunt invitaţi să urmărească desfăşurarea probelor şi anunţurile speakerului, ţinând seama că orice lipsă la apel va fi sancţionată cu eliminarea din concurs.

Pe stadion nu vor putea să rămână decât oficialii şi concurenţii probei respective.

Concursul va începe la ora 8,30 şi va dura până la ora 12,30 pentru a reîncepe la ora 16 şi a se termina la ora 19.

PROGRAMUL

Ora 9: 100 m. serii.
Ora 9,15: Greutate — 5000 m.
Ora 9,30: Săritura cu prăjina.
Ora 10: 100 m. semifinala.
Ora 10,15: 400 m. serii.
Ora 10,30: Aruncarea suliţei.
Ora 10,45: 1500 m.
Ora 11: 100 m. finală.
Ora 11,15: lungime.
Ora 11,40: 400 m. finala.

DUPA AMIAZA

Ora 16: 110 m. garduri.
Ora 16,15: Înălţime.
Ora 16,30: 800 m.
Ora 16,45: 110 m. earduri finala.
Ora 16,50: Disc.
Ora 17,10 200 m.
Ora 17,15: Tripîu salt.
Ora 17,45: Ciocan.
Ora 18: 200 m.
Ora 18,30: 800-400-200-100.

A.N.E.F. organizează o tabără la mare

Pentru amatori, Academia Naţională de Educaţie Fizică, organizează în vara acestui an (lunile Iulie şi August) ca şi în anii precedenţi, o tabără la Regionala Eforie.

Inscrierile la A. N. E. F. telefon 5.08.69.

BOX

Vasile Stoian se antrenează în sala „Mielu Doculescu"

Fostul campion doreşte să boxeze cu Cionoiu pentru titlul categoriei Welter

Vasile Stoian, unul din pugiliştii cari au cunoscut timpuri de glorie, a reluat antrenamentul în sala „Mielu Doculescu".

Fostul campion se prezintă în excelentă condiţie şi noul său manager, maestrul Mielu Doculescu, e ţinut să ne asigure că reintrarea lui Stoian va aduce o surpriză plăcută numeroşilor săi susţinători.

Vasile Stoian este gata să boxeze cu orice adversar de categoria welter şi l-ar interesa în special un match pentru titlu cu Constantin Cionoiu.

Breack... stop... out...

● Secţia de box a grupărei „Turda", invită pe această cale pe boxeurii secţiunei la A. N. E. F. sala A atât în vederea Adunărei Generale ce va avea loc irevocabil la orele 9 cât şi pentru a li se face anumite comunicări, în legăutră cu antrenamentul.

Cercuri sportive străjereşti

Ca urmare a dispoziţiunilor „Străjii Ţării" şi ca o consecinţă a organizării mişcării sportive în rândurile tineretului străjeresc, direcţiunea educaţiei fizice din „Straja Ţării", a aprobat înscrierea şi funcţionarea următoarelor cercuri sportive:

Cercul sportiv al Stolului Domniţa Ileana, Şc. Centrală, Institutul Moteanu, Azilul Elena Doamna, Sf. Elena, Negoescu, Anastasia Filipescu, Orfelinatul Radu Vodă, Şc. Pia Brătianu, Normala Elena Doamna, Regina Maria, Normală Inv. Bacău, Inst. Pompilian, Gimn. C. Lung (Moldova), Iulia Hajdeu Lugoj, Şc. Normală Lugoj, Ecaterina Urziceanu Craiova, Gimn. Regina Elisabeta Craiova, Gimn. Com. Craiova, Gimn. Com. fete Blaj, Lic. fete Blaj, Gimn. de fete C. Lung Muscel, Gimn. fete Dej, Şc. Normală Gherla, Doamna Stanca Satu Mare, Şc. Normală Blaj, Cercul Sportiv al St. Elevi Meseriaşi C. F. R. Galaţi, C. F. R. Vagoane Griviţa, St. Elevi Meseriaşi Constanţa, Şc. Prim. Mixtă Feteşti, Lic. Com. N. Bălcescu Buc., Intreprinderile I. E. R., S. A. R. Buc., Gh. Şincai, Com. M. V. Mihai, Matei Basarab, Schewitz Thierin, Com. N. Kreţulescu, Ind. Nr. 2, Gimn. H. Rădulescu, Princ. Carol, Griviţa Locomotive C. F. R., M. Eminescu, Şc. Normală Oradia, Radu Negru Făgăraş, Şc. Normală Deva, Lic. Militar Chişinău, Gh. Assachi P. Neamţ,, E. Hurmuzachi Rădăuţi, V. Lucaciu Carei, Comercial Blaj, Şc. Normală Blaj.

Convocare

● Asociaţia poli-sportivă „VICTORIA" convoacă pentru azi Duminică 16 Iunie a. c. următoarele secţii, după cum urmează:

Atletism ora 8,30 dim., pe stadionul A.N.E.F. pe toţi atleţii săi, în vederea disputării cupei „George Iconomu".

Rugby: în vederea matchului oficial cu gruparea Viforul Dacia convoacă pe terenul T. C. R. (Strandul Bragadirul ora 15,15 p. m. pe următori jucători:

I. C. Petrescu, T. Ianculescu, G. Garully, Gogu Vlădescu, Gh. Miu, George Vasilief, Făgărăşanu, Piduti, Vardoxsky, Alexanrescu, Garay, A. Păunescu, Gr. Teodoriu, Mandera, Armăşel, Dumitrescu, Crăciun, Marinescu Maţ.

Toţi aceştia sunt rugaţi a veni cu echipamentul ce-l au asupra lor şi a se observa ora începerii matchului.

aviaţie

Concursul de aeromodele dela Dudeşti Cioplea

Strălucita manifestaţie a aviaţiei tineretului s'a desfăşurat în prezenţa conducătorilor aviaţiei şi ai Strajii Ţării

Pe platoul Şcoalei de sbor fără motor dela Dudeşti Cioplea a fost eri una din cele mai strălucite manifestări ale aviaţiei tineretului, acea activitate de educaţie şi minunat joc ce stă la baza Aeronauticei noastre în devenire: Aeromodelismul. Sutele de tinerii care au lucrat tăcuţi în atelierele lor la jucăriile cu chip de avion, au avut prilejul să se prezinte la cel mai sever examen, să le arunce în aer şi să minuneze pe oamenii maturi strânşi cu miile în jurul terenului, prin evoluţiile şi sborurile ce le făceau.

ASISTENŢA

Au fost de faţă d-nii Amiral Păiş sub secretar de Stat al ministerului aerului şi Marinei; d-na şi d. Teofil G. Sidorovici, comandantul Străjii Ţării; Principele George Valentin Bibescu, preşedintele F. A. I. şi Prim Vice Preşedinte al F. A. R. R.-ului, comandor Măcelaru Horia, Secretar General M. A. M., General C. Celăreanu, comandantul Forţelor Aeriene, comandor Mincu, directorul Aeronauticei Comerciale; lt.colonel Dimăncescu şi profesor Dongoroz din comandamentul Străjii Tării, apoi dnii G. Boian, Senator Al. Săndulescu, avocat Ştefan Veron, C. Danabase, inginer N. Codreanu, major Leoveanu, căpitan Filip Nicolaescu, dr. Hnidei, avocat Dragoş Holea, profesor Puşcaciu, Eugen Ispir şi alţii.

Inalţii demnitari au trecut în revistă unităţile de străjeri şi aeromodelişti după care au asistat la probele de lansări, urmărind cu mult interes sborurile.

Adunând pe conducători de cercuri, comandanţi Străjeri, d. Ministru Teofil Sidorovici le-a mulţumit pentru activitatea depusă în slujba aviaţiei care trebuie să-şi aibă un loc de înaltă consideraţie în inimile noastre.

Principele George V. Bibescu a mulţumit din comandant al Străjii Ţării pentru marea înţelegere pe care acţiunea Federaţiei Aeronauticei Regale a României a găsit-o în Străjerie, această etitorie a M. S. Regelui.

A arătat că această fericită colaborare va duce sigur la rezultatele cele mai strălucite.

ORGANIZARE EXCELENTA ŞI REZULTATE BUNE

Bucurându-se de o organizare excelentă concursurile s'au desfăşurat în cea mai perfectă ordine. Cu tot vântul nefavorabil rezultatele, în raport cu condiţiunile ce le oferă acest teren, rezultatele tehnice au fost mulţumitoare. In ce priveşte construcţiunile, s'a remarcat un sensibil progres faţă de anul trecut. Mai multă siguranţă a concepţiei şi lucrului.

Iată pe câştigătorii acestor întreceri:

Campion al concursului: Dumitrescu C. Ioan, din Cercul Romeo Popescu C. F. R. Bucureşti, timp realizat 124 sec. şi 2/5.

Concursuri pentru planoare, categoria nefuselate: Steiger Artur, lic. Evanghelic, Bucureşti.

Planoare, categoria fuselate faza I: Voicu, I. A. R., Braşov.

Concursul pentru Aeromodele Propulsoare:

Propulsoare nefuselate Bălănescu, A. R. P. A., Bucureşti.

Propulsoare Fuselate: Străjerul Tudor, C. F. R., Bucureşti.

Premiile au fost înmânate de Principele G. V. Bibescu, Prim Vice preşedinte al F. A. R. R.-ului, felicitând pe câştigători pentru performanţele realizate.

RUGBY

Stadiul Român şi T. C. R. dispută matchul zilei

Ziua de astăzi are darul să hotărască situaţia campionatului.

Stadiul Român în matchul cu T. C. R. dacă iese învins s'au învingător, numai o surpriză din unei alte echipe, îl face să piardă campionatul.

Din restul matchurilor remarcăm pe acel dintre Venus şi C. F. R. în care se anunţă o luptă dârză.

STADIUL ROMAN—T. C. R.
UN MATCH MARE
Teren T. C. R. ora 17.30, arb. d. T. Kranz

Se întâlnesc două cluburi cu trecut strălucit în rugbyul românesc, a căror ricalitate pe teren, face ca matchurile să fie aprig disputate.

Indiferent de rezultat, jocul clar şi spectaculos al acestor cluburi va atrage pe terenul de la Bragadiru un număr record de public.

Un singur semn de întrebare, îl are întâlnirea de astăzi: dacă echipele standard pot fi prezentate.

Un match nul ar oglindi just valoarea echipelor.

Va conduce d. T. Kronz.

ECHIPELE PROBABILE

Stadiul Român: Tudor Ioan, Virgil Ioan (Carol Ioan), P. Bogos, A. Gobay, Virgil Munteanu, Cornel Munteanu, C. Turuţ, Gică Ionescu, Al. Argeşiu, Art. Vogel, Ghiondea, Crivăţ, Tlitescu, Glăvan, Slobozeanu.

T. C. R.: Toma Moldoveanu, Ghica, Chrissoveloni, Marinescu, Lucian Popovici, Nellu Popa, Mărculescu (Penciulescu), Dragu, Pană, Eremia, Hills, Mateescu, Bârsan, C. Popeicu, Burlescu.

VENUS—C. F. R.
Teren C. F. R., ora 16, arb. d. Ionică Georgescu

Contra feroviarilor Venus trebue să prezinte echipa completă pentru a scoate un rezultat onorabil.

Ţinând seama de combativitatea şi puterea de luptă a C. F. R. îi indicăm favorit.

VIFORUL DACIA-VICTORIA
Teren T. C. R. ora 16, arb. d. F. Herck

Victoria nefiind un adversar de talia Viforului Dacia va fi învinsă la scor, mai ales ca galben-verzii au nevoie de goal-average bun.

SPORTUL STUDENŢESC—R. C. 13
Teren Velodrom ora 15.30, arb. d. V. Fanella

R. C. 13 ori câtă energie ar consuma nu poate spera în victorie, astfel că universitarii vor face un bun antrenament.

CATEGORIA II-a
C. F. R.—VENUS
Teren C. F. R. ora 17.30, arb. d. Ionică Georgescu

C. F. R. având echipa mai sudată va învinge uşor pe Venus.

In atenţia cluburilor Sp. Studenţesc şi R. C. 13

De comun acord şi cu aprobarea biroului regional matchul de Rugby între cele 2 cluburi au loc pe terenul Velodrom la ora 16.

Dommul arbitru Vicenţiu Fanella este rugat a lua cunoştinţă de această schimbare.

Concursul grupării A. R. M. A.

Prima manifestare motociclistă a anului

Spicuiri din regulament

Peste două săptămâni, Duminică 30 Iunie, gruparea A. R. M. A. va face să se desfăşoare prima manifestare motorizată a anului.

Formaţia de sub conducerea d-lui Paul Vasilescu, fost campion motociclist, va organiza la data de mai sus o întrecere motociclistă de regularitate care se va ţine pe circuitul : Pustnicul-Pantelimon-Cernica-Pustnicul.

Deschisă tuturor motocicliştilor licenţiaţi, militarilor şi poliţiştilor, competiţiunea concepută de conducătorii tinerei formaţii motocicliste are darul să inaugureze, sub bune auspicii, sezonul anului în curs.

Dat fiindcă regulamentul probei oglindeşte cel mai bine condiţiunile alergării îi dăm cuvântul.

CATEGORIILE, NUMARUL DE TURURI ŞI MEDIILE

Concurenţii vor fi grupaţi în patru categorii, carii vor avea de parcurs numărul de tururi respectiv cu următoarele viteze medii impuse:

Categoria I-a, motorete până la 100 cmc. 2 tururi, 25 km. pe oră.

Categoria II-a, motociclete solo până la 350 cmc. 4 tururi 45 km. pe oră.

Categoria III-a, motociclete solo peste 350 cmc. 6 tururi, 54 km. pe oră.

Categoria IV-a, motociclete cu ataş 6 tururi, 50 km. pe oră.

In cazul că o categorie a motocicletelor nu întruneşte decât doi partanţi, aceştia trec în mod automat în categoria cu viteza medie imediat superioară. Curs motoretelor se suprimă dacă nu întruneşte minimum patru partanţi.

CONTROL DE TIMP. CRONOMETRAJ PENALIZARE

Controlul de timp va fi la punctul „start" (gara Pustnicul). Aci se va lua fiecărui concurent ora trecerii la fiecare tur.

Pentru ca trecerea să fie considerată exactă, se acordă o toleranţă de plus sau minus 30 secunde.

Peste această toleranţă, concurentul va fi penalizat cu câte 1 punct pentru fiecare 30 secunde împlinite de avans sau întârziere La ultimul tur nu se penalizează decât întârzierea.

La cele două bariere de cale ferată peste cari trece traseul vor fi cronomtrori pentru neutralizarea timpului

CONTROALE PE PARCURS

Şoseaua va fi păzită şi în mai multe puncte (v. planul) se vor afla oficiali cari vor face controlul trecerii concurenţilor. Orice abatere de pe traseu semnalată juriului cursei de aceşti controlori, va fi sancţionată, putându-se merge până la descalificarea vinovatului.

PLECARILE

Plecările se vor da pe categorii, cu motorul oprit, fără ajutor străin, la orele: 8 precis categ. IV-a 8 şi 10 min. categ. III-a; 8 şi 12 min. categ. II-a; 8 şi 15 min. categ. I-a.

LIBERTAŢI ŞI RESTRICŢII

Fiecare concurent are voe să primească pe parcurs ajutor pentru reparaţi sau în caz de accident din partea oricui.

In caz de oprire îi e permis să repornească împins de indiferent ce număr de ajutoare.

Este strict interzisă împingerea sau remorcarea de către maşini, motociclete, căruţe, cai sau orice alt vechicul sau forţă afară de cea omenească, sub sancţiunea descalificării concurentului.

Concurenţii au dreptul să vină cu mecanici sau manageri cari să le indice situaţia lor în cursă. Atât aceştia cât şi concurenţii înşuşi au dreptul să întrebe ora oficială dela cronometrori.

PROBA FINALĂ

Spre a separa pe concurenţii nepenalizaţi sau cu un număr egal de penalizări în proba de regularitate, se va disputa în parcul Pustnicul, în faţa restaurantului, o probă de îndemânare

Această probă constă în coborârea unei pante prin pădure, trecerea pe o alee, un pasaj sinuos (jalonat) printre pomi şi urcarea pe o altă pantă la locul de plecare.

Acest traseu va fi acoperit de două ori în continuare, plecarea din loc (cu motorul în mers), sosirea lansată.

Timpul realizat de concurenţi pentru efectuarea acestei probe va fi criteriul de distanţare între concurenţii cu acelaş număr de penalizări, servind la întocmirea clasamentelor pe categorii şi a clasamentului general.

In caz de pană de cauciuc, concurentul are dreptul să repete proba.

Pentru orice alte motive, juriul cursei va decide pe loc dacă se admite repetarea probei sau nu.

In caz de impracticabilitate a terenului (ploaie, clisă, etc.) juriul cursei va aranja o altă probă finală, tot în parcul Pustnic.

CONTESTAŢII

Contestaţii nu se primesc decât numai din partea concurenţilor.

Contestaţiile se primesc numai în scris, cel mai târziu până într'o oră după citirea oficială a rezultatelor. Cronometrajul nu poate fi contestat.

Contestaţiile se vor înmâna directorului sau juriului cursei şi vor fi însoţite de taxa de 200 lei fără de care nu vor fi luate în consideraţie.

RASPUNDERI

Clubul organizator îşi declină orice răspundere relativ la accidentele sau contravenţiile făcute sau provocate de sau din cauza concurenţilor. Deasemeni, clubul organizator îşi declină orice răspundere morală sau materială faţă de orice abatere dela legea circulaţiei, aceasta privind exclusiv pe concurenţi.

AMANARE

In cazul că nu se primesc cel puţin 10 înscrieri, clubul organizator îşi rezervă dreptul de a amâna concursul.

Demonstraţia străjerească de aeromodelism

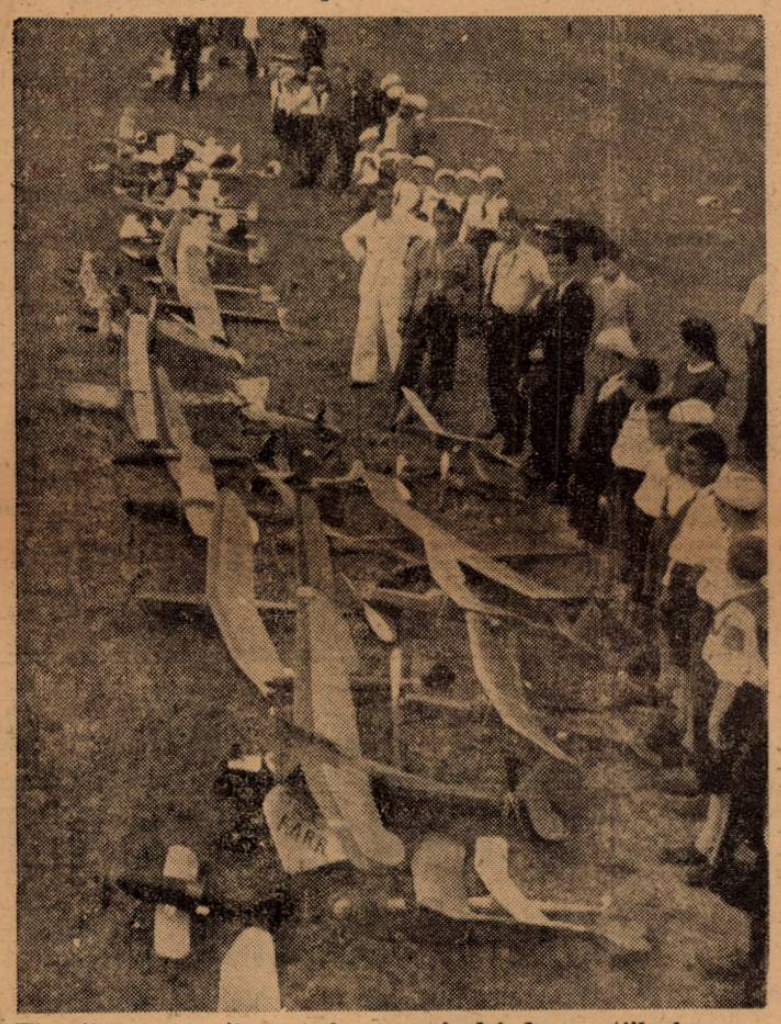

Tinerii concurenţi sunt foarte mândri de creaţiile lor

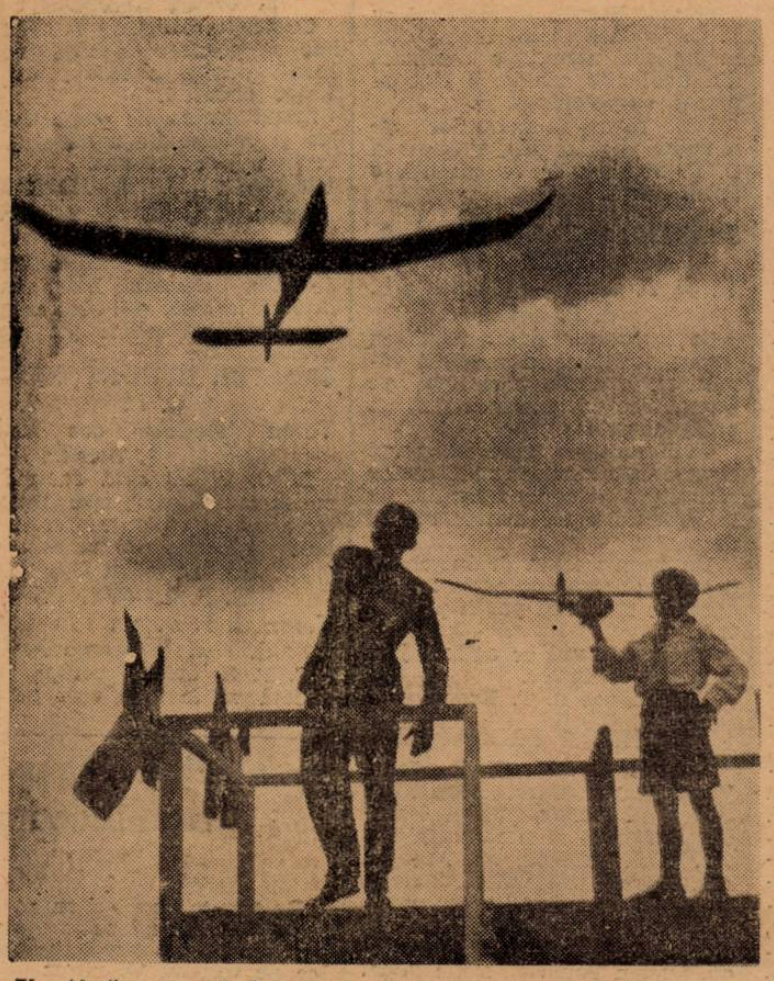

Un tânăr aruncă frumos speranţa sa într'aripată..

Astăzi va şti şi VENUS cu cine joacă...

Două matchuri la Belgrad vor desemna campionul şi reprezentanţii jugoslavi în Micul C.E.C.

— Jocurile ultimei etape sunt arbitrate de 3 unguri

Niciodată n'a fost privită cu mai mult interes o etapă din campionatul Iugoslaviei ca astăzi, când se dispută ultimile jocuri.

Şi e şi explicabil. In afară de faptul că va fi desemnat campionul Iugoslaviei, astăzi se va cunoaşte şi adversarul Venusului în Micul C. E. C.

Etapa de astăzi cuprinde trei matchuri decisive, dintre care cele mai importante, acelea ce vor desemna pe campion, se dispută la Belgrad ,în programul cuplat.

Beogradsky—H.A.S.K., arb. Kiss (**Ungaria**).

Iugoslavia-Gradjansky, arb. Vass (**Ungaria**).

Sunt matchurile de care depinde soarta campionului.

Victoria eventuală a lui Gradjansky i-ar asigura primul loc; în caz contrar, Beogradsky câştigă campionatul.

Dar dacă Gradjansky face match nul şi Beogradsky învinge, în acest caz belgrădenilor le revine titlul.

Al doilea match are loc la Sarajevo, între Slavia şi Haiduc şi va arbitra tot un ungur : Hollos. Intâlnirea interesează numai prin eventuala înfrângere a lui Beogradsky, căci în această ipoteză Slavia trece în locul doi şi joacă cu Venus.

Clasamentul, înainte de consumarea ultimei etape, se înfăţişează astfel:

1. Gradjansky	**9**	**7**	**0**	**2**	**23:10=14**
2. Beogradsky	**9**	**6**	**1**	**2**	**26: 7=13**
3. Slavia	**9**	**6**	**0**	**3**	**12:13=12**
4. Jugoslavia	**9**	**3**	**2**	**4**	**15:16= 8**
5. Haiduc	**9**	**1**	**3**	**5**	**13:27= 5**
6. H. A. S. K.	**9**	**1**	**0**	**8**	**12:28= 2**

Societatea polisportivă „Tirul" sărbătoreşte astăzi 78 de ani de rodnică activitate

Societatea Română de Arme, Gimnastică, Dare la semn şi Inot, Tirul, împlineşte 78 ani de existenţă.

Iată un record cu care puţine grupări se pot mândri, mai ales că în aceşti ani a avut o linie de conduită precisă în sportul românesc şi s'a afirmat în toate ramurile sportive cu elemente de valoare excepţională şi a contribuit, după mari sacrificii şi luptă intensă, la ridicarea elementului autohton.

In ultimul an, încercările pe care le-a făcut au fost încununate de succes cu performanţele secţiunilor de box şi basket-ball.

Prima secţiune are marele merit de a fi scos din elemente absolut noi trei campioni regionali şi doi campioni naţionali, printre care se află şi unul din cei doi învingători dela Buda-Pesta.

A doua secţiune, înfiinţată numai de nouă luni, a reuşit în acest scurt timp să se afirme cu elementele cele mai tinere ca o autentică speranţă a basket-ballului românesc şi este surpriza pe care a dăruit-o societatea Tirul sportului nostru.

Cu ocazia împliniri a 78 ani de rodnică activitate societatea a hotărît să serbeze acest eveniment printr'un festival sportiv artistic de mare amploare, executat numai de elementele societăţii.

Nu putem încheia aceste rânduri fără a ne face datoria de a felicita şi de a ura noi succese cu ocazia aniversării a 78 ani de existenţă celor doi conducători activi şi neobosiţi ai Soc. Tirul, d. Cezar Pascu şi D. Dimitriu.

Festivalul va avea loc în ziua de 16 Iunie 1940 ora 10 fix, în sala teatrului Regina Maria.

Invinsul lui Doculescu

Mario Casadei

a trecut lui Oldoini titlul de campion al ITALIEI

Matchul a fost destul de strâns

Un alt titlu al Italiei a schimbat mâna. Este vorba de cel al categoriei semi-grea, fost în posesia lui Mario Casadei, învinsul lui Mielu Doculescu.

De câteva zile acest titlu a trecut în mâinile lui Alfredo Oldoini care, într'un match de 12 reprize, şi-a întrecut adversarul la puncte.

Matchul s'a disputat în sala Puccini din Milano, în faţa unei asistenţe numeroase, combatanţii prezentându-se pe ring la aproape aceiaşi greutate: Oldoini 75 kg. 100, Casadei 76 kg.

Disputa a fost destul de strânsă şi foarte spectaculoasă, ambii combatanţi desfăşurând o tehnică avansată.

Lovit puternic la bărbie în prima repriză, Casadei nu se resimte în reprizele următoare şi face un joc frumos. Nu-şi dozează însă suficient de bine eforturile şi în a doua parte a matchului pierde puncte preţioase, mai ales că arbitrul i-a aplicat şi un avertisment pentru ţineri.

Decizia dată în favoarea lui Oldoini a fost îndelung aplaudată de publicul spectator.

In cursul reuniunii dela Milano Tersigni (51 kg. 500), a învins la puncte pe Tortolini (52) şi Bisterzo (60 kg.) a făcut joc egal cu Ansini (58 kg.100).

Editura Societăţii Anonima „Universul", Bucureşti, Str. Brezoianu No. 23—25 — Romania

Taxa poştală plătită în numerar conform aprobării dir. generale p. t. t. nr. 24.464/939

2 LEI

UNIVERSUL

12 PAGINI

164-1940

Redacţia şi Administraţia: Palatul „UNIVERSUL" str. Brezoianu 23—25. Telefon: Centrala 3.30.10; Redacţia 4.21.81. Redactor responsabil EUGEN DUMITRESCU

Proprietar: „Universul", S. A. Adm.-delegat: STELIAN POPESCU Inscris sub No. 167, Trib. Ilfov

Nr. 164. — Anul III — BUCUREŞTI. — Marţi 18 Iunie 1940

ABONAMENTE: Pentru grupări sportive 1000 lei anual

1 an LEI 500
6 luni LEI 270
3 luni LEI 150

BIBLIOTECA CENTRALA „ASOCIAȚIUNII" SIBIIU

ROMANIA A CALCAT CU DREPTUL IN MICUL C. E. C. !

F. C. RAPID AL DOILEA REPREZENTANT AL SAU, A INVINS ECHIPA HUNGARIEI LA BUDAPESTA CU 2-1 (1-1)

FEROVIARII AU FACUT O PARTIDA EXCELENTA AVAND IN SIPOS UN REALIZATOR EXCEPTIONAL

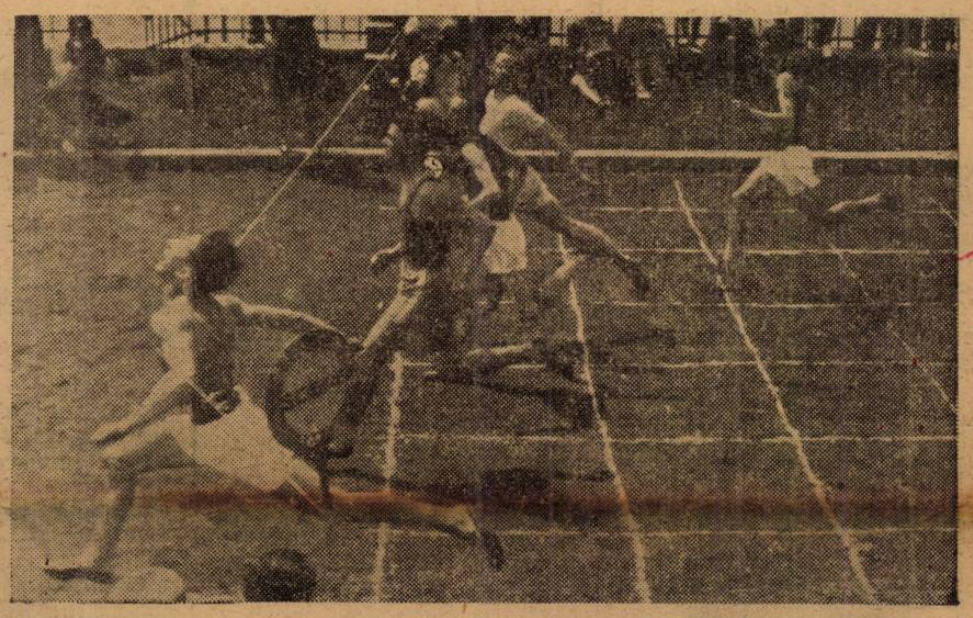

Portarul constănţean prinde un balon

Ghenea intră cu balonul în plasă

VENUS

şi-a cunoscut ieri, în fine, adversarul şi

JOACĂ AZI

în capitala Jugoslaviei în cadrul competiţiei

MICUL C.E.C.

Sarcina negrilor este foarte grea, dat fiind că adversarul este

BEOGRADSKY

Sosire strânsă în cursa de 100 m.

N. Baciu (Venus) trece 3 m. 20 la [illegible]

Străjeri la demonstraţia de mecanizate...

...şi la concursul de nave modele

Football Football Football Football Football Football Football

In drum spre Divizia B

Olympia a dispus de S. P. M. (Constanța) cu 6-0 (2-0)

Cu fiecare match consumat, Olympia își netezește drumul spre titlul de campion al Ligei de Sud și tot o dată pentru ocuparea unui loc în Divizia B, pe care-l merită cu prisosință.

După matchurile furnizate până în prezent și modul cum a câștigat, nimeni nu-i poate contesta valoarea.

In matchul de astăzi deși a avut un adversar mai mult sau mai puțin periculos, totuși a câștigat detașat.

CUM S'A PREZENTAT OLYMPIA

Olympia s'a prezentat în matchul de eri destul de bine totuși, nu așa cum ne obișnuise. A avut momente când a fost dominată. însa a reușit să se descurce cu ușurință.

Scorul l-a deschis abia în ultimul sfert de oră, care i-a aparținut complect.

Repriza a doua. cu exceptia primelor zece minute, Olympia a dominat, fiind superioară adversarului.

...ȘI CEVA DESPRE S. P. M.

S. P. M. deoarece juca pentru prima oară în Capitală a căutat să arate că are destule cunoștințe în domeniul footballului.

A fost un adversar destul de periculos pentru Olympia și a avut momente de superioritate.

Spre sfârșitul matchului însă, au slăbit alura din cauza efortului depus până atunci.

CUM S'A MARCAT

Jocul începe cu acțiuni din ambele părți totuși se vede o ușoară dominare a oaspeților.

Câteva acțiuni periculoase, dintre care două ocazii de goal, sunt salvate cu greu de Ionescu.

Olympia reacționează și la un atac Stoian trage puternic însă mingia se plimbă pirn fața porții.

O acțiune periculoasă a S. P. M.-ului, Ionescu trage, însă portarul respinge cu greu în corner.

Aceasta a fost ultima posibilitate a oaspeților de a marca în această repriză.

Din acest moment, Olympia are jocul și primul goal se apropie.

Stoian este frumos deschis, trage. portarul nu poate interveni și Niculescu înscrie

1—0

Nu trec de cât două minute și Vogaș, în posesia balonului, înaintează spre poartă, trece lui Stoian care întoarce peste cap și Niculescu reia cu capul în goal

2—0

Până la sfârșitul reprizei, nu se mai remarcă nimic important, afară de câteva schouturi periculoase ale lui Vogaș și Bermoser.

La reluare, S. P. M. are zece minute de dominare, însă fără niciun rezultat.

Olympia reacționează și are acțiuni periculoase.

Bermoser trage frumos, însă mingia lovește bara.

Acțiunile periculoase se succed unele după altele. Stoian pentru Olympia și Bucureșteanu pentru S. P. M., ratează pe rând.

Urmează o acțiune a Olympiei după care se bat trei cornere consecutive. Rând pe rând, Fabian și Niculescu trag. însă mingia lovește bara.

Stoian, după o frumoasă acțiune, centrează și Niculescu înscrie.

3—0.

Bermoser, care se găsește pe extremă, centrează, Niculescu fiind marcat face o feintă fundașului, mingia ajunge la Vagas care trage și

4—0.

Bermoser deschide lung pe Fabian, însă fundașul îi ține drumul dând mingia înapoi la portar. Acesta fiind eșit din poartă nu mai poate face nimic și

5—0.

La un corner frumos bătut de Stoian, Bermoser reia cu capul

6—0.

Mai sunt câteva minute și jocul ia sfârșit.

Sau remarcat dela Olympia Stoian, Ionescu și Gain iar dela S. P. M. Naghy, Craioveanu, Sandu și Bucureșteanu.

Olympia : Ștefan Ionescu, Catană, Adoc, Aștileanu, Gain, Cuedan, Fabian, Bermoser, Niculescu, Vagaș, Stoian.

S. P. M. : Marinescu, Oltenică D-tru, Gurău, Bogdan, Craioveanu, Nagy, Sandu, Bucureșteanu, Oltenică Gh., Ionescu, Bliscu.

97.000 de spectatori la derbyul campionatului sovietic!

— Spartak - Dynamo 4-3 —

Moscova, 16 (Serviciul nostru special). — **Derbyul campionatului de football s'a disputat astăzi în localitate și a stârnit un interes considerabil. La acest match au asistat peste 97.000 de spectatori care au urmărit un joc pasionat.**

Căci eternii rivali: Spartak (Moscova) și Dynmo (Kiev) au oferit un joc plin de faze dramatice, care au făcut ca scorul să oscileze, când în favoarea unei echipe, când în a alteia.

Finalmente, victoria a revenit echipei Spartak, care a câștigat la scorul de 4-3 (3-2), consolidându-și poziția de leader.

Rezultate din țară

ARAD: S. G. A.—C. A. A. 9—1 (5—1).

ORADEA: Stăruința — Kolping 4—0 (2—0).

Electrica (jun.) — „U" (jun.) 1—1 (1—1).

„U" (pitici) — Electrica (pitici) 4—0 (2—0).

CLU: Haggibor — Macaby 1—0 (0—0).

Dermata — Muncitorul 8—1 (7—0).

Napoca — Corvinus 8—1 3—1).

Mânăstur — U. A. C. 6—0 (1—0).

TIMIȘOARA: C. F. R. — Banatul 2—0 (1—0).

Arbitrii bucureșteni se antrenează

Astăzi după amiază va avea loc pe arena „Unirea Tricolor" antrenamentul arbitrilor bucureșteni în vederea matchului pe care îl vor susține Sâmbătă contra colegilor din Ploești

Toți domnii arbitri, care fac parte din echipă sunt rugați a participa la acest antrenament.

In match amical S. T. B. la egalitate cu Ciclop 3-3

Eri s'a disputat pe terenul S. T. B. matchul amical dintre echipele Ciclop și S. T. B., terminându-se cu rezultatul de 3-3 (3-2). Jocul nu a ținut decât 65 de minute deoarece Ciclop s'a retras depe teren. Cauza pentru care s'a retras este că Bența a foultat pe Grădișteanu așa de rău încât a fost scos de pe teren. Atunci antrenorul Rafinski dă ordin jucătorilor să se retragă de pe teren. Cu toate că a fost amical, matchul a fost viu disputat. In repriza a doua S. T. B. a dominat și a reușit să egaleze prin Agadache de la o centrare a lui Jean. In primă repriză a dominat Ciclopul luând conducerea chiar din primele minute prin golul marcat de Banu, însă S. T. B. insistă și egalează prin Stănescu care a marcat un goal de toată frumusețea. Din ce în ce se observă superioritatea Ciclopului care presează și mărește scorul prin silescu, Grădișteanu, Guțunel dă mingea în corner, care este bătut de toată frumusețea de Dezos, mingea ajunge în capul lui Rafinski care reia direct în plasă. Stănescu reușește o acțiune personală, centrează lui Agadache care driblează portarul și marchează.

D. Gorcea Mihail a condus foarte corect următoarele formații:

CICLOP:: Gheorghiu, Vasilescu, Grădișteanu, Guțunelan, Rafinschi, Petrescu I., Banu, Simion, Dutescu, Duminecă, Dezos.

S. T. B.: Bagoli, Ionescu, Cornel, Adam, Blujdea I., Socek B., Srănescu Gigel, Blujdea N., (Sârbu Jean) Agadachi, Niculescu, Bentu.

Azi la Timișoara

RIPENSIA înfruntă Reprezentativa orașului

La Timișoara, se dispută azi o interesantă partidă amicală între Ripensia și reprezentativa orașului Timișoară. Combinata va fi alcătuită din jucători dela C. A. M. T. și Chinezul.

Grupări neafiliate

● A. S. Fântânica a câștigat cupa Unirea învingând pe Prometeu cu 1:0, România cu 3:0 și F. C. Reglement cu 2:0.

Azi la Chișinău

F. C. Nistru întâlnește pe Ferroemail

Chișinău, 16 (prin telefon). — Profitând de faptul că azi e sărbătoare oficială (Sf. Treime) grupările F. C. Nistru și Ferroemail au perfectat un match amical.

Intâlnirea se anunță disputată mai cu seamă că echipele sunt de forțe egale.

F. C. SZEGED susține

Miercuri al doilea match intâlnind combinata C. A. M. T. - CHINEZUL

La Timișoara, se dispută Miercuri al doilea match al echipei maghiare F. C. Szeghed, care întreprinde un turneu prin țară.

Adversarul de data aceasta va fi o combinată C. A. M. T.-Chinezul.

SPECTACOLE

Teatre

LIGA CULTURALĂ: Bucureștii, acum 100 ani

MUNCĂ ȘI VOE BUNĂ: Duduia Mărioara.

COMOEDIA: Banca Nemo.

TEATRUL GRĂDINA IZBYNDA: Izbânda Bucureștilor.

TEATRUL „LUNA BUCUREȘTILOR" (Parcul Regele Carol II): Spectacol de muzic-hall.

VOLTA BUZEȘTI (Grădină): Acceleratul 422.

Cinematografe

ARO: „Lanțuri sfărâmate". Jurnale: Paramount și U.F.A. și documentarul românesc „Țara Moților".

CARLTON: „Vreau să-mi însel bărbatul!" cu Dorothy Lamour și Jack Benny, Jurnale de război.

SCALA: „Pisica și Canarul" cu Paulette Goddhard Bob Hope; Jurnale.

REGAL: Umbra lui Nick și Jurnale.

SALA ȘI GRĂDINA CAPITOL: „Pygmalion" cu Leslie Hovard și Wendy Hiller.

TRIANON: „Insula emigranților" Jurnale noui cu ultimele evenimente

SAVOY: Fata bătrână și Jertfa supremă.

SELECT: Aproape de cer.

FEMINA: D. Topper divorțează.

A. R. P. A.: Pantera neagră și jurnale de război Paramount și Ufa.

PALAS BULEVARD: Steaua Nordului și Cuib de fericire.

ROXY: Eu sunt Sebastian Ott

ELYSEE: Ștrengarul și Aceasta e Linia Maginot

FORUM: Vulpe argintie și Așa-i Parisul

OMNIA: Vin ploile și Brigada morții.

AMERICAN: Emigranta și Zenobia.

AIDA: Ingeri cu fețe murdare și

BARCELONA: Poveste tristă și Cântecul eroilor

BIZANTIN: Vulturul negru (operă completă).

COTROCENI: Groaza în Shanghai și Aventura în Paris.

CARMEN: Secretele Mării Roșii și Evadatul 320.

DACIA: Vrăjitorul din Oz și Mocirla

DICHIU: Delir și Nu sunt criminal.

DIANA: Frumoasă-i tinerețea și Răzbunarea mexicană.

EDISON: Frou Frou și Strigoii.

FLORIDA: Hotel imperial și O fată căzută din cer.

FRANKLIN: Femei în alb și Tarantela.

GLORIA: Invitație la fericire și Panama.

GRAND: Tarzan în exil și Frații Ritz cei 3 muschetari.

ILEANA: Viața e un joc și Aventurile lui Hucklebery.

ISBANDA: Viața fără grijă și 13 scaune.

LIZEANU: Gibraltar și Spaima vestului sălbatic.

LIA: Vrăjitorul din Oz și Copilașul domnișoarei.

MARNA: Mezalianța și Paris la miezul nopții.

MARCONI: Viena cântă, Viena dansează și Jungla morții.

MIORIȚA Cântecul deșertului și Copil de trupă.

MODEL: Cântecul eroilor și Nopți de groază

MILANO: Cocoșatul dela Notre Dame și Iarmarocul.

NERO: Mezalianța și Dreptatea nopții.

NISSA: Kentucky și Dragostea mea te cheamă.

NONI: Vestul sălbatec și Vasul Robiilor.

ODEON: Ispitele trupului, Noaptea destinului și 2 jurnale.

PACHE: Razzia și Infernul ingerilor.

PARIS: Maharajahul din Hollywood și Prințul fatal.

PELEȘ: Trei fetițe dulci și Șobolanul.

RAHOVA: Zenobia, cu Bran și Lan și Parisul la miezul nopții cu Raimu.

RIALTO: Hotel pentru femei și Prizonierele destinului.

REX: Ucigașul din Oregon și Hotel pentru femei.

SPLENDID: Cruciadele și Flicele d-nei Masters.

TOMIS: Pericolul roșu și Dragoșe în viteză.

TRIUMF: Vin ploile și Parada tinereței.

UNIC: Vrăjitorul din Oz și Copilașul domnișoarei.

UNIREA: Brigada Nordului și Ordin de chemare.

VENUS: Gorila. Nu vreau să mor și jurnal românesc.

VOLGA: Vulpea argintie și Hotel imperial.

Football Football Football Football Football Football Football

Rapid-Hungaria 2-1 (1-1)

Sipos a marcat două goaluri și a fost cel mai bun om de pe teren

Baratky și Bogdan, Petrică Rădulescu și Slivăț au fost principalii factori ai victoriei

Cariera echipelor românești în actuala ediție restrânsă a Cupei Europei Centrale se anunță spendidă. Rapidă a învins pe Hungaria la Budapesta.

Performanța este excepțională, desigur. Cu atât mai mult cu cât echipa feroviară era departe de a avea cea mai bună formație.

Fără Auer și cu multe experiențe, echipa bucureșteană a făcut totuși o partidă mare. Pentrucă victoria este înainte de toate meritată. Rapid a jucat mai bine din toate punctele de vedere și și-a întrecut net adversarul.

Rezultatul constitue, desigur, o mare surpriză.

Nimeni nu putea crede într'o victorie feroviară și începusem să ne obicinuim cu speranța unei înfrângeri onorabile, care să poată fi refăcută la București.

Dar după cum s'a desfășurat matchul surprinzătoare nu mai este aritmetica scorului ci maniera categorică în care a câștigat F. C. Rapid poate constitui o surpriză.

Situația feroviarilor este mult mai ușoară acum și șansele de a juca în turul următor sunt precise.

Budapesta 16 prin telefon). — Matchul, care inaugura noua competiție a Cupei Europei Centrale, nu s'a bucurat de un cadru prea impresionant.

La matchul Hungaria-Rapid, disputat pe arena M. T. K., nu au asistat decât 6000 de spectatori.

Cauza nu trebue căutată

BARATKY

în lipsa de interes a matchului ci în condițiile meteorologice. A fost o căldură extraordinară. Aceasta a influențat jocul în mare măsură. S'a jucat încet, fără convingere. In special echipa gazdă a plictisit prin lipsa ei de combativitate.

HUNGARIA ATACA

Matchul a început clasic. Hungaria a atacat cu putere la început dar n'a putut face nimic căci apărarea feroviară este la punct.

Petrică Rădulescu și Slivaț au întărit considerabil compartimentul defensiv al Rapidului.

Dar nu este însă mai puțin adevărat că ineficacitatea echipei peste este explicată și prin jocul cu totul eronat al interilor.

Singurul atacant periculos este Fodor, care marchează de altfel și primul goal al pestanilor. In minutul 24.

SIPOS... SIPOS... SIPOS

Contra atacul Rapidului este foarte puternic și egalaproduce după cinci minute.

In minutul 29, Sipos — care a fost cel mai bun om de pe teren — trece în stilul lui personal de toți adversarii direcți și centrează. Se produce învălmășală în fața porții. Szabo iese din poartă. Da, nu poate reține și mingia se rostogolește în plasă după ce a atins piciorea se produce după cinci minute.

Egalarea face ca jocul să fie și mai echilibrat. Fazele de goal se produc la o poartă și la alta dar nu se mai poate marca nimic.

ATACA RAPID...

După pauză Rapid este echipa care atacă mai mult și mai periculos.

Sipos, Baratky și Bogdan sunt în formă mare și astfel poarta apărată de Szabo este în pericol la fiecare atac feroviar.

Goalul victorios a fost marcat tot de Sipos. In minutul 56.

Aripa dreaptă a Rapidului a driblat toată apărarea adversă și apoi a shootat imparabil.

JOCUL SCADE...

Imediat după goal, jocul devine mai lent și mai puțin spectaculos.

Căldura excesivă își spune cuvântul. Hungaria arată că are o condiție fizică inferioară și Rapid atacă tot timpul dar nu atât de insistent ca până acum.. Sunt câteva faze de gol dar jucătorii nu

PETRICA RADULESCU

le mai pot exploata. Oboseala se face vizibilă.

SIPOS CEL MAI BUN DE PE TEREN

Victoria este meritată pe deplin. Iată un lucru care trebuie să fie accentuat, încăodată.

Rapid a câștigat primul match al său pentrucă echipa a jucat toată foarte bine. Cel mai bun compartiment a fost linia de atac, care a avut un animator de mare clasă pe Sipoș, cel mai bun om de pe teren. Au mai jucat deasemenea foarte bine Baratky și Bogdan.

Apărarea a adoptat o metodă inteligentă, care a anihilat complet atacul Hungariei. Petrică Rădulescu și Slivăț au fost stâlpii acestei apărări inteligente și masive.

In echipa Hungariei s'a remarcat linia de mijloc.

Apărarea a jucat foarte nesigur (primul goal a fost marcat din greșeala ei), iar în linia de atac nu a dat satisfacție decât Vidor.

FORMAȚIILE

D. Podubsky a condus următoarele formații:

SIPOȘ

RAPID: P. Rădulescu, Slivăț, Lengheriu; Vintilă, Rășinaru, Moldovanu; Sipoș, Wetzer III, Baratky, Dan Gavrilescu, Bogdan.

HUNGARIA: Szabo, Kiss, Biro, Negyessi, Turay, Sebes, Beki, Vidor, Kandos, Dudos, Titkos.

b. n. z.

Ungaria acordă o reducere de 50% pe căile ferate pentru echipele participante în C. E. C.

In urma intervenției d-lui Gidofalvy, delegatul federal pe lângă M. L. Sz, direcțiunea căilor ferate din Ungaria a acordat echipelor participante în Micul C. E. C. o reducere de 50 la sută, dela granița ungară și până la Budapesta, atât la venire cât și la înapoiere.

Despre aceasta, d. Gidofalvy a înștiințat federațiile respective.

Miercuri se dispută alte două matchuri pentru micul C.E.C.

Prima etapă a Micului C. E. C., cum se știe, programează patru matchuri. Unul s'a disputat ieri la Budapesta; altul are loc astăzi la Belgrad.

Celelalte două însă, se vor disputa Miercuri și vor fi conduse de doi arbitri români.

Iată care sunt aceste două jocuri:

ZAGREB: *Gradjansky-Ujpest*, arb. Costel Rădulescu.

SARAJEVO: *Slavia-Ferencvaros*, arb. Picky Kroner.

După un joc strâns F. C. Carpați și combinata C. A. O.-Crișana au terminat la egalitate 2-2 (1-1)

Oradea, 16 (prin telefon). — In fața a 2000 de spectatori, s'a disputat azi în localitate partida amicală între F. C. Carpați și combinata Crișana—C. A. O.

Matchul s'a terminat la egalitate, după un joc frumos.

Primul punct îl înscrie combinata în min. 16 la o învălmășeală prin Pop Aurel care prise o passă dela Fiesthamel. In min. 35 un shot puternic al larea este obținută de-aia în lui Pernecky sgudue bara. Egamin 43 când Pernecky dă lui Szoeke care înscrie dela 2 m. în colțul stâng.

La reluare în min. 49 Halaty înscrie din passa lui Torjoc.

Baimărenii atacă dar nu pot marca căci Pop Alex. apără admirabil astfel în min. 60 un shot puternic al lui Pernecky este respins în extremis de portar.

Totuși Pernecky aduce egalarea în min. 68 cu o bombă dela 16 m.

Cei mai buni Pernecky, Telegdy, Szoeke și Damian dela F. C. Carpați și Pop Alex. I, Terjoc, Martuon, Pop Aurel și Pop Alex. II dela combinată.

La fluerul d-lui Vancu s'au aliniat echipele:

F. C. CARPAȚI: Csassar, Ardos, Holtzan, Hanga, Damian, Kert, Lucaciu, Gallis, Szoeke Pernecky, Telegdy.

C. A. O.—CRIȘANA: Pop Alex. I, Sabotski, Halaty (Borgea), Marton, (Sillassy); Kraus, Renge, Pop Ghiță (Halaty) Torjoc, Pop Aurel, Pop Alex. II, Feisthamel.

Campionatul de football în Germania

Berlin, 16. — In cadrul turului final al campionatului național de football s'au înregistrat azi următoarele rezultate:

VFB. Koenigsberg—VFL. Stettin 2:1.

ETB. Elmsbuettel — VFL. Osnabrueck 4:3

Dresdner SC.—I.S.V Jena 1:0.

Fortuna Duesseldorf —Muelheimer S.V. 7:1.

Schalkek 04. — S. C. 03 Nurnberg 1:1.

Offenbacher Kickers Stuttgarter Kickers 1:0

football football football football football football football football

F. C. Craiova a promovat în prima divizie națională

Divizia B și-a trăit ieri ultima zi din acest sezon

Ultimele jocuri ale Diviziei B s'a terminat conform previziunilor generale cu rezultatele scontate.

Prin victoria obținută asupra F. C. Ploeștului, F. C. Craiova promovează în prima divizie. O frumoasă performanță pentru echipa din Craiova.

Seria I-a

La Ploești

F. C. Craiova a învins pe F. C. Ploești cu 1-0 !

Singurul punct al jocului a fost înscris de Brassoy din 11 metri

Ploești, 16 (prin telefon). — Pe terenul Stadion, în fața a 1500 de spectatori și în prezența domnilor: general Gabriel Marinescu, Alfred Fulga, Sergiu Petrovici și Denio Xifando s'a desfășurat jocul dintre F. C. Ploești și F. C. Craiova. După un joc neașteptat de slab — vinovate sunt ambele echipe. — F. C. Craiova a reușit să învingă, prin punctul înscris de Brassoy în minutul 15 din penalty.

Jucătorii ambelor echipe sau comportat foarte slab, numai Heltzer și Masko de la F. C. Ploești și Miclea și Iordăchescu de la F. C. Craiova ridicându-se puțin peste nivelul celorlalți.

D. Trandabur a condus în notă echipele:

F. C. CRAIOVA: Ciocâlteu, Milea, Iordăchescu, Ruicu, Oprea, George, Niculescu, Constantinescu, Szabo, Brassoy.

F. C. PLOEȘTI: Schramek, Hetzer, Dunăreanu, Covaci II, Mischoltz, Mosko, Ștefănescu, Bocșa, I, Barbaiani, Cocis.

CLASAMENTUL

F. C. Ploești	18	13	2	3	68:15	28
Mureșul	18	12	2	4	56:26	26
F. C. Craiova	18	12	2	4	41:22	26
F. C. Brăila	18	11	4	3	39:23	26
C. A. O.	18	11	2	5	50:36	23
A. S. Constanța	18	6	0	12	35:51	12
Dragoș Vodă	18	5	2	11	25:41	12
F. C. Nistru	18	5	2	11	28:47	12
Astra	18	3	3	13	17:51	7
Vict. C. F. R.	18	0	0	18	6:71	0

Seria IV-a

Ferroemail a învins la scor Macaby (Chișinău) cu 6-1

Chișinău, 16 (prin telefon).— Azi s'a disputat în localitate în fața a 2800 de spectatori matchul Ferroemail—Macaby, contând în cadrul Diviziei B

Ferromail, net superior, și-a învins la scor adversarul, care a excelat în greșeli. Punctele au fost înscrise de Draga de 3 ori în min. 2,30 și 71, Victor (min. 18), Vaida (min. 22) și Mândreanu min. 80) pentru Ferroemail și Gluck (min. 20) pentru Macaby.

Un accident regretabil s'a petrecut în min. 70 când Vaida și-a rupt piciorul în următoarele condițiuni: La un atac portarul Libor se aruncă intenționat cu spatele peste piciorul lui Vaida. Din ciocnirea produsă, ploeșteanul ese cu piciorul fracturat.

Este cazul să arătăm că Libov nu este la prima abatere și-și va primi probabil pedeapsa pe care o merită.

S'au remarcat Draga, cel mai bun depe teren, Mincea, Szabo și Neagu dela învingători.

Dela învinși toți la fel de slabi a condus d. Ultinescu următoarele echipe:

FERROEMAIL: Lazăr, Szabo, Neagu, Notte, Mincea, Pascaru, Mândreanu, Simionescu, Vaida, Draga, Victor.

MACABY: Libor, Loșak, Konia, Bruhis, Kraus, Koifman, Țelnic, Gluck, Fischman, Pizic, Gertz.

CLASAMENTUL

Franco Română	18	15	2	1	69:20	32
Ferroemail	18	13	3	2	63:16	29
Macaby (B)	18	12	2	4	58:13	26
D. V. A.	18	9	2	7	44:32	20
Prahova	17	8	3	6	44:34	19
Turda	18	6	3	9	32:33	15
Macaby (C)	16	6	2	8	27:27	14
Muncitorul	17	6	2	10	25:40	13
C. S. Doc	18	3	0	15	19:70	6
Traian	18	1	0	17	9:61	2

C. A. M. T. a învins pe S. S. M. R. cu 3-1 (2-0)

Reșița, 16 (prin telefon). — C. A. M. T., deplasându-se azi în localitate, a cucerit o frumoasă victorie învingând pe S. S. M. R. cu 3-1 (2-0).

Au înscris pentru C. A. M. T.: Buecher, Ianossi și Toth, iar pentru localnici Letalec.

La Tg. Mureș

O combinată Victoria-Universitatea a învins Mureșul cu 6-3 (5-0)

Târgu-Mureș, 16 (prin telefon). — Astăzi s'a disputat în localitate un match amical între o combinată clujeană Victoria-Universitate și Mureșul. Prima a învins cu 6—3 (5—0).

Au înscris pentru învingători Coracu (4), Zzanislo și Țăranu; iar pentru învinși Iucze II și Vamoș.

Au asistat 1000 de spectatori.

Mâine Luni se va disputa un match între reprezentative orașului Târgu-Mureș și combinata Victoria Universitatea.

In primul său joc

F. S. Szeged a terminat la egalitate cu Chinezul 0-0

Timișoara, 16 (prin telefon). — Primul match în țară al echipei maghiare F. C. Szeghed a fost vizionat de circa 2500 de spectatori, cari au plecat nemulțumiți de factura jocului desfășurat.

Partida s'a terminat la egalitate, niciuna din echipe nereușind să înscrie vreun punct.

Matchul a fost nespectaculos. Ambele echipe au practicat un joc mediocru. F. C. Szeghed n'a lăsat o impresie prea excelentă. Probabil că se rezervă pentru partidele viitoare. Chinezul a jucat mai bine dar înaintarea a jucat slab cu excepția lui Thierjung.

In repriza I, jocul este lent. Cu întăriturile Eichler și Szanislo II se comportă mulțumitor. Ii lipsește însă controlul balonului și condiția fizică. In general, n'au fost ocazii de marcare.

In repriza II, jocul e mai însuflețit, Chinezul e în atac. Se remarcă intervențiile fericite ale lui Toth un portar curajos. Cei mai buni Toth, Marosi, Bognar, Gyarmati și Nagy dela F. C. Szeghed și Eichler, Szanislo II, Peciowski și Staron în rep. II.

A condus d. Ritter următoarele echipe:

F. C. SȘEGHED: Toth, Török, Raffai, Polliar, Marosirosi, Bertok, Bognar, Gyarmati, Mester, Bihami, Nagy.

CHINEZUL: Eichler, Staron, Kohl, Szanislo II, Peciowski, Schaaf, Csappo, Covaci, Thierjung, Bajusz, Malița.

Beogradsky, adversarul Venusului în „Micul C. E. C."

este una și aceeași cu echipa națională a Serbiei, care a terminat la egalitate cu națională României

S'a desemnat și adversarul celui de al doilea reprezentant al României în Cupa Europei Centrale.

Venus joacă azi la Belgrad cu Beogradsky.

Nu se poate spune deci că echipa bucureșteană a avut noroc. Pentrucă — deși nu este campioană națională — Beogradsky a rămas cea mai bună echipă jugoslavă.

*

Echipa belgrădeană este în formă. A dovedit-o în ultimul match, în care a sdrobit cu 4:0 pe H.A.S.K. Și H.A.S.K. este o echipă bine cunoscută la București. Echipa aceasta a câștigat împotriva Rapidului și a Venusului cu o ușurință surprinzătoare.

Acesta este un lucru, care trebue să fie luat în considerație, pentrucă asupra valorii echipei, care va lupta contra Venusului nu mai este nevoe să se insiste.

Beogradsky este echipa Jugoslaviei, care a terminat la egalitate cu echipa națională a României pe stadionul A. N. E. F.

Intr'adevăr, în acea echipă a Jugoslaviei, care a făcut la 31 Martie, 3:3 cu națională României, jucau nici mai mulți, nici mai puțini decât nouă jucători ai lui Beogradsky.

Și această statistică spune, desigur, foarte multe lucruri.

Pentrucă acea echipă națională a Jugoslaviei a făcut o impresie extraordinară.

*

In scurta trecere în revistă a sistemelor de joc adaptate de echipele participante în cupa Europei Centrale, am amintit ieri că Beogradsky joacă după sistemul în „W. M." al echipelor britanice.

Toți specialiștii noștri au fost de acord în a recunoaște că echipa națională jugoslavă (în realitate Beogradsky întărit cu harnicii portarul și centrul atacant Petrovici) a dat o lecție de modul cum poate juca o echipă continentală după cele mai moderne și rigide principii ale footballului britanic modern.

*

Este un lucru, care rămâne valabil indiferent de orice fluctuații de formă.

In momentul de față, Beogradsky este o echipă superioară Venusului ca forță tehnică, rutină și putere de luptă.

Totuși dat fiindcă ieri, Beogradsky a avut un match greu, acela contra lui H. A. S. K., se poate ca oboseala să-și spună cuvântul cu o hotărire, pe care nu o așteptăm.

Echipele românești au debutat sensațional în cupa Europei Centrale.

Rapid a câștigat cu 2:1 în fața Hungariei—Venus se poate apropia foarte mult de performanța feroviară.

In matchurile eliminatorii condiția fizică are un rol mai important ca de obiceiu.

Iată de ce se poate aștepta ca și Venus să aibe ocazia unei comportări interesante.

*

D. Ujvari va conduce următoarele formații:

BEOGRADSKY: Markusici, Stoiljkovici, Dubar, Manolo, Draghicevici, Lechner, Glișovici, Valjeanovici, Bojovici, Vujadinovici, Nikolici.

VENUS: David, Sfera, Negrescu, Demetrovici, Iuhasz, Lupaș, Orza, (Ene), Ploeșteanu, Humis, Bodola, Iordache.

Campionatul Ligii de Nord

C. F. R. (Cluj) - Ferar (Oradea) 8-0

Cluj, 16 (prin telefon). — In fața a 1000 de spectatori, s'a disputat azi finala campionatului Ligii de Nord între C. F. R. (Cluj) și Ferar (Oradea".

Net superiori, clujenii au învins cu 8—0 (3—0) prin punctele marcate de Rotaru, Romani, Szilaghy și Lupu, fiecare de câte dou ăori.

A condus bine d. Rațiu.

Campionatul Ligii de Sud

Gloria-Mărășești a învins la scor pe Avântul (Buzău) cu 12-1

Valea Călugărească 16 (prin telefon). — In cadrul campionatului Ligii de Sud s'a disputat azi matchul Gloria Mărășești — Avântul (Buzău).

Gloria Mărășești manifestând o superioritate sdrobitoare a învins la scor.

IERI, LA OBOR

Unirea Tricolor a învins ușor

cu 3-0 (2-0) un Sportul Studențesc care nu a vrut să se întrebuințeze

Ghenea și Alexandrescu în formă. Au înscris: Petrescu, Paraschiva și Alexandrescu

Unirea Tricolor a învins Sportul Studențesc cu 3-0 (2-0).

Ei și? vor spune universitarii, nu fără oarecare dreptate.

Ce importanță are, ce importanță poate avea un asemenea match, o asemenea victorie, chiar la diferență mai mare decât trei goaluri?

Că nu acordă niciun fel de importanță matchului de ieri, universitarii au dovedit-o în tot timpul jocului. După cum se va vedea, au cam abuzat chiar si au arătat mai mult decât era necesar.

Buna lor dispoziție n'a fost alterată niciun moment. Când au fost încolțiți în careu, reduși la exclusiv de apărare s'au mărginit doar să joace ceva mai energic, dar nu prea mult, având mare încredere în steaua lui Ghenea, încredere care s'a dovedit justificată pe deplin.

De altfel nota dominantă a matchului de ieri dela Obor a fost buna dispoziție generală.

Jucătorii Unirii Tricolor, mulțumiți pentrucă marcau goaluri, cei ai Sportului Studențesc mulțumiți pentrucă nu e prea cald (alt motiv de mulțumire nu vedem) iar publicul... încântat de rezultat și de „demonstrația" (termenul nu-i al nostru, ci al spectatorilor oboreni!), făcută de Unirea Tricolor.

O VICTORIE REDUSA LA JUSTELE EI PROPORȚII

Dacă a fost ieri o „demonstrație", o demonstrație de interes făcută de jucătorii alb-negri.

Nu credem să fi văzut, de multă vreme încoace, joc mai puțin ofensiv decât acel făcut ieri de Sportul Studențesc.

Jucătorii acestuia au făcut ieri, tot ceeace un jucător de football poate face.

Au driblat, au pasat, au fugit, s'au apărat, într'un cuvânt tot. Cu o excepție n'au atacat și deci n'au marcat nimic.

Au uzat până la exasperare de passe scurte pe jos Constantinescu Grecu dădea lui Ștefănescu lateral și pe jos. Prima grije a lui Ștefănescu era să dea înapoi la Constantinescu, care nu înaintase decât 2-3 metri.

Primul schimb mergea, al doilea mai puțin, când însă Grecu voia să treacă din nou interului său, justiția imanentă intervenea în persoana unui unirist oarecare, care intercepta passa și dădea imediat înainte, mult înainte, schimbând brusc jocul de pe un teren pe altul.

Ceeace am redat mai sus să nu credeți că a fost o fază izolată, fază care nu s'a repetat.

Nenorocirea e că asemenea faze au fost nenumărate. Odată actorii erau cei de mai sus, altă dată alții; situația era însă aceiași".

Jocul stătea pe loc, atâta vreme cât mingea era în posesia universitarilor. Mai ales în prima repriză. In cea de a doua, jocul s'a mai desmorțit. Nu datorită Sportului Studențesc ci ofensivei, din ce în ce mai accentuate a Unirii Tricolor.

Unirea Tricolor — dominat cel puțin 70 de minute din 90.

Treceau minute multe până când mingea să treacă de centru, înspre poarta apărată de Cristea.

Atacurile Sportului Studențesc se pot număra pe degetele celor două mâini, iar shooturile trase de universitari pe degetele unei singure mâini.

In prima repriză poate singurul jucător alb-negru, care a voit să joace ofensiv a fost Gică Popescu. Ce folos însă, pentrucă nu a fost deloc deschis.

Deschiderile pe aripi nu au intrat în planul de joc al universitarilor.

Footballul-asociație și mai puțin. S'au mulțumit să facă joc individual, abuzând de driblinguri și de passe care când nu reau înapoi erau cei mult laterale, în niciun caz înainte.

Dealtfel nu au fost singurii care au păcătuit din acest punct de vedere.

Jucătorii Unirii Tricolor au driblat și ei. Și când trebuia și când nu trebuia.

In general, jocul s'ar putea rezuma în câteva cuvinte: Un jucător oarecare are mingia. Driblează un adversar și o pierde apoi în folosul celui de al doilea adversar. Acesta repetă figura driblând pe unul și pierzând la al doilea. Și așa până, în vecii vecilor, adică până la sfârșitul celor 90 de minute reglementare. De aceia, victoria Unirii Tricolor trebue redusă la justele ei proporții.

E exagerat să se spună, așa cum am auzit ieri în tribună. „Asta-i echipa care s'a jucat cu Venus?" „Unirea Tricolor o surclasează", sau „Nu vedeți că Unirea Tricolor e mai bună în două clase?" ș. a. m. d.

Evident că nu echipa de ieri a fost aceia care a învins pe campionii naționali. Chiar dacă ar fi avut 100% aceiași componență — ceiace nu e cazul (nu a fost decât 90%).

Dar tot așa de evident e că Sportul Studențesc n'a dat nici pe departe ceiace poate. A jucat, așa cam cum joacă echipele naționale de ultimul match de antrenament.

Nu atât menajându-se cât fără poftă de câștig.

Să nu credeți că vrem să-i scuzăm pe universitari. Căutăm explicații și atâta tot. Când despre scuze, nici gând. Dimpotrivă.

Jucătorii alb negrii jucând ieri așa cum au jucat, și-au cam bătut joc nițel de public.

De publicul, grație căruia ei, ca și toate celelalte echipe profesioniste există. Și asta nu se face.

Nu le cerem — Doamne ferește — ca să joace orice match, oricât de important, „pe viață și pe moarte". Dar puțină seriozitate, tot le putem cere.

Măcar așa, de ochii lumii, dacă nu de altceva.

Se pare că înșiși jucătorii universitari și-au dat seama de acest lucru, în repriza a doua, când au încercat să facă câte ceva.

Era însă prea târziu.

Unirea Tricolor își găsise cheia și bazată de avantajul ei de trei goaluri la zero, juca cu elan și mai ales fără grije, fiind mereu peste adversar.

CRISTEA N'A PUTUT FI „INCERCAT"

Și când ne gândim că în poarta Unirii Tricolor a apărut în locul lui Crețeanu, un portar tânăr Cristea, căruia matchul de eri trebuia să-i servească de trambulnă.

Conducătorii săi sperau să-l vadă în luptă cu „impetuoșii" atacanți ai Sportului Studențesc, și cu bombele faimoase ale lui Gică Popescu.

Au uitat însă să spună acest lucru și universitarilor, ca un făcut, n'au tras deloc la poartă.

O singură minge — nu exagerăm, cu adevărat una singură, — a avut de apărat în tot timpul matchului un shoot foarte puternic și venit pe neașteptate al lui Drăgat, shoot pe care l-a respins în corner grație unui salt frumos

Atât și nimic mai mult.

IN SCHIMB GHENEA NU SE POATE PLANGE DE SOMAJ

In schimb, colegul și adversarul său Ghenea, nu se poate plânge că nu s'a dat de lucru.

In deosebi, în al doilea mitemps, înaintașii oboreni au venit de foarte multe ori în contact direct cu portarul Sportului Studențesc.

Acesta, deși a primit trei goaluri, a fost fără îndoială cel mai bun om al echipei sale.

A apărat tot ce era omenește posibil.

Nu a avut ocazia să facă plongeanuri și robinsonade spectaculoase, însă a intervenit precis și util, ori de câte ori a fost nevoie.

A respins cu piciorul, a boxat mingea, s'a plasat excelent, însfârșit a jucat admirabil.

In cealaltă echipă i-a făcut pandant Alexandrescu. Jucând o repriză centru înaintaș și o repriză extremă și apoi inter, Alexandrescu a jucat excelent.

E regretabil că un asemenea jucător, n'a fost utilizat la vremea lui, adică în timpul campionatului.

In comparație cu adversarii lor întreaga echipă a Unirii Tricolor a jucat foarte bine. S'ar fi cuvenit însă să înscrie mai multe goaluri decât a înscris.

UNIREA TRICOLOR A INCETASE SA MAI DOMINE

Nu-i un paradox, ci așa cum se întâmplă de obiceiu în football, purul adevăr.

Unirea Tricolor a dominat prima jumătate de oră de joc.

Fără să înscrie însă vreun goal.

A ratat Criciotoiu, a ratat Johnny, Dumitrescu, a tras Paraschiva dela 6 metri, de încă atâția metri peste poartă. A reținut, atent Ghenea, o bombă a lui Traian Ionescu. fapt e că nu s'a înscris nimic.

In minutul 28 Mihăilescu e cel care inițiază o serie de atacuri ale Sportului Studențesc.

Trece de pe o extremă pe alta, merge nu numai lateral dar și în adâncime, colaborează cu Gică Popescu, Beffa și Mulescu, deslănțue adică un atac general, terminat penibil printr'un shoot slab al lui Beffa.

In continuare universitarii obțin o lovitură liberă dela 18 m., chiar în fața porții. Trage Constantinescu Grecu, peste zidul oborean dar și peste poartă.

Incă un atac și încă unul, până în minutul 35 când un atac, de data asta oborean, e oprit nereglementar, în fața careului Sportului Studențesc. Lovitura liberă dela 20 de metri e bătută excelent de Petrescu.

Mingea găsește drum liber, deși a mers pe jos și intră în poartă în colțul de jos dreapta. A fost un goal împărțit.

1-0 pentru Unirea Tricolor.

Peste 8 minute, cu două minute înainte de pauză cel de al doilea goal.

Ghenea acordă un corner pe care îl bate Criciotoiu. Mare îmbulzeală în fața porții. Alexandrescu sare, cade peste portar și Paraschiva înscrie cu capul 2-0.

TIMP DE O REPRIZA ANTRENAMENT LA O POARTA

După pauză Unirea Tricolor schimbă înaintarea. Cârjan și Covaci intră în locul lui Paraschiv și al lui Treian Ionescu.

In cursul reprizei Sportul Studențesc va încerca diferite formule. Cu Miulescu II centru și Beffa extremă. Cu Constantinescu Grecu inter, cu Gică Popescu centru înaintaș, cu Drăgan centru înaintaș, cu Mitan half centru, în fine toate combinațiile posibile.

Fără vreun succes de altfel.

Echipa și-a pierdut busola și numai poate decât să se apere încolțită din ce în ce mai mult adversari. Abia spre sfârșit, în ultimile minute de joc când, Unirea Tricolor va slăbi, vor mai putea și universitarii să răsufle nițel și mai joace și pe terenul advers.

In minutul 20 o combinație Johnny Dumitrescu-Alexandrescu permite ultimului, care juca extremă în acel moment, să înscrie goalul al treilea al echipei sale printr'un shoot puternic. Ghenea n'a putut decât să atingă în treacăt mingea fără ca măcar să-i schimbe direcția.

3-0.

Peste două minute, un shoot dela distanță al lui Gică Popescu, întâlnește bara transversală.

O altă ocazie a universitarilor e ratată de Constantinescu-Grecu, care ezită să tragă.

Ultimile minute, cum v'am spus au aparținut Sportului Studențesc.

D. Doja a condus corect echipele.

Unirea Tricolor: Cristea, Petrescu, Iliescu, Florea, Anghelache, Boteanu, Traian Ionescu, (Alexandrescu), Johnny Dumitrescu, Alexandrescu (Cârjan), Criciotoiu.

Sportul Studențesc: Ghenea, Miulescu I, Mitan, Titi Dumitrescu, Drăgan, Constantinescu Grecu, Miulescu I., Mihăilescu, Beffa, Ștefănescu, Gică Popescu.

ANDY

Alexandrescu se luptă pentru mingea cu un adversar... măsnat

IERI LA BANEASA

BIEN ALLER a câștigat în stil de campion PREMIUL REGAL

L'Aouzele nu duce distanța. Liliac II cel mai bun trei ani român. Periș învingător în Pr. Blue Boy

Seria marilor evenimente hipice a continuat în chip fericit eri la Băneasa prin disputarea premiului Regal, cea mai semnificativă și mai importantă probă a meetingului. Din punctele de vedere mai sus expuse, s'ar putea afirma că premiul Regal a depășit și Derbyul, deoarece a furnizat o serie de prețioase date referitoare la pozițiile de moment ale celor mai buni cai ai turfului nostru, clarificând ierarhia pur sângilor dela noi.

Atracția importantei dispute a fost irezistibilă înregistrându-se o mare afluență de public, hipodromul având aspectul adecuat evenimentului. Asistența s'a cifrat la peste 10.000 de persoane. Hipismul își continuă în chip viguros o ofensivă începută sub făgăduitoare auspicii și care cât de curând îl va duce la definitiva consacrare, situându-l la locul meritat. Afirmația de mai sus capătă multă consistență dacă aruncăm o cât de sumară privire retrospectivă la rezultatele principalelor reuniuni ale anului. Drept este că meetingul prezent a abundat în fapte unele mai importante decât altele. Cazul reuniunei de eri al cărei cap de afiș era deținut de premiul Regal, o alergare cum puține sunt într'un an.

Clasica dispută a corespuns integral, aducând prețioase lumini referitoare la clasamentul pur sângilor noștri, vidând rivalități și desemnând campioni. Șase cai de aleasă clasă și anume L'Aouzele, Bien Aller, Liliac II, Mitsouko III, S. O. S. și Naplom au disputat această cursă, pentru a cuceri importantul titlu de campion al turfului. Dacă proba n'a fost atât de spectaculoasă pe cât era de prevăzut, în schimb rezultatul prezintă o importanță maximă. Mai jos ne vom ocupa de premiul Regal analizându-i rezultatul din toate punctele de vedere.

Bien Aller campionul turfului

Rezultatul premiului Regal n'a însemnat o surpriză. A câștigat Bien Aller calul cu a doua șansă. Pensionarul lui Gabens era desigur unul din competitorii de seamă ai clasicei alergări. Puțini îl bănuiau însă atât de bun. Armăsarul francez a marcat în finalul alergărei o superioritate categorică, desprinzându-se un câștigător cu o manifestă ușurință.

Maniera de care a triumfat este categorică. Pensionarul lui Gabens este actualmente sigur cel mai bun cal al turfului. Posedă toate calitățile pentru a i se conferi titlul suprem și în special una primordială. Este un fondist prin excelență. Ii se poate atribui acest titlu cu atât mai mult cu cât alergarea oferă toate garanțiile de regularitate. Incidentele de parcurs au absentat, tren a fost în cursă. Deci a învins cel mai bun cal al lotului. In legătură cu Bien Aller, câteva amănunte. Anul trecut, acest armăsar era un anonim în generația lui.

Cine și-ar fi putut închipui că va învinge pe L'Aouzele?

In anul curent a debutat la reuniunea inaugurală în premiul Kasandra. Purtând 45½ a fost învins de Blue Girl 48½ și Monfaucon 48.

Peste patru zile câștigă premiul Radoteur cu 45 de kilograme, învinge în două rânduri pe Tour de Vis, câștigă premiul de Iunie iar eri reușește cea mai mare victorie din carieră.

O ascensiune puțin comună care amintește pe aceia a lui Pantalon, campion în Franța cu câțiva ani în urmă. Acest Pantalon pornise din cursele de vânzare.

La licitația de yearlingi din toamna lui 1938, din lotul prezentat de Jockey Club, Bien Aller a fost ales de ochiul priceput al regretatului și sportivului general Moruzi care l-a cumpărat pentru 60.000 lei.

Cariera unui cal de curse este tot atât de curioasă ca și a alergărilor și produce de multe ori aceleași surprize dacă nu mai mult. Asta nu înseamnă însă că Bien Aller nu este un veritabil campion și că meritele lui nu sunt mari.

Trebue neapărat reținut că o mare parte de contribuție la această vertiginoasă ascensiune a lui Bien Aller o are și B. Gabens destoinicul lui proprietar și antrenor. Nu s'a grăbit.

Și-a lucrat calul pe îndelete reușind să-l prezinte splendid eri. A dat aceleaș dovezi de virtuozitate profesională cari l-au impus de mult atențiunei generale.

Cristea Radu a fost un prețios colaborator al lui Gabens, susținând remarcabil pe gloriosul învingător al premiului Regal.

Liliac II campionul trei anilor români

Scriam în numărul trecut al ziarului nostru că premiul Regal va soluționa și problema desemnărei unui campion al trei anilor indigeni. Și'n această privință s'au adus lumini complete. Liliac II s'a revanșat complet de eșecul suferit în Derby din partea lui S. O. S. A învins pe armăsarul din antrenamentul lui Gabor cu 4 lungimi. Un asemenea interval este edificator. S'a dovedit că roibul hergheliei Carapciu este cel mai bun cal de trei ani români și poate fi socotit superior lui S. O. S. In plus, Liliac II reprezintă o valoare ridicată și este al doilea cal al turfului nostru după Bien Aller.

Ceilalți concurenți ai premiului Regal

La acest capitol, în primul rând ne vom ocupa de L'Aouzelle. Iapa d-lui Ghica se dovedise excepțională. Pe distanțele scurte n'a avut adversari la noi, pioană. Un singur examen mai câștigând în stil de mare cam-avea de absolvit. Acela al aptitudinei pentru distanță. La acesta a capotat iremediabil.

Bănuiala că fiica lui Tourbillon nu este o fondistă se întrezărea după premiul Dianei când a trebuit să fie scuturată pentru a dispune de Favorita II. Eri această bănuială a devenit adevăr. La 800 de metri de sosire a fost în dificultate iar pe măsură ce distanța se lungea L'Aouzele scurta fuleul. Este totuș o flyeră excepțională care nu are adversari în România.

S. O. S. a fugit mulțumitor. Liliac II și Bien Aller sunt mai buni.

Naplom nu-și poate apăra titlul de campion din cauza vârstei înaintate. Nici elemente excepționale nu pot deține o supremație la șapte ani.

Mitsouko III a concurat la valoarea ei. Nu putea face mai mult.

Periș cel mai bun mânz

Ziua de eri a fost a desemnătorilor de campioni. In premiul Blue Boy au fugit cei mai buni mânji. Excelentul Periș a repurtat o victorie nimicită. A dispus numai c'un scurt cap de Siret. Dificultatea victoriei trebue găsită în faptul că pensionarul lui th Romanes fusese întrerupt din lucru din cauza shore shinesului. Dacă s'a câștigat și'n aceste circumstanțe, înseamnă că este net cel mai bun mânz.

Surpriza iepei Cin'te ține

Dacă spunem surpriză apoi o spunem pentrucă nu obicinuim să utilizăm calificați tari.

Suntem prea indulgenți în această privință. Ceeace s'a petrecut cu Cin'te ține a fost mai mult decât o surpriză. A fost o lovitură de mutual proectată și reușită din nefericire.

Noi, care eram în curent de felul cum fusese camuflată până eri iapa d-lui Ricci am indicat-o câștigătoare, prevenind și pe ceilalți colegi de breaslă pentru a încunoștiința marele public de manopera pusă la cale.

Cât de ascunsă a fost Cin'te ține pentru a se abține o greutate favorabilă în vederea unui pariu la sigur o dovedesc performanțele premergătoare victoriei de eri.

ZIUA I, DUMINICA 14 APRILIE

2. Pr. Juvenal 1600

Aida 55½ (Gill Ed.) 1
Silver Print 52 (Crișan) 2
Farmec 55½ (Enescu G.) 3
Meșteru Manole 53½ (Oprescu) 4
Harziu 56½ (Ilinca) 0
Cin'te ține 55 (Horvath) 0
Mazepa 47 (Iozsa) 0
Talalka 53½ (Cristea) 0
2 l., 2 l., 2 l.

ZIUA III-a, DUMINICA 21 APRILIE

16. Pr. Nemira (w. hcp.), 200 (L.D)

Meșteru Manole 61½ (Gill J.) 1
JaJt 60 (Logofătu) 2
Nippes 60½ (Mullot) 3
Florence 50½ (Grecu) 4
Gloria 62 (Cucu) 0
Odihna 55½ (Tasim) 0
Mândra 54 (Florescu) 0
Micșunea 56½ (Cristea) 0
Cin'te ține 64 (Horvath) 0
Iagodka 52 (Crișan) 0
Garoafa II 57½ (Oprescu) 0
½ l., 2½ l., ¾.

ZIUA V, LUNI 29 APRILIE

29. Pr. Drac, Hp. 1600 (N.)

Puișor 48 (Oprescu) 1
Molda 54 (Gill J.) 2
Talalka 54 (Ilinca) 3
Furtuna 60½ (Enescu A.) 4
Li 58 (Mullot). 0
Menelik 61 (Cristea) 0
Cin'te ține 54½ (Horvath) 0
Mișcunea 46 (Florescu) 0

ZIUA VII-a, DUMINICA 5 Mai

44. Pr. Mircești, (W.-Hp.), 1700 (N.)

Hazliu 62 (Ilinca) 1
Molda 59½, (Gill J.) 2
Li 60½ (Mullot). 3
Puișor 59½ (Enescu G.) 4
Luțica 55½ (Vincent) 0
Cin'te ține 58½, (Horovath) 0
¾ l., 3 l., ½ l.

ZIUA XIII-a, DUMINICA 26 MAI

93. Pr. Valea Zidului (W.-hep., repr. II) 1500 (I.)

Odihna 62 (Tasim) +1
Caiafa 58 (Enescu G.) +1
Beauty 47½ (Ojrescu) 3
Naum 53 (Crișan) 4
Zefir 56 (Ilinca) 0
Cin'te ține 60½ (Horovath) 0
Bbuca 57½ (Cristea). 0
Gorică 54 (Huțuleag V.) 0
Mirioaia 53 Sani) 0
Dux 46½ (Gordian) 0
d.-hea, 3 l., 1½ l.

ZIUA XVII-a, DUMINICA 9 IUNIE

123. P. La Vedette (Rep. II) (W.-hcp.) 1400 (I.).

Naum 50½ (Crișan) 1
Srâmba 56 (Vinecen) 2
Harța 62 (Ilinca) 3
Caiafa 59½ (Enescu G.). 4
Puișor 57½ (Mullo) 0
Cin'te ține 57 (Horvah) 0
Giuditta 46 (Florescu) 0
Mircioaia 49½ (Gordian) 0
Carsix 55 (Cucu) 0
Walhalla 56 (Kill J.) 0

Justificau aceste performanțe victoria de eri?

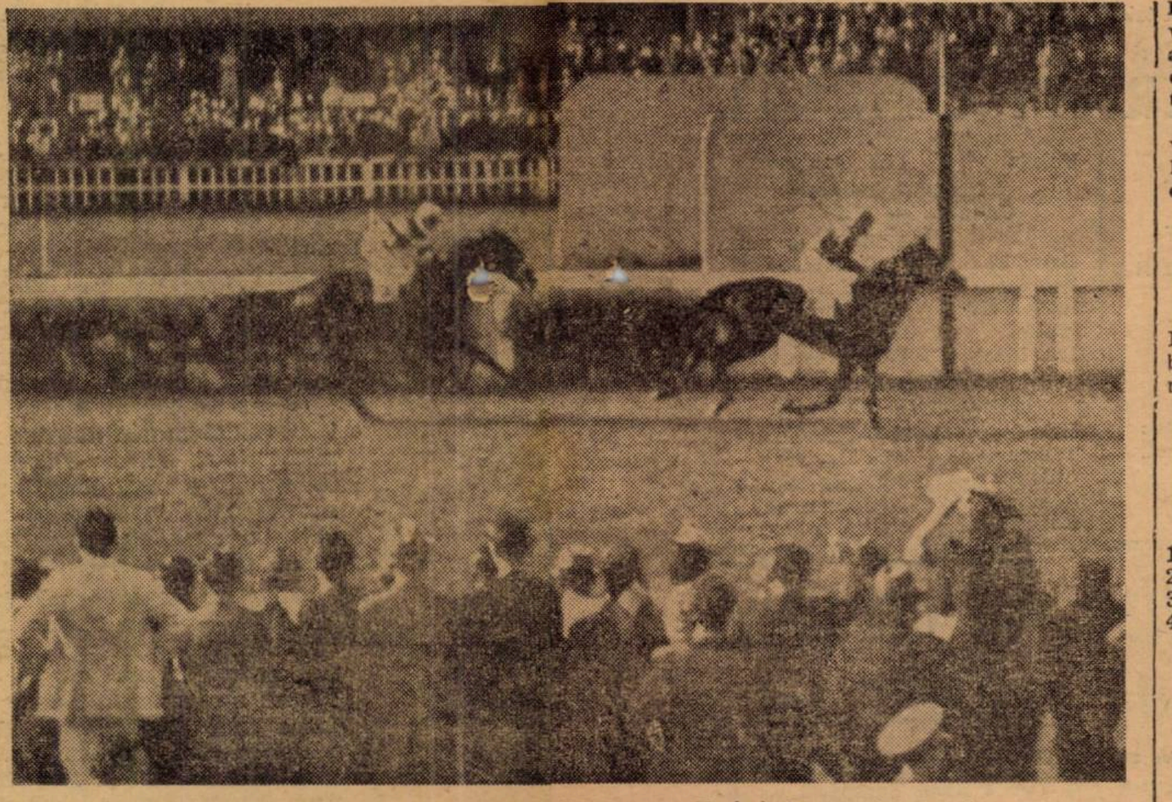

BIEN ALLER (Cristea R.) învinge pe LILIAC II (Tasim) în premiul Regal

Horvath a rupt gura iepei toată linia dreaptă pentru a nu câștiga detașat. Dacă Cin'te ține ar fi fost lăsată să galopeze, ar fi câștigat detașată.

După valorile precedente, dacă acestea erau reale bine înțeles era capabilă să câștige de o asemenea manieră?

Evident că nu.

In toate însă nu ii s'a susținut șansa nici în cursă de către jocheu și nic la mutual, Cota ei eventuală reprezenta regulat trei cifre.

La mutual a raportat eri 57 pentru 10 iar la peluză 45 deși marele public fusese indus în eroare de către inițiați că nu „se merge" nici de data aceasta. Aceasta evident pentru a nu i se micșora cota.

Procedeul este cu totul reprobabil — ne ferim să-l calificăm pentrucă ar trebui să fim prea duri — și nu are ce căuta pe câmpurile de curse unde cinstea este o condițiune primordială.

Credem inutil să mai desvăluim alte amănunte și punem punct prevenind însă pe cei în culpă că este pentru ultima oară când ne menținem în Cadru unei indulgente care ar putea fi cotată drept excesivă.

ALTE REZULTATE

Din restul rezultatelor în primul rând vom semnala pe acela reușit de Marcella care a dispus de Boeru în premul Daity Bell. O victorie meritorie la care I. Gill are o largă parte de contribuție de oarece a pilotat cu multă măestrie.

Mețiuni pentru Eole, un mânz de viitor și pentru Vincent și Cristea Radu cari au susținut cu brio câte doi câștigători fiecare.

G. Papagheorghe

DESCRIEREA CURSELOR

Lily conduce în PREMIUL MAZELTOF urmată de Strâmba, Principessa și Olănița. La jumătatea liniei drepte trece în frunte Olănița pentru puțin timp însă, căci este depășită cu ușurință de Flandra, venită de departe. La locul al doilea se plasează Strâmba, înaintea lui Zefir și iepei Olănița.

Aida țâșnește din plecare în *premiul Mirabeau, repriza întâia* până la jumătatea liniei drepte, unde atacată de Odihna căreia îi cedează. Intre ei se intercalează Barcău, care a terminat puternic.

Eoe și Ghibeliu se detașează dela plecare în PREMIUL LEANDER și luptă pe toată linia dreaptă. Victoria revine de un gât celui dintâi. Al treilea favoritul Condon Rouge.

Ordinea la plecare în PREMIUL REGAL este Liliac II, Bien Aller, LAouzelle, Mitsouko III, Naplom și S. O. S. La intrarea în linia dreaptă S. O. S. și Mitsouko III ocupă locurile trei și patru pe cari le păstrează până la sosire. Intre Bien AAler și Liliac II se dă o luptă s' nsă, victoria revenind celui d'ntâi.

Periș pierde ceva teren la plecarea în premiul BLUE BOY plutonul fiind condus de Siret și Susi. Pe ultima sută de metri Periș atacă pe cei doi cai disputând la mare luptă de Siret.

Lancier conduce în PREMIUL VIJELIA până la jumătatea liniei drepte, unde atacat de Tricolor, cedează. Acesta se duce ușor la sosire câștigând de 2 lungimi. In spatele lui se plasează Ciocârlan și Sukoro.

IN A DOUA REPRIZA A PREMIULUI MIRABEAU conduce Garoafa II. Aceasta este atacată pe linia dreaptă de Cin'te ține, care reținută puternic, pentru a nu-și pierde pe drum adversarii, nu câștigă decât de un cap. Al treilea conștiinciosul Puișor.

Rezultatele technice

131. Premiul MAZELTOF — Vânzare — 1600 metri (P. N.)
Pr. I, 25.000; Pr. II, 6.200; Pr. III, 2.100; Pr. IV, 1.600 lei

1	FLANDRA	51½ Florescu	79	72	Câștigat
2	Strâmba	48½ I. Huțuleag	189	70	
3	Zefir	54½ Ilinca	72	54	
4	Olanita	56 Cristea R.	16	21	1½-1½-¾
	Li mare	55½ Pârvulescu	236	255	
	Lily	55 Vincent	122	85	
	Principessa	48 Oprescu	55	50	lungimi
	Iagodka	58½ Crișan	487	414	Durata 1'43

FLANDRA (Prince d'Orange II și Fraga II) aparține d-lui C. Pațac și este antrenat de A. Mac Intyre.

Cota: 79—72; 30—22, 29—25, 21—18.

Flandra scoasă în vânzare a rămas proprietarului.

132. Premiul MIRABEAU. — W. h'cap — Repr. I — 1500 metri (P. V.)
Pr. I, 30.000; Pr. II, 7.500; Pr. III, 3.700; Pr. IV, 1.800 lei

1	ODIHNA	54 Cristea R.	30	36	Câștigat
2	Barcău	52½ V. Huțuleag	139	93	
3	Aida	54½ J. Gill	60	55	
4	Vigo	57½ Mullot	58	32	1—3—1½
	Silver Prinț	58½ Crișan	235	180	
	Penitence	56 Vincent	127	130	lungimi
	Très rPatique	56½ Enescu G.	61	54	
	Bravo mă	57 Ilinca	93	100	Durata 1'31
	Brânceni	62 Cucu	68	77	

ODIHNA (Blue Boy și Odinioară) aparține hergheliei Cislău și este antrenată de d. Căp. A. Guliano.

Cota: 30—36; 16—17, 25—26, 23—17.

In plus 3000 lei Herg. Cislău, crescătoarea iepei Odihna.

133. Premiul LEANDER — Mixtă — 1000 metri (L. D.)
Pr. I, 35.000; Pr. II, 6.500; Pr. III, 4.200; Pr. IV, 2.100 lei

1	EOLE	59 Vincent	44	98	
2	Ghibelin	55 Gill	78	60	Câștigat
3	Cordon Rouge	59 Cucu	17	15	
4	Lucreția	51½ Logofătu	191	222	gât—4—1½
	Junte	53½ Mullot	89	69	
	Ena	49½ Oprescu	194	135	lungimi
	Ninicha	49½ Popa	217	115	
	Mincinoasa	49½ I. Huțuleag	217	116	Durata 1'03

EOLE (Grand Duc și Electra) aparține d-lui D. Mironescu și este antrenat de J. Wilson.

Cota: 44—98; 13—13, 13—13, 11—11.

In plus 3.500 lei d-lui D. Mironescu, crescătorul lui Eolo.

134. Premiul REGAL — 2300 metri (Pr. D.)
Pr. I, 350.000; Pr. II, 70.000; Pr. III, 35.000; Pr. IV, 17.500 lei

1	BIEN ALLER	54 Cristea R.	38	32	
2	Liliac II	51½ Tasim	53	60	Câștigat
3	S. O. S.	51½ Cucu	57	47	2—4—2
4	Mitsouko III	62½ J. Gill	57	47	lungimi
	L'Aouzelle	64 Ilinca	67	58	Durata 2'27
	Naplom	50 Mullot	21	24	

BIEN ALLER (Basilisque și Alemène) aparține grajdului Caramel și este antrenat de B. Gabens.

Cota: 38—32; 16—18, 18—20.

In plus 35.000 lei Herg. Cărăpciu, cresc. lui Liliac II, sosit al doilea.

135. Premiul BLUE BOY — 1000 metri (L. D.)
Pr. I, 125.000; Pr. II, 25.000; Pr. III, 12.500; Pr. IV, 6.000 lei

1	PERIȘ	55½ Ilinca	12	13	Câștigat
2	Siret	53½ Cristea R.	33	35	sc.cap-sc.cap—3
3	Susi	54 Cucu	70	49	lungimi
4	Frusinica	54 J. Gill	12	12	Durata 1'01

PERIȘ (Firdaussi și Pour Relation) aparține hergheliei Scroviște și este antrenat de A. Romanes.

Cota: 12—12; 12—12, 13—12.

136. Premiul DAISY BELL — 2000 metri (P. N.)
Pr. I, 40.000; Pr. II, 9.000; Pr. III, 4.500; Pr. IV, 2.200 lei

1	MARCELLA	57½ J. Gill	32	32	Câștigat
2	Boeru	60 Vincent	17	18	sc.cap - 3-3
3	Almaș	52½ Cucu	25	25	lungimi
4	Amnar	58 Ilinca	25	22	Durata 2'12

MARCELLA (Prince d'Orange II și Tripole) aparține grajdului Lucia și este antrenată de W. Gill.

Cota: 32—32; 11—11, 10—12.

In plus 4000 lei d-lui I. Studenberg, crescătorul iepei Marcella.

137. Premiul VIJELIA — Handicap — 1200 metri (L. D.)
Pr. I, 43.000; Pr. II 9.000; Pr. III, 4.500; Pr. IV, 2.200 lei

1	TRICOLOR	56½ Vincent	107	71	
2	Ciocâran	47 Oprescu	176	160	
3	Sukoro	52½ Cucu	27	34	Câștigat
4	Lăncier	50 Logofătu	189	162	
	Glumeț	64 Ilinca	35	34	2—1½—1½
	Mărțișoara	49½ Crișan	129	196	
	Mazepa	57 Mullot	241	242	
	Balyhoo	41½ Simon	401	419	lungimi
	Meșteru Manole	41 I. Huțuleag	158	154	
	Bock	56½ Tasim	99	82	Durata 1'16
	Miami	45½ Cristofil	240	240	

TRICOLOR (Prince d'Orange II și Tripole) aparține d-lui Col. G. Săvoiu și este antrenat de I. Niculescu.

Cota: 107—71; 21—19, 34—39, 14—16.

In plus 4000 d-lui I. Studenberg, crescătorul lui Tricolor.

138. Premiul MIRABEAU — W. h'cap — Repr. II — 1500 m. (P. V.)
Pr. I, 30.000; Pr. II, 7.500; Pr. III, 3.700; Pr. IV, 1.800 lei

1	CIN'TE ȚINE	61 G. Horwath	57	45	
2	Garoafa II	56½ Cucu	31	39	Câștigat
3	Puișor	62 V. Huțuleag	115	122	
4	Băbuca	57 Enescu G.	52	66	cap—3—1½
	Szarcsa	61½ . Gill	287	199	
	Bucuria mea	49½ Tasim	74	67	lungimi
	Mircioaia	52½ Gordian	141	185	
	Burgos	57½ Enescu A.	87	73	Durata 1'31
	Țuguilă	57 Ilinca	91	73	

CIN'TE ȚINE (Favara și Csinos) aparține d-lui G. Ricci și este antrenată de I. Niculescu.

Cota: 57—45; 21—17, 14—15, 30—29.

Palmaresul premiul Regal

1881 **Rudi,** arm., murg, din Stanley și Canace, al d-lor N. Fleva și G. Pitișteanu . . . 3.500 lei
1881 **Cayuga,** eapă, murgă, din See Säw și Violet a d-lui Col. Ș. Blaremberg . . . 8.000 „
1882 **Canotier,** arm., murg, din Trocadéro și Canotière, a d-lui Al. Marghiloman . . . 5.000 „
1882 **Queen Mary,** eapă, murgă, din Pell-Mell și Miss Mary, a d-lui Col. C. Blaremberg . . . 7.000 „
1883 **H. C.,** arm., murg, din Henry și Cora, al d-lor Const. Isvoranu și Mihail Laptew . . . 5.000 „
1883 **Queen Mary,** eapă, murgă, din Pell-Mel și Miss Mary, a d-lui Col. C. Blaremberg . . . 7.000 „
1884 **Queen Mary,** eapă, murgă, din Pell-Mell și Miss Mary, a d-lui Col. G. Blaremberg . . . 2.000 „
1885 Nu s'a oferit nici un premiu.
1886 **Cuba,** eapă, roibă, din Springfield și Croisade, a d-lui Col. C. Blaremberg . . . 4.000 „
1887 **Tünder,** eapă, murgă, din Ardeal și Tunica, a Md. C. Wood . . . 4.000 „
1888 **Didi,** eapă, roibă, din Gunnesbury și Dibdab, a d-lui Alexandru Catargiu . . . 4.000 „
1888 **Allein,** arm., roib, din Becorder și Alica, al d-lui Alexandru Catargiu . . . 4.000 „
1889 **Volant,** arm., murg, din Don Carlos și Volage II, al d-lui M. Marescu . . . 4.500 „
1889 **Sa Grâce,** eapă, murgă, din Mourle și Grâce, a d-lor Al. și M Marghiloman . . . 4.500 „
1890 **Cobwed,** eapă, roibă, din Prudhomme și Araignée, a d-lor Al. și M. Marghiloman . . . 6.000 „
1890 **Reine Gabrielle,** eapă, murgă, din King-Lud și Queen, a d-lor Al. și M. Marghiloman . . . 4.500 „
1891 **St. Cyrien,** arm., roib, din Boïador și Saint-Cyrienne, al d-lui Al. Marghiloman . . . 5.000 „
1891 **St. Cyrien,** arm., roib, din Boïador și Saint-Cyrienne, al d-lui Al. Marghiloman . . . 4.500 „
1892 **Rupert,** arm., roib, din Charibert și Saphira, al d-lui Const. Marescu . . . 10.000 „
1892 **Gallia,** eapă, roibă, din Fra-Diavolo și Ada, a d-lui M. Marescu . . . 4.000 „
1893 **Hugues Capet,** arm., murg, din Vignemale și Hermine, al d-lui M. Marghiloman . . . 10.000 „
1893 **Mortadella,** eapă, roibă, din Atlantic și Japonica, a d-lui Al. Marghiloman . . . 4.000 „
1894 **Mademoiselle de Jonville,** eapă, roibă, din Jonville și Mireille, a d-lui C. Miclescu . . . 8.000 „
1894 **Mademoiselle de Jonville,** eapă, roibă, din Jonville și Mireille, a d-lui C. Miclescu . . . 4.000 „
1895 **Oltu,** arm., roib, din Poulet și Landrecies, al d-lui M. Marescu . . . 8.000 „
1895 **Berthe II,** eapă, roibă, din Patriarche și Suzanne, d-lui Al. Marghiloman . . . 4.000 „
1896 **Lilliput,** arm., murg, din Gulliver și Dracena, al d-lui C. Miclescu . . . 8.000 „
1896 **Daisy-Bell,** eapă, roaibă, din Kendal și Miss-Morgan, a d-lui Căp. Paianu . . . 3.000 „
1897 **Sagesse,** eapă murgă, din Sledge și Sa Grâce, a d-lui Al. Marghiloman . . . 3.000 „
1898 **Etincelle II,** eapă, murgă, din Artois și Egalité, a d-lui M. Papadat . . . 4.000 „
1898 **Daisy-Bell,** eapă, roaibă, din Kendal și Miss-Morgan, a d-lui Căp. Paianu . . . 3.000 „
1899 **Sagesse,** eapă, murgă, din Sledge și Sa Grâce, a d-lui Al. Marghiloman . . . 4.000 „
1899 **Biscuit,** arm., roib, din Mispah și Tea Cup, al d-lui G. G. Plessea . . . 3.000 „
1899 **Blague,** eapă, murgă, din Sorrento sau Le Capricorne și Diction, a d-lui Căp. Paianu . . . 4.000 „
1899 **Blague,** eapă, murgă, din Sorrento sau Le Capricorne și Diction, a d-lui Căp. Paianu . . . 3.000 „
1901 **Izel,** eapă, murgă, din Upas și Zélandaise, a d-lui G. G. Plessea . . . 4.000 „
1901 **Marioara,** eapă, murgă, din Simonian și Mortadella, a d-lui Al Marghiloman . . . 3.000 „
1902 **Edwin,** arm., roib, din Sledge și Elisa al d-lui Al. Marghiloman . . . 4.000 „
1902 **Bristol,** arm., murg, din Monarque și Nelly Cope, a d-lui Lt. G. Moruzi . . . 2.500 „
1903 **Flag,** arm., roib, din Florizel II și Aggie, al d-lui G. Negropontes . . . 4.000 „
1903 **Flag,** arm., roib, din Florizel II și Aggie, al d-lui G. Negropontes . . . 3.000 „
1904 **Newmarket,** arm., murg, din Ravensbury și Bruyere, al d-lui Lt. G. Moruzi . . . 4.000 „
1904 **Antium,** eapă, murgă închis, din Polygone și Alice, a d-lui Al. Marghiloman . . . 4.000 „
1905 **Thérèse,** eapă, murgă, din Cyllene și Suntai, a d-lui G. Negropontes . . . 5.000 „
1905 **Guipereux,** arm., murg. din Palmiste și Soumise, al d-lui Al. Marghiloman . . . 4.000 lei
1906 **Medelstone,** arm., murg, din Melton și School Book, al d-lui Lt. G. Moruzi . . . 6.000 „
1906 **Best Light,** arm., roib, din Laveno și Arc-Light, al d-lui G. Negropontes . . . 40.000 „
1907 **Caramel,** arm., murg, din Simonian și Claudia, al d-lui Lt. G. Moruzi . . . 7.000 „
1907 **Flordana,** eapă, murgă, din Florizel II și Negociate, a d-lui G. Negropontes . . . 4.000 „
1908 **Whig,** arm., murg închis, din Collar și Winifred II, al d-lui Al. Marghiloman . . . 7.000 „
1908 **Virginia,** eapă, murgă, din Halma și Dido, a d-lui
1909 **Girelle,** eapă, roibă, din Winkfied's Pride și Dirah, a d-lui Al. Zănescu . . . 7.000 „
1909 **Lovely,** eapă, roibă, din Lovt Wisely și Mousme, a d-lui G. Negropontes . . . 4.500 „
1909 **St. Jules,** arm., murg, din St. Julien și Salabacca, al d-lui Al. Marghiloman . . . 4.000 „
1910 **Girelle,** eapă, roibă, din Winkfield's Pride și Dinorah, a d-lui Al. Zănescu . . . 7.000 .
1910 **Lovely,** eapă, roibă, din Love Wisely și Mousme al d-lui G. Negropontes . . . 4.500 „
1911 **Roge**[illegible], arm., murg, din Codoman și Limonade al d-lui I. N. Cămărășescu . . . 10.000 „
1911 **Aur,** arm., murg, din Chevelé d'or și Faustina, al d-lui G. Negropontes . . . 4.500 „
1912 **Iési,** eapă, murgă, din Tibère și Iéna, a d-lui Al.
1913 **Zori-de-Zi,** arm., murg, din Collar și M-rs Despard, al d-lui Al. Marghiloman . . . 25.000 „
1914 **Zori-de-Zi,** arm., murg, din Collar și M-rs Despard, al d-lui Al. Marghiloman . . . 25.000 „
1915 **Zori-de-Zi,** arm., murg, din Collar și M-rs Despard, al d-lui Al. Marghiloman . . . 20.000 „
1916 **Leandru,** arm., roib, din Fourire și Létola, al d-lui Al. Marghiloman . . . 25.000 „
1917 întrerupte alergările din cauza războiului
1918
1919 Nu a avut loc această alergare.
1920 **Garoafa,** eapă, murgă, din Gorgos și Girelle, a d-lui Al. Marghiloman . . . 25.000 „
1921 **Defensor,** arm., murg, din Carabas și Fairy Sands, al d-lor V. și C Maltezeanu . . . 35.000 „
1922 **Zagreb,** arm., 4 a. roib, din The Story și Child's Dance al d-lor J. Luca Niculescu și M. Costandache . . . 70.000 „ 50.000 „
1923 **Zagreb,** arm., 5 a. roib, din The Story și Child's Dance al d-lor J. Luca Niculescu și M. Costandache . . . 70.000 „
1924 **Glonț,** arm., 4 a. murg, închis, din Aldford și Glume al Grajdului Malteziamu . . . 80.000 „
1925 **Ostgold,** arm., 4 a. murg, din Eastern și Goldmöve al Sir Herbert G. Dering . . . 100.000 „
1926 **Drac** a. 3 a. m. înch. din Rocksavage și Desolation al d-lui I. Schlesinger . . . 500.000 „
1927 **Maltezi II,** a. 3 a. m. din Defensor și Morelli al Hergheliei Sasca . . . 600.000 „
1928 **Ghiaur,** a. 3 a. m. închi., din Zori-de-Zi și Garoafă al Grajdului Marghiloman . . . 500.000 „
1929 **Satrap,** a. 3 a. din Prédicateur și Szerencze al Hergheliei, Balc . . . 500.000 „
1930 **Coquin,** a. 3 a. m. din Favara și Code al d-lui Schlesinger . . . 500.000 „
1931 **Coquin,** a. 4 a. m. din Favara și Code al d-lui I. Schlesinger . . . 400.000 „
1932 **Leu,** a. 3 a. m. din Light Hand și Collienne al d-lui N. Negropontes . . . 300.000 „
1933 **Scârbă mică,** a. 3 a. m. din Prince d'Orange II și Sirena al d-lui S. Schwartz . . . 150.000 „
1934 **Dudău,** a. 3 a m. din Kényes și Doina al d-lui S. Schwartz . . . 150.000 „
1935 **Buzdugan,** a. 4 a. m. înch. din John Bull și Blue Match al d-lui Lt. N. Bratosin . . . 150.000 „
1936 **Gorgos,** a. m. din Ghiaur și Garoafa al d-lui Lt. C. Dumitrescu . . . 150.000 „
1937 **Șerban,** a. 4 a. m. din Blue Boy și Sylvana al d-lui I. Vidrighin . . . 200.000 „
1938 **Naplom,** a. 5 a. m. din Qusette al Hergheliei Scroviște . . . 250.000 „
1939 **Buburel,** a. 5 a. m. din Prince d'Orange II și Răzoare al d-lui S. Schwartz . . . 300.000 „
1940 **Bien Aller,** a. 3 a. m. din Basilisque și Alemène al grajdului Caramel . . . 350.000 „

Până în 1906 această probă s'a fugit sub numele de premiul Jubileului Regal. Dela această dată până anul trecut s'a numit premiul Jockey Club.

Informații

ERI LA BANEASA

● LA EVENT s'au plătit cotele:

Odihna-Eole 285.

Tricolor-Cin'te ține 384.

● FLANDRA scoasa în vânzare după victoria din premiul Mazeltof pentru 60.000 lei a rămas proprietarului.

● CRISTEA RADU a fost lovit de Frusinica la plecare în premiul Blue Boy, din care cauză nu a mai putut călări pe Bock și Garoafa II. A fost înlocuit cu Tasim și respectiv, Cucu.

Jocul austriac s'a închis

Jocul austriac s'a ridicat eri la suma de 502.494 lei. Datorită înfrângerilor suferite de marii favoriți: Olănița, Cordon Rouge, L'Aouzelle și Boeru - jocul austriac s'a închis.

Azi la Băneasa Trap

O reuniune destinată Inzestrării Armatei

Tentanta loterie hipică atracția zilei. — Pasionantul duel Litlle Orphan-Joly.
O grea încercare pentru Petrus

Societatea Hipică Română de Trap, ale cărei sacrificii pentru progresul trapului românesc sunt notorii, a ținut să facă odată mai mult dovada înaltelor sentimente ce-i animează activitatea.

Este vorba despre reuniunea de astăzi ,a cărei rețetă totală va fi afectată sporirii fondului Inzestrării Armatei.

Evident, ne aflăm în fața unui gest de cea mai frumoasă distincție, care se resfrânge într'un mod impresionant asupra concepției de a pune sportul în slujba și ajutorarea patriei. Această fericită ideie a forului conducător pentru cursele noastre de trap, corespunde pe deplin necesităților actualelor clipe dificile pe cari le trăim, denotând grija cetățenească ce trebue să primeze față de acest brâu de oțel ce este destinat să vegheze și să apere năzuințele poporului român.

Societatea Hipică Română de Trap dând dovada unei înțelegeri superioare, n'a pregetat o clipă de a fi prezentă la datoria față de țară.

Gestul ei, este o acțiune de noblețe și patriotism care-i face numai cinste și atrage asupra ei unanime elogii.

Suntem convinși că publicul nostru sportiv a înțeles așa cum se cuvine semnificația acestei inițiative și deaceia va aduce întregul lui aport, conștiințind succesul ce trebue să acopere regizarea acestei reuniuni, atât de aparte — ca fond — de toate celelalte ale anului.

In afara programului propriu zis Societatea Hipică Română de Trap, cu excepționalu-i spirit de inventivitate pe care am avut prilejul să-l apreciem în atâtea rânduri, a luat deasemenea hotărîrea să ofere, un nou punct de atracțiozitete pentru reuniunea de astăzi.

In acest scop a recurs la o loterie hipică.

Bazându-se pe sportivitatea d-lui ing. N. Malaxa, care o donat „obiectul", a pus la loterie un splendid element cavalin, un cal pur sânge arab în valoare de 200.000 lei.

La această loterie vor participa toți posesorii biletelor de intrare la cele trei incinte ale cochetului hipodrom.

Cu alte cuvinte, a pus la îndemâna sportivilor, ca în baza modestelor sume dela 29 la 60 lei să poată fi posesorii unui cal în valoare de 200.000 lei!

Trecând la partea pur sportivă, vom menționa că ea este dintre cele mai alese.

Vedeta zilei va fi premiul Inzestrării Armatei, un echilibrat handicap în care toți cei 10 partanți, au egale șanse pentru primul loc.

Mai figurează deasemenea pe program: un pasionant duel între Little Orphan și campiona generației de trei ani, Joly; precum și un sever examen al lui Petruș, pentru a nu pomeni decât despre probele principale.

In asemenea condițiuni se pot deduce foarte ușor perspectivele de reușită ale reuniunei de astăzi.

Cine va câștiga?

PREMIUL DVORA HALL

Ezer jo dacă n'ar prezenta inconvenientul reintrării după o îndelungată absență, s'ar impune în mod categoric, deoarece este de altă clasă decât adversarii ce i se opun.

Fiica lui Ostap dă satisfacție la entrenament și deoarece chiar cu o valoare medie, are prima șansă, îi vom acorda încrederea noastră.

Garofița — care se află în cert progres — îi este singura adversară de temut.

Indicăm: EZER JO, *Garofița.*

PREMIUL HUNEDOARA

Indicăm: VETURIA *Chiot*, Odessa.

PREMIUL DRIFT ALONG

Indicăm: LITTLE ORPHAN *Joly.*

PREMIUL ETULEA

Indicăm: BISTRICIOARA, *Diadia Lul*, Eol.

PREMIUL GENERAL BOTEZ

Indicăm: EFTIN, *Petruș.*

PREMIUL EDGAR

Indicăm: CLIFFORD HANOVER, *Săgeata.*

PREMIUL INZESTRĂRII ARMATEI

Indicăm: VOINȚA, *Hispano,*

PREMIUL ENYEM

Indicăm: BELȘUG, *Josedale Margot.*

PREMIUL ESTER

Indicăm: TALISMAN, *Rozina.*

CONCURENȚII DECLARAȚI OFICIAL

Premiul DORA HALL
Condiție — 15.000 lei

Garofița	2140	Dobrescu
Tava	2200	Drăgotescu
Zgomot	2200	Gaidaev
Ezer jo	2220	Grünwald
Bețiv	2220	Fischer

Premiul HUNEDOARA
Condiție — 15.000 lei

Lector	1700	Voronin
Amok II	1700	Gaidaev
Ethelvine	1700	Grünwald
Mioriță II	1700	E. Weich
Lucky Boy	1700	Lucan
Chiabur	1720	Crotenco
Chiot	1720	Brailowsky
Darling W.	1760	Corol
Veturia	1760	V. A-sky
Dvalin	1760	A. Bota
Odessa	1800	Pavlic
Leac	1800	Slobozenco

Premiul DRIFT ALONG
Handicap — 18.000 lei

Catinca	1720	Gram
Fliyng	1720	Ghinea
Joly	1720	Gaidaev
Sam Worthy	1740	Corol
Anny Worthy	1740	Crotenco
Pandur	1760	Dobrescu
Little Orphan	1760	Cercasov

Premiul ETULEA
Performanță — 15.000 lei

Speranța	1700	Iurca
Chilipir	1700	Brailowsky
Dracu	1720	Ghinea
Lupoaica	1720	Pavlic
Ulm	1720	Voronin
Năluca	1720	T. Marcu
Comtesse W.	1720	Corol
Dudu Gordon	1740	Gaidaev
Bistricioara	1760	Crainic
Urganda	1760	Zabelin
Primăvara	1780	Lucan
Eol	1780	Dobrescu
Diadia Lul	1800	Szabo

Premiul GENERAL BOTEZ
Record — 21.000 lei

Adda Worthy	1080	Corol
Ghimp	1080	Slobozenco
Eftin	1080	Crainic
Nation	2120	Gaidaev
Ben Hur	2140	Tassopol
Petruș	2200	Pavlic

Premiul EDGAR
Condiție — 18.000 lei

Bafta	2080	Brailowsky
Pușa	2180	Pavlic
Joker	2200	Szabo
Săgeata	2200	V. A-sky
Helen Halpin	2220	Ghinea
Clifford H.	2280	Cercasov

Pr. INZESTRĂRII ARMATEI
Handicap — 15.000 lei

Hispano	1720	Ghinea
Vâlcea	1740	Szabo
Oborean	1740	Crainic
Pinkerton	1740	Gram
Dor de Ducă	1740	Slobozenco
Peter Worthy	1760	D-ra Crist.
Sultana	1760	Zabelin
Draga mea	1760	Dobrescu
Elena	1760	A. Bota
Voința	1780	Gaidaev

Premiul ENIEM
Condiție — 21.000 lei

Eggy	1720	Drăgotescu
Gaby M	1740	Gaidaev
Belșug	1760	Szabo
Katy Caid	1760	Corol
Iubita	1760	Slobozenco
Jos. Margot	1780	Grünwald

Premiul ESTER
Handicap — 15.000 lei

Uria	2100	Zabelin
Talisman	2100	Pavlic
Lilia	2160	Slobozenco
Rozina	2160	Ghinea
Hotin	2160	V.A-sky

Jocul austriac va continua cu suma de 192.562 lei

Jocul austriac care continuă cu suma de 192.562 lei va începe cu a treia alergare premiul Hunedoara, premiul Edgar necontând la austriac. Datorită importantei mise la care a ajuns austriacul va cunoaște o mare animație. Se apropie de suma de 300.000 lei.

Azi, la Băneasa-Trap

● **ALERGARILE de azi vor începe la ora 15,30 precis.**

● EVENTUL va funcționa în următoarele alergări: *întâia cu a treia* (premiile Dora Hall, (Hunedoara); *a patra cu a cincia* (premiile Drift Along, Ehilea); *a șasea cu a șaptea* (premiile General Botez, Inzestrarea Armatei); *a opta cu a noua* (premiile Enyem, Ester).

● DRACU este penalizat cu 20 metri în premiul Etulea în urma victoriei de Sâmbătă. Astfel va porni dela 1720 m. nu dela 1700 m. cum figurează în programul oficial.

● URIA nu contează la pariu în premiul Ester.

● FIIND conduși de băieți de grajd următorii cai beneficiază de un avans de 20 metri:

In premiul Edgar: Bafta 2080 m.

In premiul Hunedoara Chiot 1720 m.

In premiul Etulea: Speranța și Chilipir 1700 m.

● **PREMIUL EDGAR care figurează în programul oficial ca alergarea a doua se va disputa după premiul General Botez și înaintea premiului înzestrării armatei. Această alergare nu contează nici la event nici la austriac. In schimb va funcționa pariul ordinei.**

PRONOSTICURILE PRESEI

ZIARELE	Premiul Dora Hall	Premiul Hunedoara	Premiul Duft Along	Premiul Etulea	Premiul General Botez	Premiul Edgar	Premiul Inzestr. Arm.	Premiul Enyem	Premiul Ester	
Universul Sport	Ezer jo Garofița	Veturia Chiot	Little Orphan Joly	Bistricioara Diadia Lul	Eftin Petruș	Clifford H. Săgeata	Voința Hispano	Belșug Jos. Margot	Talisman Rozina	
Gazeta Sporturilor	Ezer jo Tava	Odessa Veturia	Little Orphan Joly	Diadia Lul Eol	Eftin Ben Hur	Clifford H. Săgeata	Hispano Voința	Belșug Jos. Margot	Talisman Hotin	
Universul	Ezer jo Tava	Amok II Chiot	Little Orphan Joly	Eol Urganda	Petruș Eftin	Clifford H. Bafta	Hispano Voința	Belșug Jos. Margot	Talisman Lilia	
Curentul	Garofița Zgomot	Chiot Dvalin	Little Orphan Joly	Năluca Eol	Petruș Ghimp	Bafta Clifford H.	Voința Pinkerton	Jos. Margot Belșug	Hotin Lilia	
Evenimentul	Ezer jo Bețiv	Odessa Chiot	Joly Little Orphan	Diadia Lul Lupoaica	Eftin Adda Worthy	Clifford H. Săgeata	Pinkerton Draga mea	Belșug Jos. Margot	Rozina Talisman	
Timpul	Ezer jo Tava	Dvalin Amok II	Joly Little Orphan	Diadia Lul Eol	Eftin Petruș	Clifford H. Săgeata	Voința Hispano	Belșug Gaby M	Rozina Talisman	
Ordinea	Garofița Tava	Chiot Odessa	Little Orphan Joly	Chilipir Eol	Petruș Eftin	Săgeata Clifford H.	Pinkerton Hispano	Jos. Margot Belșug	Hotin Lilia	
Semnalul	Tava Zgomot	Odessa Chiabur	Little Orphan Joly	Eol Urganda	Ben Hur Eftin	Clifford H. Joker	Voința Sultana	Jos. Margot Belșug	Rozina Talisman	
Jurnalul										
România										
Calificați	**Ezer jo 5 Garofița 2 Tava 1**	**Odessa 3 Chiot 2 Amok II 1 Dvalin 1 Veturia 1**	**Joly 4 Little Orph. 4**	**Diadia Lul 3 Eol 2 Bistricioara 1 Chilipir 1 Năluca 1**	**Eftin 4 Petruș 3 Ben Hur 1**	**Clifford H. Bafta 1 Săgeata 1**	**Voința 4 Hispano 2 Pinkerton 2**	**Belșug 6 Jos. Margot 3**	**Rozina 3 Talisman 3 Hotin 2**	

VIFORUL DACIA
a câștigat CUPA GEORGE ICONOMU
Gh. Tălmaciu a stabilit un nou record junior pe 800 m. Gurău a aruncat discul peste 400 m.

Liga de altetism Muntenia și-a inaugurat ieri activitatea sub cele mai făgăduitoare auspicii.

A 17 ediție a Cupei Iconomu a însemnat un succes pentru organizatori, Cluburi și atleți.

Un număr impresionant de concurenți, rezultate sportive excelente pentru un început de sezon, o organizare care a reușit să facă față în ciuda condițiunilor grele, iată ce a însemnat Cupa Iconomu din acest an.

— Cei care priveau cu neîncredere situația sportului atletic, trebuiau să asiste la concursul de ieri dela A. N. E. F. pentru a-și da seama că mișcarea atletică bucureșteană trăiește vremuri noui care ne dau multe speranțe.

Concurenți mulți și printre ei mulți tineri și atâtea nume noui, rezultate tenice dintre cele mai promițătoare ținând seama de lipsa de antrenament a atleților bucureșteni. Un public destul de numeros și entuziast și însfârșit o organizare care a reușit să țină față situației.

SA NU FIM PREA CONSERVATORI

Concursul din acest an pentru Cupa Iconomu a scos din nou în evidență necesitatea ca această competițiune să nu se mai desfășoare la începutul sezonului când oficialitățile nu au posibilitatea să cunoască forma atleților și deci să fixeze handicapuri juste.

Un concurs cu handicapuri nu poate folosi nici atleților buni— care sunt forțați la începutul sezonului — nici începătorilor, a căror valoare nu poate fi apreciată la justa valoare.

La începutul sezonului Cupa Iconomu ar putea fi înlocuită cu unul sau mai multe concursuri populare sau pe categorii, urmând ca formula cu handicapuri să se dispute la sfârșitul sezonului.

Orice formulă s'ar adopta, un lucru se impune și anume să nu se mai organizeze concursuri cu handicapuri la începutul sezonului.

Nici forma atleților buni nu este cunoscută, cazul lui A. Cristea, Yost, Vămanu, etc. nici posibilitățile celorlalți concurenți nu pot fi precizate, deși regulamentul handicapurilor este clar: orice concurent care primește un handicap trebue să aibă o fișă unde sunt trecute toate rezultatele obținute.

EXAMENUL SPORTIV

Din numeroasele rezultate care s'au înregistrat ieri trebue să menționăm dubla victorie realizată de Tâlmaciu, acest excepțional produs al atletismului bucureștean.

Tânărul atlet al Viforului Dacia a reușit să stabilească un nou record național Junior pe 800 m., iar după amiază să parcurgă după o cursă excelentă ca tactică alergarea pe 1500 m. în 4 m. 10 s. ceea ce veți recunoaște că nu este deloc slab.

Masivul Gurău a fost cel de al doilea erou al concursului de ieri. Ex-campionatul balcanic a avut aruncări peste 14 m. 50 la greutate, iar la disc a reușit să arunce aproape 42 metri, performanțe care nu sunt la îndemâna oricui.

Este ușor de imaginat ce rezultat frumos s'ar fi înregistrat cu particpiarea lui: P. Havaleț și a lui R. Popescu.

Dinu Cristea a fost din nou cel de odinioară, reușind să câștige 5000 m. deși acorda handicapuri de sute metri.

Din celelalte rezultate vom menționa victoria la 100 m. a tânărului Antonescu un element al cărui progres trebue remarcat.

Frumoasa ispravă a lui Baciu la prăjină. Atletul Venusului este unul din puținii atleți care au ieșit la iveală în Capitală, în această probă.

La 400 m., a apărut un tânăr Cearughin, element dotat cu reale calități și despre care desigur vom mai avea ocazia să vorbim.

Calistrat, fără a fi în cele mai bune condițiuni, a reușit să treacă peste 14 m. la triplu salt, ceea ce indică posibilitățile acestui talentat atlet.

Stelorian, câștigând 110 m. garduri a dovedit că și-a găsit specialitatea. Este un tânăr cu multe posibilități și îl sfătuim ca în lunile de vară să se consacre exclusiv sportului atletic care, prevedem, că-i va procura multe bucurii.

Dintre atleții noui, menționăm pe aruncătorul Sântu, pe tânărul Eliegel și Pruncu, elemente pe care atletismul poate conta.

Dintre atleții care nu au corespuns este cazul să menționăm pe: Vămanu obosit, Anton Cristea și Yost încă nepuși la punct cu antrenamentul.

VIFORUL DACIA A CAȘTIGAT CUPA ICONOMU

In clasamentul pe echipe, lupta a fost emoționantă. Până în cele din urmă echipe d. Christian Teodorescu a triumfat asupra Venusului.

St. Român a terminat departe a treia, iar Victoria a reușit să surclaseze pe C.F.R. lipsit este drept de serviciile lui Radu Ioniță.

ORGANIZAREA

Liga de atletism Muntenia a reușit să se achite în mod conștiincios de misiunea destul de grea pe care o avea.

D. col. adj. Pălăngeanu președintele F. R. A-ului, membrii Comitetului Federației și întreg Comitetul Ligii Muntenia în frunte cu d. prof. V. Popescu, au asigurat desfășurarea acestui concurs în cele mai bune condițiuni.

REZULTATELE TECHNICE

100 m. plat serii

seria I-a
1. Boișteanu V.D. 11,3 s.
2. Antonescu Vict. 11,4 s.
3. Cristea A. Ven. 11,6 s.

seria II-a
1. Roșianu R. St. R. 11,2 sec.
2. Ionescu T. St. R. 11,3 s.
3. Oprișescu V. D. 11,3 s.

seria III-a
1. Cosmănescu V. D. 11,2 sec.
2. Drăgănescu Ven. 11,8 s.
3. Mogoș C.F.R. 11,9 s.

seria IV-a
1. Seleker V. D. 11,1 sec.
2. Stănescu V. D. 11,3 s.
3. Nicolau P. C.F.R. 11,5 s.

100 m. semi finală

seria I-a
1. Antonescu P. Vict. 11,1 sec.
2. Boișteanu V. V. D. 11,2 s.
3. Ionescu T. St. R. 11,2 s.

seria II-a
1. Selcker F. V. D. 11,0 sec.
2. Cosmănescu V. D. 11,1 s.
3. Stănescu V. D. 11,2 s.

100 m. plat finală
1. Antonescu P. Vict. 11,0 sec.
2. Boișteanu V., V. D. 11,0 s.
3. Selcker V. D. 11,1 s.
4. Cosmănescu, V. D. 11,2 s.
5. Ionescu Tr. St. R.
6. Stănescu, V. D.

200 m. plat finală
1. Fliegel, V. D. 23,2 sec. h. 15 m.
2. Cosmănescu, V. D. 23,3 sec. h. 15 m.
3. Vladimirescu, Ven. 24,0 sec. h. 15 m.

400 m. plat serii
1. Eftimescu, V. D. 52,3 sec.
2. Măruntu Gh., Ven. 52,8 sec.
3. Copany, V. D. 53,0 sec.
4. Necula Gh., V. D. 55,6 sec.

seria II-a
1. Cearughin, Ven. 51,9 sec.
2. Vladimirescu T., Ven. 52,0 sec.
3. Staicu, St. R. 53,3 sec.

400 m. plat finală
1. Cearughin, Ven. 52,5 sec. h. 25 m
2. Vladimirescu, Ven. 52,8 sec. h. 25 m.
3. Eftimescu, V. D. 53,0 sec. h. 25 m.

800 m. plat
1. Tâlmaciu D., V. D. 2,00,6 min. rec. național.
2. Laurențiu, Ven. 2,03,0 min.
3. Mitrea, St. R. 2,04,0 min.
4. Ahmed S., St. R. 2,07,0 min.
5. Niță Gh., Ven.
6. Falticek, Ven.

1500 m. plat
1. Tâlmaciu D., V. D. 4,10,6 m. skretch.
2. Râjnoveanu, Venus 4.11,2 sec.
3. Cristodorescu, V. D. 4.14,2 sec

5000 m. plat.
1. Dinu Cristea, St. R 15,47,4 min skretch.

G. TEODORESCU

2. Râșnoveanu, Ven. 16.16,2 min. h. 350 mtr.
3. Nicolae N., Vict. 16.28,0 min. h. 450 mtr.
4. Todisiu, Str. R. 16.37,0 min. h. 200 mtr.
5. Bădescu Gh., Vict. 16.43,0 min. h. 350 mtr.
6. Șerbănescu C., Vict. 16.43,2 min. h. 350 mtr.

110 m. garduri
1. Stelorian A, V. D. 18,2 sec.
2. Scerbacov V., V. D. 19,2 sec.
3. Copany, V. D. 21,2 sec.

Suliță
1. Capeleanu, V. D. 56,40 sec.
2. Stănescu, Ven. 56,20 sec.
3. Gheorghiade, St. R. 53,98 sec.
4. Sulescu, Ven. 53,73 sec.
5. Bratu A., Vict. 53,60 sec.
6. Pruncu, St. R. 52,45. sec.

Săritura cu prăjina
1. Clement Baciu, Ven. 3,20 mtr. rec. jun.
2. Sulescu N., Ven. 3,10 mtr.
3. Năstase Gh., Ven. 3,00 mtr.

Triplu salt
1. Simu Ion, Ven. 14,66 mtr. h. 2 m
2. Calistrat, V. D. 14,02 metri. scretch.
3. Baciu C., V. D. 14,02 mtr. h. 1,20.

Lungime
1. Pruncu, St. R. 6,77 mtr. h. 55 cm.
2. Eitel Ion, Ven. 6,67 mtr. h. 75 cm.
3. Cosmănescu, V.D. 6,55 mtr. h. 55 cm.

Înălțime
1. Popescu L., Ven. 1,85 m. h. 20 cm.
2. Rembievschi, Ven. 1,80 m. h. 20 cm.
3. Lucaci, St. R. 1,80 m. h. 10 cm.

Greutate
1. Sântu A., V. D. 14,26 mtr. (h. 3 m.)
2. Gheorghiade, St. R., 14.06 mtr. (h. 3 m.)
3. Gurău N., V. D., 13.69 mtr. skretch.
4. Istrătescu, V. D. 13,43 mtr. (h. 3 m.)

Disc
1. Gurău N., V. D. 41,48 mtr. schetch.
2. Sântu, V. D. 39,46 mtr. h. 8 m.
3. Gheorghiade, St. R. 36,52 mtr. h. 8 m.

Ciocan
1. Șerbănescu, V. D. 28,33 mtr. h. 10 m.
2. Gurău N, V. D. 28,25 mtr. scr.
3. Stănescu, Venus, 27,00 mtr. h. 10 m.

Stafeta 800X400X200X100
1. Viforul Dacia 3.35,0 min. (Tâlmaciu, Stelorian, Copany și Boișteanu).
2. Venus, 3.38,3 min. (Cont. Cearughin, Cristea, Hidioșeanu).
3. Stadiul Român, 3.47,0 min. (Dinu Cristea, Ahmed, Nemeș și Roșianu).

CLASAMENT GENERAL
1. **Viforul Dacia 68 puncte.**
2. **Venus, 53 puncte jun.**
3. **Stadiul Român, 17 puncte.**
4. **Victoria, 6 puncte.**

Astăzi se va desfășura pe stadionul A. N. E. F. un mare concurs atletic feminin

Profitând de sărbătoarea de astăzi, comisia femenină de pe lângă F. R. A. a hotărît organizarea unei mari reuniuni atletice pe stadionul A. N. E. F.

Reușita acestui concurs, care este un ultim mijloc de verificare în vederea campionatelor regionale ce se vor disputa Duminică, este asigurată printr'o participare numeroasă, toate cluburile bucureștene anunțându - și prezentarea la start.

Probele concursului sunt următoarele: 60 m. plat, 100 m. plat, 500 m. plat, săritura în înălțime, săritura în lungime, aruncarea discului, aruncarea suliței și ștafeta 4x80 m.

Intrecerile vor începe la ora 16 fix.

VOLLEY BASKET-BALL

Cupa „Levantului" și antrenamentele jucătorilor selecționați
O primă sugestie pentru comisia de selecție

In vederea participării la cupa Levantului F. R. B. V. a format un lot de jucători, dintre care, în urma antrenamentelor, urmează să se formeze echipa națională.

Acești jucători au fost convocați la câteva antrenamente, care însă nu s'au putut ține din cauza timpului nefavorabil.

In acelaș timp, s'a fixat și un lot de jucătoare, urmând să primească o serioasă pregătire în vederea unui turneu în Italia.

Iată însă că au trecut câteva săptămâni și în această direcție nu s'a făcut nimic.

Jucătoarele au făcut două antrenamente, dar la primul nu s'au făcut decât câteva exerciții pregătitoare cu balonul, iar la al doilea, cel de ieri, au fost prezente doar cinci, astfel că nici nu poate fi socotit ca un antrenament.

Jucătorii nu au avut norocul să înceapă nici unul, însă s'a putut observa și aici că prezența lor lasă mult de dorit.

Aceasta deoarece F. R. B. V. este lipsit de serviciile unui antrenor care să conducă aceste antrenamente, iar comisia de selecție, care se străduește atâta, nu poate umple acest gol, oricâtă bunăvoință ar avea.

S'a spus că această comisie va urma, din punct de vedere tehnic și tactic, sfaturile fostului antrenor federal Stanislav Baran.

Soluția, dealtfel singura echitabilă, are însă multe scăderi, deoarece nu tot ce a făcut în țară Baran poate fi aplicat și acum. Iată deci că folosul tehnic al acestor antrenamente este în perspectivă nul.

Concluzia este deci prima sugestie, adică să se renunțe momentan la antrenamente.

In numerile viitoare, vom reveni arătând dece nu se pot aplica și acum toate învățăturile rămase dela fostul antrenor Baran și care sunt soluțiile cele mai potrivite în această situație.

KRONOS

Bonaparte a câștigat norocos matchul de basket-ball cu Aurora O. C. B.

Etapa de ieri, daca o putem numi etapă, a adus câteva surprize.

Prima este victoria la limită a Bonapartelui asupra Aurorei: Intr'adevăr, deabia în ultimele *secunde* mingia aruncată la întâmplare în direcția coșului a adus o victorie care nu poate fi numită decât norocoasă

La volley-ball, Aurora a reușit un rezultat bun disputând de Sportul Studențesc, iar Venus a pierdut, de data aceasta prin neprezentare.

Iată rezultatele tehnice.

VOLLEY-BALL CA EG. I-a

Aurora—Sp. Studențesc 10-15; 15-6; 18-16.

Av. Sportiv-Venus, 15-0; 15-0 (forfait).

Rezerve

Aurora—Sp. Studențesc, 15-0 ; 15-0 (forfait).

Macabi—Venus, 15-0; 15-0 (forfait).

CAT. III-a

A. C. T.—Vulturașul, 15-8; 18-15; 15-10.

BASKET-BALL FEMENIN

Caraiman—Bonaparte, 22-14.

Sp. Studențesc—Vif. Dacia 2-0 (forfait).

Categoria I-a

Bonaparte—Aurora O. C. B. 27-26.

Miercuri se întrunește Comitetul Federal

Comitetul Federației Române de atletism se întrunește într'o ședință importantă Miercuri 19 Iunie, ora 19.

La ordinea de zi, figurează chestiuni în legătură cu bunul mers al atletismului național.

CICLISM

Pe distanța BUCUREȘTI - ROȘIORI - BUCUREȘTI

CONSTANTIN TUDOSE a dominat cu autoritate

un mare lot de alergători consacrați

Nicolici și Norhadian au împărțit onorile locului secund

A doua ediție a cursei de mare fond Bucureşti—Roşiorii de Vede—Bucureşti (236 km.) s'a bucurat de un frumos succes.

Această probă, care a necesitat mari eforturi naționale din partea grupării organizatoare, se instalează cu mândrie în fruntea marilor, — și puținelor — realizări cicliste.

Desfășurată pe o căldură caniculară cursa n'a fost lipsită de interes. Dacă media orară a fost de 30, asta nu înseamnă că nu s'a muncit. Căldura excesivă, drumul mizerabil dela Alexandria la Roșiori explică această modestă cifră. Și totuși alergarea a fost dură, muncită.

*

La Roșiori, primirea a fost frumoasă, ea amintind de „Turul României".

După o odihnă de aproape 4 ore, în care timp s'a luat masa, alergătorii au plecat spre București. Aceeaș căldură grozavă, aceeaș moleșeală.

*

Incercarea de eri a arătat mai multe lucruri. Băeții antrenați pe asfalt au suferit enorm pe drumul prost, negudronat.

Obicinuiți cu distanțe mici, cum s'a apropiat 100 km. a început calvarul.

Lipsa unor curse de fond premergătoare acestei curse lungi, și-a spus cuvântul.

Dar să lăsăm pentru numerile viitoare constatările tehnice și să vă povestim.

DESFAȘURAREA CURSEI

Plecarea monotonă, lume puțină. După 5 km. dela plecare se produce o busculadă din care iese un cadru rupt și o roată, victimile sunt Lazăr Pavel și Nicolae Ilie — până la Ghimpați mai suferă un accident Cimpoeru și Bucur Feordeanu.

Trecerea prin com. Ghimpați sa făcut după o oră și 6 minute dela plecare, în frunte găsindu-se un pluton compact: Bucur Feordeanu la 3'10; la alte 20 sec. trece Cristea Grigore; la 7'30 minute Ștefan Mateescu cu Baroneață. La 8 km. după Ghimpați Feordeanu abandonează din cauza unui accident. La km. 55 Sabin are o pană, după care merge singur până la Roșiori. După o ore de mers, plutonul fruntaș se compunea din următorii: Tudose, Țapu, Hapciuc, Norhadian, Niculici, Ciorobea și Grigoriu care încearcă o evadare. Guzan și Silvestru sunt la 800—1000 metri. In urmă este al doilea pluton condus de Sameșan Sencek, Iacob C-tin Vladimir, Nițescu și Liaconu.

SOSIREA LA ROȘIORI

1. Const. Tudose în 3 ore 47 min. 07, cu o iuțeală mijlocie de 30 km. 660 pe oră.
2. Nicolae Ion Țapu, în 3 ore 52 min. 45 sec.
3. Alexandru Ciorobea, acelaș timp.
4. Ervant Norhadian, acelaș timp
5. Dumitru Niculici, acelaș timp.
6. Const. Grigoriu, acelaș timp.
7. Ion Silivestru, acelaș timp.
8. Gheorghe Hapciuc, în 3 ore 55 min. 50 sec.
9. Nicolae Dobrin, în 4 ore 00min. 10 sec.
10. Ion Guzan, în 4 ore 00 min. 35 sec.

PE A DOUA PARTE A PARCUSULUI

Dela Roșiori la București s'a mers puternic în frunte fiind totdeauna, reprezentanții clubului „Metropola": Dobrin, Niculici și Țapu.

Se ajunge la Alexandria — 37 km. — după o oră 2 minute, plutonul conducător fiind format din: Tudose, Norhadian, Guzan, Dobrin, Niculici și Țapu.

Acesta din urmă are o pană de cauciuc la 60 km. de sosire.

TRECEREA LA DRAGANEȘTI

Drăgănești. Suntem la jumătatea părții a doua a alergării, unde trec în ordine: Tudose, Norhadian, Niculici, Țapu, Guzan și Dobrin.

Apoi la intervale variabile, notăm pe: Silvestru, Vineîncet, Silvestru și Hapciuc, etc.

SOSIREA LA BUCUREȘTI

1. Constantin Tudose (A. S. P I. M.).
2. Dumitru Niculici (Metropola).
3. Erovan Norhadian (V. D.).
4. Ion Guzan (A. S. P. I. M.).
5. Nicolae Ion Țapu (Metr.).
6. Ion Silivestru (Metr.).
7. Const. Grigoriu (A. S. P. I. M.).
8. Nicolae Dobrin (Metr).
9. Vineîncet (A. S. P. I. M.).
10. Ciorobea (A. S. P. I. M.).

CLASAMENTUL

1. CONSTANTIN DUDOSE (A. S. P. I. M.), a parcurs distanța în 7 ore 57 min. 07 sec., cu o iuțeală mijlocie de 29 km. 720 pe oră.
2. *Dumitru Niculici* (Metr.) și *Erovan Norhadian* (V. D.), în 8 ore 02 min. 45 sec.
4. Nicolae Ion Țapu (Metr.), în 8 ore 08 min. 45 sec.
5. Ion Silvestru (Metr.), acelaș timp.
6. Ion Guzan (A. S. P. I. M.), în 8 ore 10 min. 55 sec.
7. Const. Grigoriu (A. S. P. I. M.), în 8 ore 18 min. 05 sec
8. Nicolae Dobrin (Metr.), în 8 ore 26 min.
9. Vineîncet (A. S. P. I. M.), la o oră.

Duminică se dispută al doilea „Circuit Leonida" pentru „Premiul Durkopp"

Competiția se desfășoară pe distanța: București-Târgoviște-Ploești-București

Pentru propagarea sportului ciclist, secțiunea de specialitate a grupării sportive „LEONIDA" înființează o competiție de fond întitulată „CIRCUIUL LEONIDA" și care se ca dispută în fiecare an. Anul acesta, alergarea se va ține în ziua de Duminică 23 Iunie.

Alergarea este deschisă tuturor cicliștilor licențiați ai F.R.C., făcând parte din Federația Română de Ciclism, indiferent de categorie, având vârsta de cel puțin 20 ani împliniți. Alergarea se va disputa sub forma de handicap.

TRASEUL :

Intrecerea va avea loc pe distanța : București-Târgoviște-Ploești-Băneasa pod Herăstrău-Șos. Jianu nr. 18, București (186 klm), traseul fostului „Circuit-Diamant", pe care această competiție îl va înlocui.

Deși alergarea se va ține într'o singură zi, se vor distinge trei etape și anume :

Etapa I-a, București Târgoviște.
Etapa II-a Târgoviște-Ploești.
Etapa III-a Ploești-București.

HANDICAPUL

Cursa fiind deschisă tuturor categoriilor de alergători, pentru echilibrarea șanselor se prevede următorul handicap :

Incepătorii vor primi 22 minute avans.
Categoria a III-a va primi 15 minute avans.
Categoria a II-a va primi 8 minute avans.
Categoria I-a va porni scratch.

STARTURILE :

Plecările din București se vor da în ziua de Duminică 23 Iunie, ora 7 dimineața, începând cu categoria începătorilor și la ecartul de timp prevăzut la art. 5 din Piața Victoriei.

Plecările din etape se vor face în ordinea sosirei concurenților, după ½ oră dela sosirea primului alergător.

CLASAMENTUL :

Clasamentul se va face în baza ordinei sosirei la București, ultima țintă a alergării ; cel ce va trece primul linia de sosire fiind declarat învingător al celui de-al doilea „CIRCUIT LEONIDA".

Dat fiind condițiunile favorabile ce se oferă alergătorilor din categoriile inferioare, nu se vor stabili clasamente separate pentru aceste categorii.

CONDIȚIUNI

Adunarea concurenților va fi la Atelierele Soc. Leonida din Șos. Jianu nr. 18, cu 45 minute înainte de darea primei plecări. Cei ce nu se vor conforma acestei dispoziții nu vor putea lua plecarea. Timp de jumătate de oră se va proceda la împărțirea numerelor distribuite în ordinea înscrierilor și la semnarea foilor de start, după care concurenții vor primi ultimele amănunte în legătură cu alergarea.

La capătul fiecărei etape, concurenții vor trebui să se prezinte comisarului respectiv, imediat după sosire, spre a semna ficele de sosire.

Cei ce nu se vor conforma acestei dispoziții vor fi considerați scoși din cursă și nu vor mai putea continua alergarea.

Vor putea semna fisele de control dela capătul etapelor, numai aceia dintre concurenți cari au reușit să depună pentru acoperirea etapei, un timp cu cel mult 10% inferior timpului reușit de primul alergător sosit din categoria respectivă.

Dat fiind condițiunile ușoare impuse de acest regulament, orice ajutor străin este interzis. Alergători se pot ajuta între ei, fără a avea dreptul să schimbe bicicletele. Schimbarea bicicletelor nu este admisă în nici un caz.

Toți concurenții sunt obligați a avea la bicicletă două frâne independente și ghidoanele bușonate.

Schimbătorul de viteză este permis

INSCRIERILE :

Inscrierile pentru această alergare se primesc până în ziua de 21 Iunie ora 18 la Atelierele Soc. Leonida din Șos. Jianu nr. 18. Inscrierile din provincie se pot face telefonic la nr. 265/20 sau telegrafic.

Taxa de înscriere este de Lei 50 (cincizeci), care se va restitui tuturor alergătorilor ce vor lua plecarea.

După data de mai sus nu se vor mai primi înscrieri sub nici un motiv.

Alimentarea concurenților se va face de către organizatori la punctele de sosire Târgoviște și Ploești.

PREMIILE :

Pentru al doilea „Circuit Leonida", gruparea organizatoare instituе următoarele premii :

Premiul I. Una bicicletă de cursa „DURCOPP".
Premiul II. Una roată „DURKOPP" complectă cu bayeu „Continental".
Premiul III. Una roată „DURKOPP" fără bayeu.
Premiul IV. Un bayeu „Continental".
Premiul V. Un ghidon „DURKOPP".
Premiul VI. Un lanț.
Precum și alte premii ce se vor anunța ulterior.
Precum și alte premii ce se vor anunța ulterior.

De asemenea se pune în competițiune o cupă Challenge-perpetuu donată de Soc. Leonida și care va purta numele donatoarei. Trofeul va reveni, pe termen de un an, grupărei din care face parte învingătorul întregei competițiuni. Odată cu încredințarea trofeului se va da clubului respectiv, o cupă pui, care va rămâne proprietatea definitivă a clubului. Cupa Chalange nu se va acorda în cazul când alergătorul va fi individual.

Controlul la sosire în București se va închide după trecerea a 15 la sută din timpul efectuat de învingător în ultima etapă.

DISPOZIȚIUNI GENERALE:

Organizatorii declină orice responsabilitate ce ar surveni din cauza accidentelor sau oricărei alte întâmplări.

Juriul se compune din :

Președinte: Vasile Canarache, președintele F. R. S. C.

Membrii : ing. Sabados, președintele grupărei sportive Leonida și Constintin Albu, vice-președinte al grupărei sportive „Leonida".

Onoruri meritate

Comitetul și Comisia sportivă a Federației române de ciclism

au sărbătorit Sâmbătă seara pe președintele lor

Un fapt care de mult timp a ieșit din cadrele masei cicliste românești fiind generalizat în toată opinia publică, este rolul determinant pe care l-a jucat d. Vasile Canarache în lupta de scoatere din anonimat a ciclismului autohton, culminând prin organizarea celei mai de suprafață reuniuni sportive a sezonului actual: Balcaniada de ciclism. Domnia Sa a sesizat încă dela început — sunt câțiva ani de atunci — rolul imens pe care poate să-l aibe în apărarea națională a vreunui stat acest sport, neuitând și de satisfacțiile spirituale și avantagiile fizice pe care i le aduce celui ce-l practică. Toate acestea constituesc premizele acțiunii demne de relevat ale președintelui Federației române o specialitate. E just însă că nu a fost totul. Dorința și simpla constatare a unui rol ce trebue umplut nu e totul. A trebuit să depue o muncă deloc de disprețuit — de cele mai multe ori fiind nevoit să-și golească oarecum propria pungă.

A făcut-o însă spontan și a reușit să-și vadă începutul epocii de consacrare a ciclismului.

Consacrarea ce este datorită în cea mai mare parte d-sale.

Balcaniada de ciclism — mai precis momentul când proiectul său a depășit pragul Camerii de consiliu, a comitetului federal F. R. C., trecând în opinia publică, a uimit pe cei mai mulți, făcându-i chiar să-și exprime chiar un „pic" de îndoială în ceeace privește reușita și totuși d. V. Canarache a reușit. Balcaniada s'a terminat. Și știu cum s'a terminat.

Public sportiv și opinii străine entuziasmate și câștigate, iată marile rezultate ale acestei Balcaniade de ciclism. De aceea comitetul federal și comisia sportivă de ciclism, organe care înaintea tuturor și-au putut da seama de tot ceeace a făcut acest cârmuitor pentru pedala națională, au sărbătorit Sâmbătă seara într'un cadru intim dar plin de însuflețire și cordialitate pe președintele lor. Au luat parte în afară de d. V. Canarache d-nii: Batzaria, ing. Stoianovici, loc. c-dor Zamfiropol, căp. Aslan, ing. Ionescu, Drugeanu C. Marinescu, Voicu, Mărăruș Chirițescu Nicolau și Dinu. O singură cuvântare, aceea a d-lui C. Marinescu, preș. comisiei sportive, a întrerupt puțin intimitatea, imprimând pentru câteva minute o oarecare notă de ceremonial acestei mase camaraderești. In cuvinte simțite, d. C. Marinescu, a arătat marea operă a d-lui V. Canarache din momentul când a preluat frânele conducerii F. R. C., precizând că înființarea Uniunii cicliste balcanice, merită să întărească relațiile sportive în general și cicliste în special interbalcanice, este tot o faptă „comisă" de domnia sa. Continuă prin a schița aspectul sărbătoresc a balcaniadei, exemplificându-l prin entuziasmul ce a provocat în oaspeți această organizare „și noi vom organiza balcaniada, dar astfel de organizre ca a dv., nu vom fi în stare să facem", și termină prin a ura d-lui V. Canarache „plămân al ciclismului românesc" multă sănătate, spre binele și propășirea acestui sport.

După cum era de așteptat, d. V. Canarache, nu a răspuns printr'o „contra cuvântare", faptele și vorbele fiindu-i îndreptar în viață.

Târziu noaptea, apoi, luă sfârșit această reuniune sărbătorească.

Ciclismul nostru nu va avea decât de câștigat din această încă odată strângere a forțelor federale.

CONST. D. DRUGEANU

CITIȚI
AMINTIRI... VINURILE MELE
de IANCU BREZEANU
Unda vinurilor românești a marelui artist și a omului de duh, a cărui viață a fost cântec singular și vesel

RUGBY

Surprize în penultima etapă a campionatului

T. C. R. a învins St. Român. Sportul Studențesc, C. F. R. și Viforul Dacia învingători

Ziua de ieri a marcat o etapă agitată în campionatul care se apropie de sfârșit.

Victoria Tennis-Clubului Român asupra Stadiului Român a zdruncinat poziția ros albeștrilor și a lăsat ca soarta campionatului să se decidă Duminica viitoare, când se va desfășura partida între T. C. K. și Viforul Dacia.

Infrângerea Venusului din partea C F. R.-ului a constituit cea de a doua surpriză a etapei de Duminică.

Dacă victoria Viforului Dacia asupra Victoriei a fost netă și categorică, în schimb merită să fie menționată rezstența onorabilă opusă de R. C. 13 Sportului Studențesc.

TENNIS-CLUB-ROMAN.-ST ROMAN 12-3 (3-3)

Matchul zilei, desfășurat pe terenul din fostul parc al Tiru-lui, a ocazionat o luptă aprigă, în care ros albaștri au dominat la grămadă iar verzii pe linia de trei sferturi

Victoria a revenit pe drept T C. R.-ului care în a doua repriză a dominat teritorial.

D Krantz a arbitrat corect și autoritar.

Terenul de joc al T. C. R.-ului are nevoie de serioase ameliorări căci în condițiile actuale jocurile nu se pot desfășura în mod normal.

VIFORUL DACIA-VICTORIA 39-0 (13-0)

Ca deschidere la matchul zilei, Viforul Dacia a dispus la scor de Victoria Superioritatea galbenilor a fost atât de netă în cât orice comentariu este de prisos.

C. F. R.-VENUS 13-3 (3-0)

Pe terenul Triunghiu C. F R. a câștigat asupra Venusului cu scorul categoric de 12-3

Rezultatul constitue o surpriză și victoria C. F. R.-ului se datorează aciunei înaintașilor și jocului inteligent făcut de Gogu Sfetescu.

SPORTUL STUDENȚESC-R. C. 13 24-15 (24-3)

Universitarii nu au dispus chiar atât de categoric de R C. 13 este drept că studenții nu au aliniat formația lor de zile mari.

Merită să fie menționată rezistența e opusă de R C. 13 în a doua repriză.

Iată clasamentul campionatului după etapa de eri:

Viforul Dacia:	14	11	0	3	160	48=36
St. Român:	13	10	0	3	157	55=33
Sp. Studențesc:	13	9	2	2	179	61=33
T. C. R.:	13	9	2	2	97	32=33
C. F. R.:	13	5	0	8	98	102=22
Venus:	10	3	0	7	52	137=17
R. S. 13:	11	0	0	11	44	157= 9
Victoria:	6	1	0	5	23	166= 8

TENNIS

Cupa „A. Canolle"

După a treia zi Politechnica și Doherty sunt la egalitate

Pe terenurile As. Sp. Politechnica a continuat ieri matchul de tennis A. S. Politechnica—T. C. Doherty, contând în cadrul cupei „A. Canolle".

Cele două simpluri disputate ieri n'au adus nicio clarificare, fiecare club însușindu-și câte o victorie. Performanța zilei a fost obținută de tânărul VINICIUS RURAC care după ce învinsese pe Caralulis a învins și pe Cibi Erös, în două seturi. In celălalt match Sandy Botez a cedat lui Caralulis.

Matchul care va hotări victoria se dispută Marți după amiază, între perechile d-na Wertheim—Caralulis (D) — d-na Canella—Rurac (P.) în care primii conduc cu 6-3.

RESULTATE TECHNICE

SIMPLU DOMNI: Rurac (P) b. Erös (D) 6-3; 7-5.

Caralulis (D) b. Botez (P) 6-3, 6-1.

TIR

Dan Bădulescu a câștigat campionatul național la carabină

Campionatul național de carabină-poziția culcat nerezemat la 50 m. desfășurat ieri dimineața la poligonul A. N. E. F. a fost câștigat de tânărul student Dan Bădulescu care a reușit să totalizeze 393 pt

Iată rezultatele:

1. Dan Bădulescu — 393 pt.
2. M. Ionescu Călnișeti I, 391 pt.
3. M. Ionescu Călinești II, 391 p.
4. Judecător P Moscu — 389 pt.
5. V. Crișan — 383 pt.
6. M Ionescu Călinești III 382 pt.
7. Gh. Mirea 379 pt.
8. St. Popescu 379 pt.
9. P. Havalet 379 pt.

Pe ECHIPE

1. Olimpie Club = 1946 pt.
2. Metropola = 1880 pt.

MARȘ

Stadiul Român a triumfat în cupa Ionel Buta

In ciuda orei matinale, cursa de marș de ieri a obținut un frumos succes, dovedind că sportul marșului a pătruns atât în rândurile publicului cât și ale cluburilor care acordă din zi în zi o mai mare atenție secțiunii de marș.

— Concursul pentru Cupa Ionel Buta a întrunit peste 30 de concurenți și cinci echipe, revenind pe echipe grupării Stadiului Român, iar individual veșnic tânărului Vasile Firea care s'a dovedit că este încă departe de a avea rivali.

Din lotul concurenților, merită să fie remarcată performanța juniorului C. Vasilescu (Leonida) care, sosit al doilea, a ameliorat recordul junior pe 10 km. marș, parcurgând distanța în 54 m. 17 (vechiul record 56 m. 30 s. 9.VII.1939).

CLASAMENT INDIVIDUAL

1. VASILE FIREA (St. R.) 53, 27 m.
2. C-tin *Vasilescu* (Leonida) 54, 17 m.

RECORD NAȚIONAL JUNIOR

3. Pavel D-tru (Capitală) 54, 48 m.
4. Al. Buligescu (C.F.R.).
5. Ciobanu D-tru (St. R.).
6. Mihail Iorgulescu (Venus).
7. C-tin Theodor (Fichet).
8. Ioniță C-tin (Poliție).
9. Iulius Moscu (St. R.).
10. Ilie Vasile (Fichet).
11. Ion Ignuță (Poliția).
12. Ilie Moscu (St. R.).
13. Amorțitu D. (St. R.).
14. Carol Neiss (iFchet).
15. Stoica Ion (Poliția).
16. Popescu Pavel (St. R.).
17. Gh. Marinescu (Fichet).
18. Teleajen Petre (Fichet).
19. Piriș Tudorache (L.).
20. Papai Petre (Fichet).
21. Fr. Stekel (C.F.R.).
22. Caton Popescu (St. R.).
23. T. Tufă (L.).
24. Chirvase D-tru (L.).
25. Persuman Oprea (L.).

CLASAMENT PE CLUBURI

1. St. Român	1+5+ 9+12=27
2. Fichet	7+10+14+17=48
3. Poliția	8+11+15+26=58
4. Leonida	2+19+24+25=70
5. C.F.R.	4+21+23+26=74

D. colonel adj. E. Pălăngeanu, președintele F.R.A., a ținut să împartă personal Cupa și premiile, având cuvinte de laudă pentru rodnica activitate pe care o desfășoară Comisia de marș condusă de d. Eug. Stoian.

NAUTICE

In prezența d-lui amiral adj. Păiș N. ministru al marinei și a d-lui Teofil Sidorovici,

comandantul Străjii Țării s'a disputat primul concurs oficial de nave modele

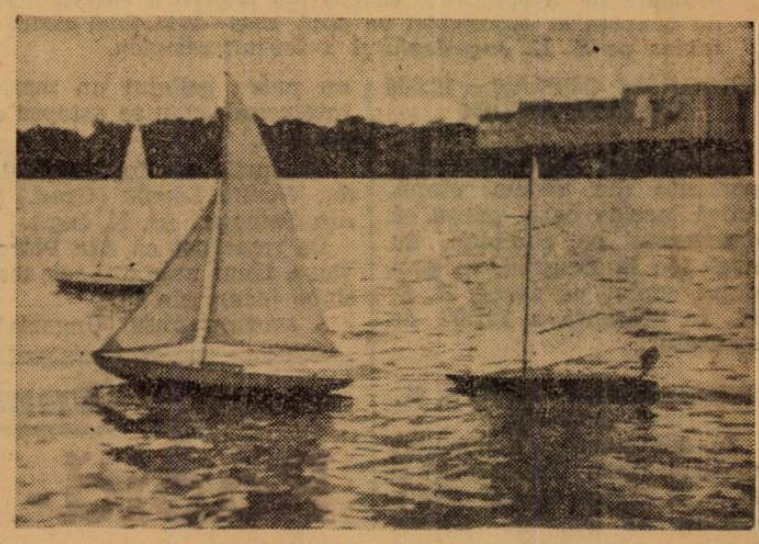

Liliputanele corăbii saltă grațios pe valuri

Pe apele lacului Floreasca, în fața pavilionului federației române de sporturi nautice, și al clubului nautic B. N. R., s'a desfășurat eri dimineață la ora 10½ primul concurs oficial de nave modele, organizat de centrul ce funcționează pe lângă F. R. S. N.

Dat fiind importanța acestei noui mișcări extra școlare, au onorat cu prezența, dd. amiral adj. Păiș N. ministru al marinei și președinte al F. R. S. N., Teofil Sidorovici, comandant al Străjii Țării, c-dor Măcelaru Horia, secretar general al ministerului marinei, c-dor adjutant Preda Fundățeanu, c-dor Negulescu Aurel, Nedelcu, Nelu Georgescu, Constantinescu Claps, col. Dimăncescu din Straja Țării, precum și alte personalități ale vieței noastre marinărești și străjerești.

CUM S'A DESFAȘURAT CONCURSUL

La ora 10 precis sosește d. ministru al marinei, care este întâmpinat de d. c-dor Săvulescu E., secretar federal, lt. Dimancea, șeful centrului de nave modele și Cristian Teodorescu, șeful propagandei F. R. S. N.

D. c-dor Săvulescu prezintă d-lui ministru Păiș programul concursului.

La ora 10 și un sfert sosesc ceilalți invitați, în frunte cu d. comandant al Străjii Țării.

După ce concurenții sunt trecuți în revistă de d. ministru al marinei și comandantul Străjii Țării, aliniați cu modelele de nave în mâini, opera lor, se dă drumul concursului.

Din nefericire spre dezolarea generală, vântul nu vroia să bată deși toți concurenții și spectatorii aveau îndreptate privirile spre direcția de unde o slabă briză adia din când în când.

Dar fiindcă hotărârei micilor marinari în devenire, nu se puteau opune piedici de nici un fel, — la ora 10 jum. se lansează cele 40 cuterașe cu pânze multicolore.

Spectacolul este unul din cele mai frumoase. Cu eleganță desăvârșită și parcă conduse de virtuoși mânuitori ai sportului cu vele, micele ambarcații evoluează în admirația celor prezenți.

Unele se întind la drum lung spre nesfârșitul zărilor albastre, în timp ce altele se încăpățânează a executa o serie de volte admirabile.

Succesul este desăvârșit. Cei aproape 2000 spectatori sunt încântați și nu regretă oboseala unei călduri așa de arzătoare.

Aparatele fotografice țăcănesc neîntrerupt și serviciile de cinematograf al ministerului propagandei și Străjii Țării imprimă sute de metrii de peliculă.

CINE A PRIMIT MEDALII ȘI DIPLOME DE NAVO MODELIȘTI

Probele luând sfârșit, d. comandant Teofil Sidorovici mulțumește d-lui ministru al marinei, pentru frumoasa și folositoarea inițiativă de a fi înființat acest centru de nave modele și îndeamnă tineretul străjeresc și sportiv a munci cu cât mai multă inimă și interes spre a deveni adevărați marinari.

D. amiral adj. Păiș, ministru al marinei, arată în câteva cuvinte interesul ce se urmărește prin nave modelism. Felicitând pe tineri, le împarte apoi medalii și diplome celor mai merituoși constructori de nave modele

REZULTATE TEHNICE

1. Cuzmin Ioan, medalia de aur a F. R. S. N.
2. Cazacu Boris, medalia de argint a F. R. S. N., din lic. Gh. Lazăr.
3. Dobrescu Spiridon, medalia de bronz.
4. D-na Kindler Margareta, medalie de bronz
5. Mehedinți Vasile, medalie de bronz.
6. Mogiș Niculae, medalie de bronz.

Recenzii

A apărut „Anuarul Sporturilor"

U. F. S. R. și-a îndeplinit și anul acesta datoria către public și participanții la viața sportivă a țării, publicând „Anuarul Sporturilor, masivă publicație, rezumând în paginile ei tot ceeace anul sportiv trecut a putut să înfăptuiască, atât pe tărâm național cât și internațional.

Este reconfortantă privirea care se apleacă asupra performanțelor sportive ale tinerilor noștri în anul trecut și un viu îndemn pentru anii ce vor veni.

In cele 364 de pagini, se găsesc atâtea fapte de mare răsunet, de mare prestigiu, din care se poate desprinde cu ușurință o îmbucurătoare constatare: sportul românesc este în ascensiune.

Anuarul acesta însă, mai poate fi și un minunat inițiator al celor profani întru ale sportului, cuprinzând dela Statutul U. F. S. R., până la compunerea actuală a tuturor cumitetelor, tuturor federațiilor

Sinteză de activitate rodnică, „Anuarul Sporturilor" se impune cercetării atât specialistului cât și profanului în sport.

Gradjansky a cucerit campionatul Jugoslaviei

Programul cuplat dela Belgrad a fost urmărit de 12000 spectatori și s'a soldat cu spectacole slabe

— Ața Petrovici cel mai slab jucător —

BELGRAD, 16. (Serviciul nostru special). — *De unde după primele etape, Gradjansky nu avea aproape nici o șansă la titlu, iată că, imposibilul s'a realizat. Ne mai pierzând niciun match și profitând și de eșecul și matchul nul obținute de Beogradsky, echipa din Zagreb a cucerit titlul de campion al Jugoslaviei pe anul 1940—1941. Căci astăzi a învins pe S. K. Jugoslavia și a devenit campion.*

PROGRAM CUPLAT = 12.000 DE SPECTATORI

Matchurile cele mai importante din ultima etapă, adică acelea care aveau să desemneze pe campion, au avut loc la Belgrad, în program cuplat pe arena B. S. K., în prezența a 12.000 de spectatori.

BEOGRADSKY—H. A. S. K. 4—0 (2—0)

In deschidere, s'a disputat matchul dintre Beogradsky și H. A. S. K., un match care a revenit cu ușurință primei echipe la scorul de 4—0 (2—).

Beogradsky a jucat serios până în momentul când a văzut că victoria îi este asigurată. In rest, s'a menajat pentru jocul din Micul C. E. C.

Această comportare a fost înlesnită și de forma slabă a lui H. A. S. K. In general, jocul a fost modest.

Goalurile au fost marcate de Bojovici, Nicolici și Glișovici (2).

A arbitrat Kiss (Ungaria), care — în repriza doua — l-a eliminat pe Bojovici (B. S. K.).

GRADJANSKY—IUGOSLAVIA 2—1 (2—0)

„Vedeta" a deziluzionat și ea în ce privește factura jocului.

Gradjansky a practicat un joc specific de campionat, pe goaluri, iar S. K. Iugoslavia a fost în formă slabă. Ceea ce nu putea prilejui un match interesant, cum se aștepta asistența.

Goalurile au fost marcate de: Woelfe, Leșnik (Grad.) și Ața Petrovici (S. K. Iug.).

De remarcat că Ața Petrovici a făcut unul din cele mai slabe jocuri ale sale.

A arbitrat Vass (Ungaria).

SLAVIA—HAIDUC 2—1 (0—0)

Al treilea match a avut loc la Sarajevo, unde Slavia — după un joc încălcit — a dispus la limită de Haiduc.

Au marcat: Șalipur, Glaici (S.) și Sobotka.

Matchul a fost condus tot de un arbitru ungur: Hollos.

CLASAMENTUL FINAL...

...se prezintă astfel:

1.	Gradjansky	10	8	0	2	25:11=16
2.	Beogradsky	10	7	1	2	30: 7=15
3.	Slavia	10	7	0	3	14:14=14
4.	Iugoslavia	10	3	2	5	16:18= 8
5.	Haiduc	10	1	3	6	14:29= 5
6.	H. A. S. K.	10	1	0	9	12:32= 2

Duminică la ANEF

Rapid-Hungaria

se va disputa în vedetă

iar Venus-Beogradsky în deschidere

Am anunțat într'un număr trecut că returul jocurilor Venusului și Rapidului în Micul C. E. C. va forma un program cuplat pe stadionul A. N. E. F., care se va desfășura Duminică 23 Iunie.

Și spuneam atunci că ordinea jocurilor va fi stabilită după rezultatele jocurilor de eri și de azi. Adică echipa care va reuși rezultatul cel mai bun va juca în vedetă.

Cum Rapid a obținut — spre surprinderea (plăcută, firește) a tuturor, o victorie, credem că programul de Duminică va fi acesta:

ORA 16.15: VENUS-BEOGRADSKY.

ORA 18: RAPID-HUNGARIA.

Firește, numai dacă Venus nu va reuși și el o victorie... și mai mare.

Ultimul match în campionatul Protectoratului BOEMIA-MORAVIA

Praga, 16 (Serviciul nostru special). — Astăzi s'a disputat ultimul match în cadrul primei ligi de football.

Sleska Ostrava a jucat cu S. K. Pilsen și după un joc extrem de disputat a câștigat cu 3-2. La pauză rezultatul era nedecis: 1-1.

Inactivitatea tinde să se pronunțe în Capitală

Nici o reuniune în perspectivă

S'au scurs zece zile dela consumarea ultimei reuniuni pugilistice desfășurată pe arena „Otetelișanu" și nimic nou nu vine să demonstreze că activitatea în acest domeniu se va prelungi.

Mai curând este probabilă o tendință de inactivitate, care amenință din nou boxul românesc și care nu va întârzia — dacă se va produce — să readucă acest complet sport în starea precară, din care s'au făcut serioase încercări spre a fi scos.

După cele două reuniuni mixte desfășurate în centrul Capitalei și soldate cu cel mai deplin succes se scompta o perseverare viguroasă și tratativele cu Merlo Preciso lăsa să se bănuiască un sezon mănos în rezultate fericite atât de necesare sportului cu mănuși dela noi.

Iată însă că, în momentul când un robust optimism cuprinsese inimile celor cari nu-și pierduseră speranța în redresarea boxului autohton, o veste pe care nu o așteptam — Merlo Preciso nu mai vine — a tăiat elanul admiratorilor nobilei arte.

Noi, judecăm lucrurile cu răceala acelora cari așteaptă faptele, fără să se lase entuziasmți de promisiuni, astfel că, renunțarea la serviciile lui Merlo Preciso nu ne-a surprins, mai ales că, evenimentele internaționale extinse asupra Italiei justifică orice hotărire.

Și desigur că, în asemenea situații nu ne-a surprins nici faptul că promotorii proectatei reuniuni au abandonat ideia punerii ei în practică, atâta timp cât lipsa matchului vedetă ar diminua interesul întrunirii.

S'ar fi putut totuși găsi o soluție. Nimeni nu era însă obligat să o găsească atâta timp cât la mijloc este cnestiuni de ordin financiar. Cu alte cuvinte, vrem să spunem prin cele de mai sus că, nu inactivitatea în domeniul reunilor scump plătite ne face să scrim rândurile de față. Nu este nimeni obligat, spre a satisface gusturile altora, să riște sume importante.

Dar, activitatea pugilistică nu se reduce numai la reuniunile de proporții importante. Au trecut luni întregi, în cursul cărora boxul românesc s'a manifestat numai prin reuniuni de cartier, de mai mică sau mai mare importanță. Și treburile au mers, asigurând succesul reuniunilor dela „Otetelișanu".

Astăzi însă, activitatea a căzut complet în baltă căci, până și promotorii de reuniuni fără pretenții au depus armele și nu chibzuesc alcătuirea unui singur program.

Molipsire?

Tot ceea ce este posibil.

Din fericire însă, exemplul celor din Capitală nu este limitat de cei din provincie și boxul continua să activeze. Cu mai puțină intensitate și eficacitate, dar, cel puțin, nu șomează.

La Brașov, Ploești, Reșița, Brăila, Timișoara, etc. se fac tot mai pronunțate eforturi pentru menținerea prestigiului acestui complet sport în timp ce în Capitală nici reuniunile de cartier cu cari ne obișnuisem atât de mult în ultimul timp numai preocupă pe nimeni.

Și dacă elanul celor cari au făcut, în trecut, ceva pentru această mișcare a atins un potențial atât de scăzut, F. R. Box-ul nu ar putea să trezească sentimente mai bune prin inițiative menite să stimuleze?

Credem că da și așteptăm ca salutarul reviriment să se producă.

Siki

KISPEST

învingător în Iugoslavia

Belgrad, 16 (Serviciul nostru special). — Astăzi s'a disputat la Novisad un match internațional de football, între echipa ungară Kispest și Voivodina.

Echipa oaspe a învins greu, cu 1-0 (1-0).

Mâine, Luni, Kispest va juca împotriva S. K. Jugoslaviei.

Sâmbătă și Duminică se desfășoară Campionatele Regionale de atletism

Diga de atletism Muntenia va organiza Sâmbătă și Duminică Campionatele regionale de seniori și juniori.

Câteva probe se vor desfășura în pauza matchurilor internaționale Rapid-Hngaria și Venus-Glogradski.

Soc. „Tirul" a ținut ieri a 78-a serbare anuală

D. Cezar Pascu prezidează comitetul serbării

Duminică dimineața, în sala teatrului Regina Maria, s'a desfășurat cea de a 78-a serbare de fine de an a societății polisportive „Tirul", de sub prezidența d-lui av. Cezar Th. Pascu.

A fost un bun prilej de readucere aminte a ceea ce s'a făcut într'un trecut destul de depărtat, spre a se ajunge la înfloritoarea stare de astăzi, a sportului românesc.

Lipsa de spațiu nu ne permite să insistăm dar făgăduim o revenire.

Campionatele de tennis ale României se vor disputa între 26-30 Iunie

campionatele internaționale au fost anulate, din cauza evenimentelor

Intre 26-30 Iunie se vor desfășura pe terenurile Tennis Clubului Român din Capitală, campionatele naționale de tennis ale României.

Față de evenimente, Federația societăților române de tennis s'a văzut nevoită să anuleze campionatele internaționale de tennis, ce fuseseră programate pentru data de mai sus.

Din această cauză campionatele naționale de la 26 Iunie vor lua o desvoltare neobișnuită, la ele participând jucătorii de frunte ia tennisului român.

Cei mai buni jucători și jucătoare din provincie au fost invitați la aceste campionate.

Inscrierile la aceste campionate se primesc până în seara zilei de 24 Iunie, pe adresa d-lui secretar al FSRT, George Likiardopol, la Tennis Club Român, strada dr. N. Stainovici nr. 44. telefon 3.56.04.

Jucătorii participanți sunt stăruitor rugați a face înscrierile din timp.

Editura Societății Anonime „Universul", București, Str. Brezoianu No. 23—25 — România

Taxa poştală plătită în numerar conform aprobării dir. generale p. t. t. nr. 24.464/939

2 LEI

UNIVERSUL

8 PAGINI

165-1940

Redacţia şi Administraţia: Palatul „UNIVERSUL" str. Brezoianu 23—25. Telefon: Centrala 3.30.10; Redacţia 4.21.81. Redactor responsabil EUGEN DUMITRESCU

Proprietar: „Universul", S. A. Adm.-delegat: STELIAN POPESCU Înscris sub No. 167, Trib. Ilfov

Nr. 165. — Anul III BUCUREŞTI. — Miercuri 19 Iunie 1940

ABONAMENTE: Pentru grupări sportive 1000 lei anual

1 an LEI 500
6 luni LEI 270
3 luni LEI 150

BIBLIOTECA CENTRALĂ A EDUCAŢIUNII SIBIU

Primul reprezentant român a capotat la Belgrad

Beogradsky - Venus 3-0 (1-0)

Bodola şi-a fracturat clavicula, Negrescu a fost lovit la începutul reprizei a doua

Goalurile au fost marcate de Valjarevici Glişovici şi Nicolici

ENE, a fost cel mai bun VENUSIST

Belgrad, 17 (Prin telefon de la corespondentul nostru). — Întâlnirea dintre Venus şi Beogradsky, pentru cupa Europei Centrale, a însemnat o mare surpriză pentru publicul belgrădean.

Într'adevăr, aproape toţi cei 3.500 de spectatori se aşteptau ca Beogradsky să joace obosit şi să câştige greu pentrucă Duminica avusese un match destul de greu cu H. A. S. K.

Ori, echipa belgrădeană a avut o zi mare şi a jucat aşa cum de mult nu mai jucase la Belgrad.

Această partidă mare se datorează în cea mai mare măsură liniei de mijlocaşi şi celor doi fundaşi, cari au anihilat complect toate atacurile Venusului.

Deşi scorul nu arată aceasta, Venus a jucat foarte bine şi a fost tot atât de periculos ca şi adversarul său, pe care l-a întrecut uneori în spectaculositate.

Jocul a fost foarte frumos şi mai ales fair. Arbitrul matchului — d. Ujvari — a condus corect, dar nu a avut prea mult de fluerat, pentrucă nu au fost decât foarte puţine handsuri şi faulturi.

VALJEAREVICI DRIBLEAZA TOATA APARAREA

Jocul a început calm şi a rămas pentru câteva minute la centru.

Matchul se anunţa echilibrat şi se aştepta luptă grea pentru Beogradsky.

In minutul 5 însă apărarea Venusului are un moment confuz, care îi e fatal. Valjearevici driblează pe toţi oamenii până la David şi marchează printr'un shoot plasat.

David n'a putut face nimic.

BEOGRADSKY ATACA PANA LA SFARŞITUL REPRIZEI

Reacţiunea Venusului se produce destul de puternic. Bucureştenii construesc câteva atacuri frumoase dar ele sunt spulberate de Stojikovici şi Dubac, cei doi fundaşi cari joacă azi extraordinar de bine.

Dar Beogradsky revine şi domină din nou, continuând să atace din ce în ce mai puternic.

Linia de mijlocaşi funcţionează ireproşabil, iar înaintarea este în zi foarte bună.

Sârbi joacă mai simplu — cu mai puţine combinaţii — de aceea acţiunile lor sunt mai periculoase.

Venus face spectacol şi se pierde de cele mai multe ori într'un excesiv joc de combinaţii.

In câmp, cele două echipe sunt aproape egale, dar în faţa porţii gazdele sunt mult mai decise.

Până la pauză însă, nu mai pot marca deoarece apărarea — dominată de jocul masiv al lui Sfera — nu mai lasă nimic să treacă.

NEGRESCU E LOVIT

A doua parte a jocului este mult mai agitată.

La începutul reprizei chiar, Negrescu este lovit şi apărarea negrilor nu mai poate opune o rezistenţă prea mare.

Aceasta explică şi faptul că, deşi după pauză Beogradsky a atacat mai puţin şi jocul a fost mai echilibrat, a marcat totuşi două goluri.

Nu este mai puţin adevărat că şi linia de mijlocaşi a jucat mai slab după pauză, cele două goaluri fiind marcate din greşeala mijlocaşilor.

GLIŞOVICI, APOI NICOLICI

Al doilea goal este marcat în minutul 18.

In urma unei combinaţii cu Vujadinovici — care a depăşit şi pe Iuhasz şi pe Lupaş — Glişovici scapă de Negrescu şi marchează printr'un shoot sec, la care David s'a uitat fără a putea face ceva.

Ca şi după primul goal Venus contraatacă puternic dar nu poate trece de cei doi fundaşi şi atunci când aceştia au fost depăşiţi, Makusici a apărat totul.

Încurajaţi de acest al doilea goal sârbii atacă dar nu pot să înscrie decât după douăzeci de minute prin Nikolici, care marchează în minutul 32.

Iuhasz scapă pe Vujadinovici, care isbuteşte să dea mingia cu capul lui Nicolici. Acesta înscrii de aproape printr'un shoot plasat.

BODOLA IŞI FRACTUREAZA CLAVICULA

Oboseala a început să apară şi Beogradsky joacă mai mult în apărare.

Sârbii nu mai pot ataca atât de puternic şi este rândul Venusului să domine.

In minutul 78 însă, norocul Venusului atinge punctul culminant.

(Continuare în pag. 2-a)

C. E. C. către Micul C. E. C.

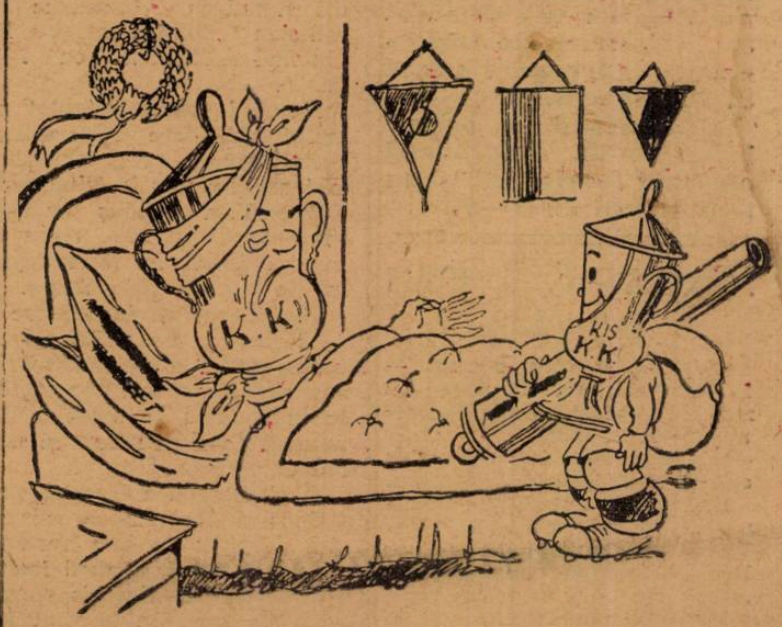

— „Eu sunt bătrân acuma dragă!... Pleacă tu în locul meu, şi desigur că vei avea o carieră mult mai glorioasă"...
(„Nemzeti Sport")

Matchul revanşe GERMANIA-ROMANIA nu se mai joacă!...

O dispoziţie a d-lui von Tschammer und Osten nu va mai permite federaţiilor angajare de jocuri internaţionale

Activitatea echipei naţionale de football în sezonul de primăvară s'a încheiat. Nu este o simplă constatare mai mult sau mai puţin tardivă a unei situaţii rezolvate mai de mult. Pentrucă mai rămăsese matchul cu Germania, care mai fusese readus în actualitate de o telegramă a forului germna de football.

„D. F. B." întreabă F. R. F. A. dacă şi când este dispusă să joace revanşa matchului pierdut de noi cu 1:4, la Bucureşti.

Acest match nu se mai dispută.

O dispoziţie dată de d. von Tschammer — conducătorul sportului german — nu mai permite angajarea niciunui match-internaţional.

Federaţiile vor respecta numai angajamentele contractate în sezonul trecut.

In modul acesta „D. F. B." va întrerupe tratativele cu federaţia română pentru perfectarea matchului România-Germania.

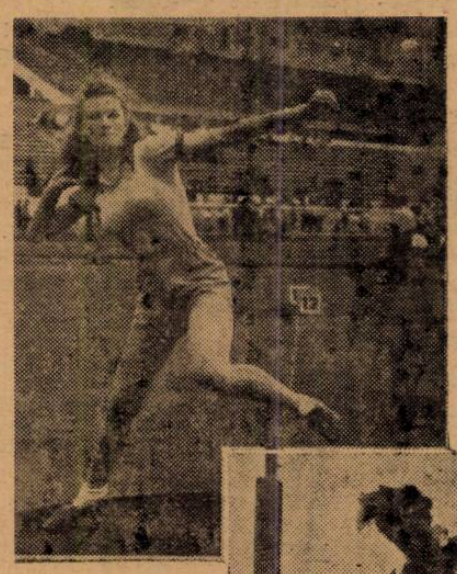

WEIGELT INGE (St. Român) aruncă greutatea

MOAŢA CHIŞAN (Venus) încearcă 1 m. 30, pe care o trece uşor.

DYNAMO în tratative cu F. C. RAPID pentru un turneu la Bucureşti

Football Football Football Football Football Football Football

KISPEST a învins pe Novisad și pe S. K. Jugoslavia

BELGRAD, 17 (Serviciul nostru special). — Al doilea match al echipei Kispest s'a disputat azi la Novisad. De data aceasta adversar i-a fost S. K. Jugoslavia.

Prezentând o echipă incomplectă, belgrădenii au jucat foarte slab și au fost învinși cu 3—1.

Ferroemail - F. C. Nistru 8-0 (4-0)

Chișinău, 17 (Prin telefon). — In localitate, s'a disputat azi matchul amical dintre Ferroemail și F. C. Nistru.

Din cauza timpului ploios, n'au existat decât 1300 de spectatori.

Pentrucă în matchul de Duminică cu Macaby, extrema dreaptă Vaida și-a fracturat piciorul, în locul lui, echipa ploeșteanu l-a utilizat pe Glück dela Macaby.

Ploeștenii au câștigat net la scor, după un match, în care au fost net superiori.

Scorul 8:0 (4:0) a fost realizat de Glück (4), Victor (3) și Mincea.

S'au remarcat Victor, Glück, Draga și Lazăr dela învingători. Invinșii au jucat foarte slab.

ECHIPELE

D. Lăpușner a condus corect următoarele echipe.

FERROEMAIL: Lazăr, Szabo, Neagu, Noate, Mincea, Pascaru, Glück, Simion, Draga, Mândrescu, Victor.

F. C. NISTRU: Păușcașu, Tcacenko, Gheorghiu, Szilagy, Șabatin (Anton), Mocanu, Belânțov, Simon, Gologan, Berariu, Drăgan.

La Arad

F. C. Szeged s'a reabilitat și a învins A. M. E. F. A. cu 3-1 (2-0)

Arad, 17 (prin telefon, dela corespondentul nostru). — Al doilea match al echipei ungare F. C. Szeged a avut loc astăzi după amiază, la Arad.

După ce la Timișoara nu reușiseră decât un penibil match nul cu Chinezul, la Arad s'au reabilitat integral, învingând A.M.E.F.A. cu 3—1 (2—0).

Matchul fusese așteptat cu multă nerăbdare și au asistat peste 3000 de spectatori, adică mai mulți decât la Timișoara.

Szeged a condus cu 3—0 timp de 87 minute. Abea atunci orădenii au înscris goalul de onoare, prin Szabo.

Deși raportul de cornere e 4—2 pentru A.M.E.F.A. și ar indica astfel o superioritate a acestora din urmă, pe teren lucrurile s'au petrecut altfel, ungurii fiind mai buni și meritând victoria.

F. C. Szeged a început vertiginos și din primele minute și-a asigurat un bun avantaj.

In minutul 5, centrul înaintaș Mester a deschis scorul, pentruca aproape imediat interul stânga Bihanny să mărească scorul la 2—0.

După aceasta, apărarea strânsă a arădenilor a făcut să nu se mai poată înscrie nimic până în minutul 66, când tot Mester a marcat al treilea goal al echipei sale.

Cu trei minute înainte de sfârșit, halful centru arădean Szabo a ajuns până în fața careului și a marcat goalul de onoare.

A trebuit să vie un half pentru a face ceeace înaintașii nu reușiseră.

Echipele au jucat în următoarele formații:

F. C. Szeged: Toth, Török, Raffai, Gyuris, Marosi, Bertok, Bognar, Gyarmati, Mester, Bihami, Nagy.

A.M.E.F.A.: Gerold, Lucian, Covaci, Szurdi, Szabo, Szanislo, Igna, Leb, Fried, (Reimbart), Ludwig, Bătrân.

Beogradsky-Venus 3-0 (1-0)

(Continuare din pagina I-a)

minant. Ca și cum lovirea lui Negrescu nu ar fi fost deajuns, Bodola cade și își fracturează clavicula.

Rămas în zece oameni, Venus continuă să atace totuși, dar acți'le sale nu mai prezintă nici un pericol pentru Mokusici.

ENE, CEL MAI BUN BUCUREȘTEAN

Victoria este meritată, dar dar dacă cei doi jucători ai negrilor nu sufereau accidentele acestea scorul ar fi fost mai mic și deci posibilitățile de remontare mai mari.

Beogradsky a jucat bine în ansamblu. A avut — așa cum am scris la început — o zi excepțională.

S'au remarcat în mod cu totul deosebit *Manola, Draghicevici* și *Lechner, Stojlkovici* și *Dubac.*

O remarcă specială pentru *Makusici* care, deși a intervenit de puține ori a apărat foarte bine.

Cel mai bun om al Venusului a fost *Ene*, care a jucat extremă dreapta.

S'au mai remarcat *Humis* și *Sfera.*

FORMAȚIILE

Domnul Ujvary (Ungaria) a condus următoarele echipe:

BEOGRADSKY: Makusici, Stojlkovici, Dubac, Manola, Drăghicevici, Lechner, Glișovici, Valjarevici, Bajovici, Vujadinovici, Nicolici.

VENUS: David, Sfera, Negrescu, Demetrovici, Iuhasz, Lupaș, Ene, Ploeșteanu, Humis, Bodola, Iordache.

N. Androvici

Câțiva campioni europeni pe 1940-41

Aproape în toate țările din Europa, campionatele s'au terminat, iar campionii au fost desemnați.

Iată o listă a acestor campioni:

Boemia Moravia: SLAVIA (Praga).

Danemarca: BOLDCHUBBEN (Copenhaga).

Italia: AMBROSIANA (Milano).

Jugoslavia: GRADJANSKY (Zagreb).

România: VENUS (București).

Suedia: ELFSBORG BORAS.

Ungaria: FERENCVAROS (Budapesta).

In Grecia, A. E. K. a câștigat prima finală a campionatului, iar în Bulgaria și Rusia leaderi **sunt, respectiv, GEIOSKY (Sofia) și SPARTAK (Moscova).**

„Post-campionat" In Italia se proectează un turneu de 16 echipe după sistemul C. E. C.

ROMA. — Pentru a prelungi — după terminarea campionatului — sezonul de football, federația italiană are în proect o competiție cu caracter amical denumită „post-campionat".

Turneul acesta — care întrunește adeziunea majorității grupărilor — urmează să înceapă la 23 Iunie cu participarea echipelor din Divizia A și B (în număr de 16) din orașe apropiate, pentru a evita cheltueli cu deplasările prea lungi.

Sistemul de disputare preconizat este acela al Cupei Europei Centrale, adică eliminatoriu cu tur-retur.

Echipele sunt de acord, dar nu sunt șanse ca proectul să se realizeze, pentrucă formațiile sunt incomplecte, iar titularii — indisponibili din cauza situației internaționale — sunt greu de înlocuit.

Soc. Turda a ținut adunarea generală

In conformitate cu art. 20 și 23 din Statut, Soc. Turda a ținut adunarea generală în ziua de 16 Iunie 1940 la „Anef" în sala „A".

După ce s'a aprobat descărcarea gestiunei vechiului comitet, a votat cu unanimitate alegerea noului comitet, compus din următoarele persoane:

Președinte: colonel Massini E.
V. Președinți: avocat M. Dragomirescu, Nicolescu Nicolae.
Secretar: Anca C.
Casier: Taciuc Tebastian.
Membrii: Semen Justin, Popazu Zamfir, I. Constantinescu, C. Vizitru, căp. Dumitrașcu.
Cenzori: avocat Nițoiu Nic., Pârvulescu C., Topoloveanu C.

La Tg. Mureș

Mureșul a învins la scor Combinata Victoria-„U" cu 7-1 (4-1)

TG. MURES, 17 (prin telefon). In fața a 1000 de spectatori, s'a disputat azi în localitate matchul între Mureșul și combinata clujeană Victoria-Universitatea.

Matchul a revenit la scor avântatei echipe mureșene, la diferență de 6 puncte.

Au înscris pentru Mureșul Incze (2), Sasz (2), Bursan (2) și Diligha.

Unicul punct al clujenilor a fost înscris de Diligha, în propria-i poartă.

In deschidere Ripensia-Timișoara

Tinerimea I a învins Tinerimea II cu 6-2 (6-0)

TIMIȘOARA, 17 (prin telefon). — Pe arena Electrica, în deschidere la partida Ripensia Repr. Timișoara, s'a disputat azi matchul dintre Tinerimea I și Tinerimea II, alcătuite din cei mai buni juniori din Timișoara.

Prima echipă a dispus ușor de secunda, după un joc frumos.

Au înscris pentru prima reprezentativă Jifcovici (2), Inzedi (2), Cercel și Pemjov.

Punctele învinșilor au fost obținute de Urechiatu și Toth, din penalty.

Matchurile din „Micul C.E.C." dela Budapesta se vor disputa la concurență UJPEST va juca Sâmbătă, iar FERENCVAROS Duminică

La FRFA s'a primit o scrisoare din partea federației ungare, care — printre altele — anunță că matchurile dela Budapesta care sunt fixate pentru Duminică 23 Iunie, se vor disputa astfel:

SAMBATA, 22 IUNIE
Ujpest-Gradjansky
DUMINICA, 23 IUNIE
Ferencvaros-Slavia.

In ce privește programul turului doi al Micului C.E.C., el va fi tras la sorți Duminică seara, la sediul federației ungare.

SPECTACOLE

Teatre

LIGA CULTURALĂ: Bucureștii, acum 100 ani
MUNCĂ ȘI VOE BUNĂ: Duduia Mărioara.
COMOEDIA: Banca Nemo.
TEATRUL GRĂDINA IZBYNDA: Izbânda Bucureștilor.
TEATRUL „LUNA BUCUREȘTILOR" (Parcul Regele Carol II): Spectacol de muzic-hall.
VOLTA BUZEȘTI (Grădină): Acceleratul 422.

Cinematografe

ARO: „Lanțuri sfărâmate". Jurnale: Paramount și U.F.A. și documentarul românesc „Țara Moților".
CARLTON: „Vreau să-mi înșel bărbatul!" cu Dorothy Lamour și Jack Benny, Jurnale de război.
SCALA: „Pisica și Canarul" cu Paulette Goddhard, Bob Hope; Jurnale.
REGAL: Umbra lui Nick și Jurnale.
SALA ȘI GRĂDINA CAPITOL: „Pygmalion" cu Leslie Hovard și Wendy Hiller.
TRIANON: „Insula emigranților" Jurnale noui cu ultimele evenimente
SAVOY: Fata bătrână și Jertfa supremă.
SELECT: Aproape de cer.
FEMINA: D. Topper divorțează.
A. R. P. A.: Pantera neagră și jurnale de război Paramount și Ufa.
PALAS BULEVARD: Steaua Nordului și Cuib de fericire.
ROXY: Coarnele sunt eterne.
ELYSEE: Strengarul și Aceasta e Linia Maginot
FORUM: Vulpe argintie și Așa-i Parisul.
OMNIA: Vin ploile și Brigada morții
AMERICAN: Emigranta și Zenobia.
AIDA: Ingeri cu fețe murdare și
BARCELONA: Poveste tristă și Cântecul eroilor
BIZANTIN: Vulturul negru (operă completă).
COTROCENI: Groaza în Shanghai și Aventura în Paris.
CARMEN: Secretele Mării Roșii și Evadatul 320
DACIA: Vrăjitorul din Oz și Mocrila
DICHIU: Delir și Nu sunt criminal.
DIANA: Frumoasă-i tinerețea și Răzbunarea mexicană.
EDISON: Frou Frou și Strigoii.
FLORIDA: Hotel imperial și O fată căzută din cer.
FRANKLIN: Femei în alb și Tarantela.
GLORIA: Invitație la fericire și Panama.
GRAND: Tarzan în exil și Fratii Ritz cei 3 muschetari.
ILEANA: Viața e un joc și Aventurile lui Hucklebery.
ISBANDA: Viața fără griji și 13 scaune.
LIZEANU: Gibraltar și Spaima vestului sălbatic.
LIA: Vrăjitorul din Oz și Copilașul domnișoarei
LUCIFER (Dudești 97): Cocoșatul dela Notre Dame și Nebuniile vacanței.
MARNA: Mezalianța și Paris la miezul nopții.
MARCONI: Viena cântă, Viena dansează și Jungla morții.
MIORIȚA Cântecul deșertului și Copil de trupă.
MODEL: Cântecul eroilor și Nopți de groază
MILANO: Cocoșatul dela Notre Dame și Iarmarocul.
NERO: Mezalianța și Dreptatea nopții.
NISSA: Kentucky și Dragostea mea te cheamă
NONI: Vestul sălbatec și Vasul Robilor.
ODEON: Ispitele trupului, Noaptea destinului și 2 jurnale.
PACHE: Razzia și Infernul ingerilor.
PARIS: Maharajahul din Hollywood și Prințul fatal.
PELEȘ: Trei fetițe dulci și Șobolanul.
RAHOVA: Adevăr cu orice preț și Enigma morții.
RIALTO: Hotel pentru femei și Prizonierele destinului.
REX: Ucigașul din Oregon și Hotel pentru femei.
SPLENDID: Cruciadele și Fiicele d-nei Masters.
TOMIS: Pericolul roșu și Dragoste în viteză.
TRIUMF: Vin ploile și Parada tinereței.
UNIC: Vrăjitorul din Oz și Copilașul domnișoarei.
UNIREA: Brigada Nordului și Ordin de chemare.
VENUS: Gorila, Nu vreau să mor și jurnal românesc.
VOLGA: Vulpea argintie și Hotel imperial

Football Football Football Football Football Football Football

16-17-19-23 Iunie		30 Iunie—7 Iulie
Hungaria	1-2	
Rapid		
Beogradsky	3-0	
Venus		
Gradjansky		
Ujpest		
Slavia		
Ferencvaros		

Deoarece programul turului al doilea se va trage la sorți, schema de mai sus nu poate fi completată.

NUMARUL DEMISIILOR S'A MARIT LA 160

Deși termenul de demisii a expirat de trei zile, totuși la F. R. F. A. continuă să sosească demisii, unele valabile (adică purtând data poștei de 15 Iunie) altele nule (fiind trimise după 15 Iunie).

Iată cele care sunt valabile:

153. **Oprea II** (F. C. Brăila).
154. **Lipănescu** (Prahova).
155. **St. Pleșea** (Concordia-Constanța).
156. **Jarcă** (D. V. A.-Galați).
157. **Glassmann** (Muncitorul-Cernăuți).
158. **Butta** (Venus-Constanța).
159. **Șandor** (A. C. R.-Brașov).
160. **Zimcza** (F. C. Brăila).

Jucătorii sunt ca banii: circulă...

Bindea contra Haas. Banatul își întărește echipa. Condiția pusă de Pavlovici și Marcu Ripensiei

TIMIȘOARA, 17 (Prin telefon). — **In cercurile sportive din localitate se vorbește din ce în ce mai insistent de câteva foarte interesante transferări.**

BINDEA

BINDEA-HAAS

Astfel, se dă ca sigură înapoierea lui Bindea la Ripensia. In schimb, Ripensia va ceda C. A. M. T.-ului pe Haas, actualul său extrem dreapta.

BANATUL SE INTAREȘTE

Una din echipele care în sezonul viitor va juca în Divizia Națională B este Banatul. Care se gândește foarte serios să-și întărească echipa.

Și printre jucătorii vizați sunt: Thierjung dela Chinezul, Hoffmann și Persam dela CAMT și Peschka dela Electrica.

CONDIȚII.

Dintre jucătorii Ripensiei care au demisionat, Pavlovici și Marcu au comunicat conducerii că vor să rămână, dar cu condiția ca să li se mărească salariile.

Biroul Federal F. R. F. A. se întrunește mâine seară

Biroul federal F. R. F. A. nu se va întruni astă-seară, cum s'a anunțat în primul moment. Deoarece unii membrii sunt reținuți, această ședință va avea loc mâine seară și va pregăti lucrările care vor fi supuse în comitetul federal de Sâmbătă.

Willy SIPOȘ, cel mai bun extrem dreapta, care a jucat vreodată la Budapesta

Burapesta, 17 (Prin telefon). — *Victoria Rapidului a fost comentată de presa maghiară în termenii cei mai favorabili.*

De altfel ea nu a făcut decât să redea reacțiunea publicului, care la sfârșitul matchului a aplaudat pe Rapid și a fluerat pe Hungaria.

Ziarele remarcă în special jocul magnific făcut de Sipoș, care, după părerea unanimă, este „cea mai bună extremă dreapta care a jucat la Budapesta".

Lucrul este cu atât mai remarcabil cu cât la Budapesta au jucat Guaita, Zischek și... Tänzer.

Faptul că presa pestană îl consideră pe Sipoș mai bun decât extrema „squadrei azzara" și aceea a „neunderteamului" este semnificativ și arată clar că el a făcut o partidă mare.

Ceeace este mult mai interesant e faptul că Sipoș a anticipat această comportare.

Intr'adevăr, el a declarat unui ziarist înainte de match că speră și crede că prima lui partidă la Budapesta va fi... „bună".

Numai că Willy a cam exagerat pe teren.

Micul C. E. C.

Programul cuplat de Duminică dela A. N. E. F. s'a definitivat

Sportivii din provincie vor beneficia de 75% reducere pe C. F. R.

Cu matchul Beogradsky-Venus, disputat eri, programul cuplat de Duminică de pe stadionul A. N. E. F. s'a definitivat.

Astfel, în „deschidere" se va disputa matchul dintre Venus și Beogradsky, (la ora 16.15), ar în vedetă — la ora 18 — partida Rapid - Hungaria.

Un cuplaj din cele mai pasionante, cu jocuri „tari", care promit adevărate regaluri.

Biletele s'au pus în vânzare la „Victoria-Sport", pentru tribuna centrală, semicentrală și laterală, cum și pentru peluza centrală și populară.

In ce privește deplasarea sportivilor din provincie la București, organizatorii au intervenit și obținut reducere pe C. F. R. de 75%.

Ripensia a învins la luptă

Reprezentativa Timișoarei, cu 5-2(2-1)

TIMIȘOARA, 17 (prin telefon). — Profitând de faptul că azi a fost sărbătoare oficială, Ripensia și reprezentativa orașului și-au măsurat forțele, într'un match amical.

A învins Ripensia, după ce a fost pusă la grea încercare mai cu seamă în prima repriză, când districtualii au jucat excelent.

Reprezentativa districtuală a fost alcătuită din jucători dela C.A.M.T., Chinezul, Electrica, Banatul, Ripensia, etc.

Districtualii atacă chiar dela început și deschid scorul în minutul 2, prin Thierjung.

Ripensia egalează de abia în min. 26, când Marcu reia roarte frumos în goal. De acum înainte Ripensia începe să-și impună jocul și înscrie în min. 42, prin Dobay.

La reluare, tot Ripensia domină și înscrie în min. 53 prin Dobay.

Reprezentativa districtului își revine și reduce handicapul prin Pantea, în min. 62, cu concursul lui Pavlovici. Dobay înscrie din nou în min. 88, iar Marcu marchează ultimul punct cu două minute înainte de sfârșit.

Ripensia a avut cel mai bun compartiment în linia de atac, în care au strălucit Marcu și Dobay.

Dela reprezentativă, cei mai buni au fost Pescha, Thierjung și Gall.

A condus d. Chicin următoarele echipe:

Ripensia: Pavlovici — Oprean, Lazăr — Simatoc, Kotormani, Gall — Haas, Beke, Marcu, Mioc, Dobay.

Repr. Timișoara: Pescha —

COTORMANI

Kohl, Barna — Possa II, Covaci, Nagy — Bindea (Pantea), Biro, Thierjung, Gall, Vodă.

Familia Vasile Ionescu mulțumește pe această cale Onor. Comitetului U. C. B., Domnului Director General Ing. N. Caranfil precum și tuturor colegilor și cunoștințelor cari prin fapte, prezență, flori și cuvinte de mângâere au adus o ușoară ameliorare sufletească în marea durere încercată prin pierderea mult iubitului lor fiu

TRAIAN IONESCU

RAPID TRATEAZĂ CU DYNAMO UN TURNEU LA BUCUREȘTI

Nu se poate anticipa însă, nimic asupra rezultatului acestor tratative

Footballul rus reprezintă o necunoscută, despre care însă se svonesc lucruri admirabile. Valoarea echipelor rusești din fruntea primei ligi este foarte mare și acestea ar putea face o figură frumoasă oriunde ar juca.

Incercările de a aduce în țară o echipă rusească au fost numeroase, dar ele nu au dus la niciun rezultat.

Ele sunt reluate azi de Rapid, care a intrat în tratative cu Dynamo, cunoscuta echipă din Moscova.

Nu se poate anticipa nimic, nici asupra rezultatului acestor tratative, nici asupra datelor propuse de Rapid.

Ele sunt legate de comportarea echipelor românești în Cupa Europei Centrale și de alte condițiuni mai importante.

Se pare că Rapid vrea să angajeze pe Dynamo pentru o serie de matchuri în nocturnă, la care ar participa și Venus. Și poate și o a treia echipă.

Deasemenea, nu este exclus — dacă rușii vor accepta — ca să vină la București o combinată Dynamo-Spartak, care pleacă de obiceiu în străinătate.

Shooturi și bare

● Gruparea F. C. Brăila a amendat pe jucătorul Weisz cu 4000 lei, pentru slabă comportare la jocuri, pentru viață nesportivă și lipsă la antrenamente

COMISIA CUPEI ROMANIEI ține mâine o importantă ședință

Comisia cupei României va ține Miercuri seară o foare importantă ședință în cursul căreia se va lua în discuție și se va întocmi un raport asupra competiției, cum și asupra planului de reorganizare.

Căci comisia cupei va prezenta, ca și comisia juniorilor, un proect de reorganizare a cupei României. aceasta față de versiunile care caută să arate că această competiție va fi desființată.

IERI, LA BAN

In prezența Alteței Sale Regale Principesa ELISABETA,

Admirabila victorie a lui Califford Hanover.— Ben Hur a învi

Eri la Băneasa-Trap: Alteța Sa Regală Principesa Elisabeta, în tribuna regală. Alături d. inginer I. Matak, vice-președintele Societății hipice române de trap.

Lăudabila inițiativă a Societății Hipice Române de Trap de a destina reuniunea de eri fondului pentru Înzestrarea Armatei, a fost onorată cu prezența A. S. R. Principesa Elisabeta, butcurându-se totodată și de deplina adeziune a publicului sportiv bucureștean.

Astfel aspectul de eri al hipodromului Băneasa Trap a evocat pe deântregul pe cel care a încadrat întotdeauna marile evenimente hipice ale anului. Cele trei incinte ale cochetului câmp de curse erau din belșug populate, lăsând să se facă constatarea că unor gesturi distinse, nu se putea răspunde decât printr'o necondiționată participare, cu atât mai mult, cu cât scopul organizării de eri corespundea unei primordiale datorii cetățenești.

Gestul Societății Hipice Române de Trap — în fruntea căreia domnii general de armată Iliescivici și ing. I. Matak depun o muncă fără limite pentru ascensiunea trapului românesc — își are o semnificație deosebită în clipele de față, însemnând nu numai sentimentul esențial de datorie față de țară, dar și începutul unei concepții superioare de a pune sportul, la momente oportune, în slujba intereselor naționale.

Exemplul acesta de eri, rămâne pentru noi expresiunea unei atitudini de cea mai înaltă distincțiune civică, din rândul acelora menite să înalțe sufletul și să consolideze sentimentele în jurul unui țel comun: Patria mai presus de toate!

Deaceea, la rândurile noastre de față — prea modeste față de importanța gestului — adăugăm viile noastre felicitări la adresa forului conducător al curselor de trap, pentru pilda cu adevărat demnă de admirație unanimă, pe care a dat-o spre cinstea sportului românesc.

Dar eri s'a mai înregistrat un gest de covârșitoare importanță! El aparține A. S. R. Principesei Elisabeta, care a donat premiul câștigat de Clifford Hanover, pensionarul Alteței Sale, tot fondului pentru Inzestrarea Armatei.

Ovațiile cari au subliniat gestul regesc, sunt cea mai vie mărturie, că el a găsit o caldă vibrare în inimile celor ce l-au văzut și cari i-au înțeles — o clipă mai devreme față de marile mase ale țării — deplina lui strălucire.

Tot eri, un mare punct de atracție l-a constituit loteria hipică, regizată sub imboldul aceluiaș scop frumos: contribuția la Inzestrarea Oștirii.

Ea a obținut un succes desăvârșit.

Trofeul, donat de d. ing. N. Malaxa și constând dintr'un superb exemplar cavalin de pur sânge arab, a fost câștigat de posesorul unui bilet de intrare la tribuna publică, d. George Penciulescu.

Revenind asupra părții pur sportive a reuniunei de eri, vom consemna din capul locului că ea s'a prezentat la înălțimea evenimentelor ce au încadrat-o.

Cele nouă curse ale zilei au constituit probe reușite, dând loc unui apreciat spectacol hipic.

Intr'un cuvânt, reuniunea de eri a repurtat succesul eclatant pe care-l lăsa să se întrevadă, constituind o zi de sărbătoare pentru hipismul românesc.

CLIFFORD HANOVER O MARE VEDETA

Din ansamblul rezultatelor de eri se desprinde cel reușit de Clifford Hanover.

Armăsarul american deși dădea mari avantagii unor adversari cari-și cunosc meseria, a câștigat premiul Edgar cu o manifestă ușurință care a făcut o m

Purtătorul cul sei Elisabeta ne mult dovada ma cu care este înz s'a întrecut pe când o valoare c rândurile celor n ai turfului.

BEN HUR CA IN PREMIUL BOT

S'a desprins rândurile învingă Ben Hur, care premiul General

Pensionarul d- învins pe Petruș scriind o nouă celentă la frumo res din acest an. ment de bază, re

Alergările de galop

BANEASA : ZIUA 20-a,

Joi 20 Iunie 1940

S'au publicat handicapurile

— INSC RIERI —

Premiul HARI JANOS II
25.000 lei — 900 metri

Crăiasa	53½
Buhor	57½
Lăcșița	53½
Ena	51
Lucie	51
Oprinca II	56
Păpușa ex Paceaura	58½
Lucrețiа	53½
Floreal	55½
Gudrun	57½
Ancuța	51
Mincinoasa	51
Ninicha	51
Schela	51

Pr. DESIREE — 1500 m. (P. V.)
Handicap — 25.000 lei
— Vânzare —

Sukoro	73
Betty	64
Miami	63½
Talalka	62
Zefir	58½
Bold Topsy	58½
Orette	57½
Principessa	57
Voicuța	56½
Maffia	56
Carsix	54½
Bila	54½
Garoafa II	54½
Burgos	53½
Jagodka	53
Lutica	52
Tuguilă	51½
Princesse d'Orange	51
Micșunea	50
Overbrook	49½
Jaf	48
Mircioaia	47½
Rose d'Orsay	47½
Capriole	45½
Campanella	44½
Smărăndița	42½
Palața	42
Arosa	41½
Dux	40

Pr. NANSUC — 1600 m. (P.I.)
Welter Handicap — 35.000

Colombo	72½
Frunză	69½
Nae	69½
Măcieș	69½
Medardus	68
Mazepa	68
Bock	67
Brânceni	64½
Li	64½
Pali	63½
Olaf	62½
Lăncier	62
Cin'te ține	61
Ticu	61
Ciocârlan	61
Vigo	60½
Farmec	60
Smeu	59½
Trei Pratique	58½
Bravo mă	58½
Furtuna	58
Harța	54
Balyhoo	53
Talalka	53
Rubin	52
Calafa	51½
Puișor	50
Naum	49½
Zamfira	46½
Princesse d'Oran	45
Lutica	45

Premiul 30.000 lei — 1700 metri

Dark Kopi	50½
Monfaucon	50½
Agitatore	45½
Badar	50½
Bock	56
Roy	57½
Rush	47
Favorit	57½
Măcieș	54
Dolnița	54½
Gavroche	50½
Colombo	57½
Niculae	53½
Niculae	53½
Crainic	47
Szantas	54
Corniță	56
Malnoue	49
Nae	57½
Frunză	68
Estoc	50½

Premiul FĂRĂMIȚA
30.000 lei — 1000 metri

Crăiasa	52
Buhor	55½
Dolnița	55½
Lăcșița	52
Brandywine	56
Le Petit Mac	58
Junte	56½
Lup	53½
Bougie	52
Judy	54
Straja	54
Voe Bună	53½
Garofița	54
Lucrețiа	54
Galina	54
Girardi	55½
Marsala	56
Satrap II	55½

Premiul MAGNESIUM
30.000 lei — 1400 metri

Jagodka	51
Maffia	47
Lily	51½
Arosa	41
Miami	51
Lecaude	53½
Bold Topsy	49
Rush	56
Betty	53
Lizica	47½
Odhina	55½
Iortoman	57½
Mândra	49
Țuguila	44½
May Day	41½
Noroc	48½
Malnoue	55½
Persane	55½
Voicuța	47

Pr. ROȘCOVA — 2400 m. (P.V.)
Handicap — 30.000 lei

Mitsouko III	68
Halmei	63½
Dornic	62
Roy	61
Frunză	59½
Szantas	58½
Medardus	58
Etelköz	56¼
Li	54½
Magnat	54
Hazliu	54
Niculae	50
Malnoue	50
Bravo mă	47½
Băieței	46½
Barcău	45½
Hangiu	44
Persane	42½
Crainic	40½
Zefir	40
Beauty	40
Florence	40

Calul arab scos eri la loteria, la Băneasa-Trap

După victoria lui Bien Aller

Ce declară Gabens și C. Radu

Victoria merituoasă a lui Bien Aller a procurat destoinicului profesionist B. Gabens o dublă satisfacție: aceia de a fi proprietarul cât și antrenorul excelentului fiu al lui Basilique.

Bucuria aceasta a ținut de altfel să ne-o împărtășească pe deaintregul simpaticul antrenor în declarațiile ce ni le-a făcut după clasica alergare.

„Sunt fericit de victoria pensionarului meu, cu atât mai mult, cu cât ea a fost obținută asupra unor elemente cari reprezentau pe fruntașii curselor noastre de galop.

Pensionarul meu a realizat într'adevăr impresionantă ascensiune începând în actualul meeting cu welter handicapurile și culminând eri, prin victoria din premiul Regal. Asemenea progrese marcate de vreun cal nu sunt totuși prea rare în analele unui câmp de curse și ele dovedesc ca este vorba de elemente tardive.

Pentru realizarea unui asemenea tur de forță din partea unui cal, se cere multă răbdare din partea antrenorului.

Cu Bien Aller am avut răbdarea necesară și mărturisesc încă odată, sunt fericit că ea a dat pe deplin roadele așteptate".

Se desprinde deci clar rolul jucat de destoinicul antrenor la ascensiunea avută de Bien Aller.

Găsim că este necesar a arăta, că B. Gabens are un prețios colaborator în fiul său George, un element care promite o frumoasă carieră ca antrenor.

CRISTEA RADU

Simpaticul călăreț ne-a declarat următoarele:

„Victoria mea din premiul Regal vine ca o compensație pentru eșecul din Derby.

Bien Aller este un cal admirabil, înzestrat cu multiple calități. In special la luptă, răspunde cu un curaj deosebit solicitărilor.

Sunt foarte mulțumit de această victorie și sper s'o realizez și la anul!...“

Jocul austriac s'a închis

Jocul austriac a cunoscut eri o mare animație. Inceput cu miza de 192.652 lei s'a ridicat la suma de lei 266.838. Datorită victoriei lui Ben Hur din premiul General Botez în ultima alergare nu mai rămâneseră valabile decât 4 buletine cari continuau cu Talisman. Victoria revenind lui Hotin, austriacul s'a închis.

D. inginer I. Matak

ne vorbește despre reuniunea înarmării naționale

D. ing. I. Matak, vice-președintele societății hipice Române de Trap și marele animator al curselor noastre de trap, a binevoit să ne declare următoarele, cu privire la reuniunea de eri:

„Față de imperativul zilei de astăzi, Societatea Hipică Română de Trap a știut să fie prezentă la datoria ce revine fiecărui cetățean al țării.

Sunt pe deplin mulțumit că inițiativei noastre s'a răspuns cu toată căldura din partea publicului sportiv bucureștean.

In cursul vânzării biletelor fondului Inzestrării armatei — am avut prilejul să constat multe scene cari m'au impresionat

Am fost martorul unei desăvârșite bunăvoințe din partea spectatorilor, cărora țin să le mulțumesc pentru atitudinea avută.

M'a mișcat mult gestul unor tineri cari lăsau impresia că știu să aprecieze așa cum se cuvine valoarea banului. Acești tineri — în număr de patru — au pus mână dela mână pentru a cumpăra un bilet la loteria hipică și pentru a ți prezenți la o sfântă datorie față de țară.

Acest exemplu mi-a dovedit în mod convingător că inițiativa Societății Hipice Române de Trap a fost înțeleasă de toți la adevăratul ei sens.

O mai mare satisfacție nu puteam pretinde!

Am fost deasemenea profund impresionat de gestul A. S. R. Principesa Elisabeta, care s'a raliat scopului principal al zilei de eri, donând premiul câștigat de pensionarul Alteței sale — Clifford Hanover — tot fondului pentru Inzestrarea Armatei.

Sunt clipe în viață când satisfacția te acoperă cu totul, în fața rezultatelor pe cari le obții pentru o muncă și un țel.

Eri am trăit aceste clipe!"...

INFORMAȚII

ERI, LA BANEASA-TRAP

● LA EVENT s'au plătit cotele:

TRIBUNA

Tava-Odessa 120
Joly-Diadia Lui 87
Ben Hur-Voința 145
Belșug-Hotin 110.

PELUZA

Tava-Odessa 167
Joly-Diadia Lui 154
Ben Hur-Voința 152
Belșug-Hotin 105.

● AU FOST DISTANȚAȚI:

Ezer Jo, în premiul Dora Hall, pentru galopuri repetate.

Darling Worthy, Chiabur și **Luckv Boy,** în premiul Hunedoara, pentru același motiv.

Flying, dela locul întâi în premiul Drift Along, pentru mers neregulat.

Little Orphan, în aceiaș alergare pentru galop înainte.

Sultana și **Hispano,** în premiul Inzestrării Armatei, pentru galopuri repetate.

● TRANTINDU-ȘI conducătorul la plecare, Garofița nu a mai concurat în premiul Dora Hall. Dobrescu s'a ales cu o rană ușoară la piciorul stâng.

● SI-AU CORECTAT recordul carierei:

Odessa, cu 1 secundă. Noul record 1'39.7.

Diadia Lul. cu 0,5 secundă, coborînd la 1'32,8.

Pusa, cu 1 secundă. A reușit 1'35.9.

Hotin, cu 1.2 secundă, stabilind 1'37.4.

Lilia. cu 0,4 secundă. A coborît la 1'38.

● IN PR. INZESTRARII ARMATEI s'a petrecut un accident care din fericire a fost lipsit de urmări. In ultimul ocol, Oborean angajât într'un lung galop, s'a trântit conducătorul. Crainic n'a suferit nici o leziune

● EFTIN a suferit un accident de harnașament. La plecare i s'a spart un cauciuc

● INAINTEA premiului Inzestrării Armatei s'a procedat la tragerea loteriei hipice, al cărei trofeu consta dintr'un superb cal pur sânge arab.

Câștigător a ieșit biletul de tribună publică cu nr. 10.049 al d-lui Gheorghe Penciulescu, care a devenit astfel proprietarul unui splendid exemplar cavalin.

NEASA TRAP

reuniunea Inarmării Naționale a obținut un mare succes

ns pe Petruș în premiul general Botez.— Asistență numeroasă

și într'un stil are impresie. orilor Principe- făcuse mai de rilor posibilități estrat. Eri însă el însuși, mar- are-l situează în ai buni trăpași

ȘTIGATOR GENERAL EZ

easemenea din itorilor de eri, și-a adjudecat Botez. lui Tassopol a și Eftin, în- erformanță ex- sul său palma- Este un ele- gulat și dotat cu mult curaj la luptă, capabil oricând de victorii prețioase.

JOLY DIN NOU INVINGATOARE

Campioana generației de trei ani, excelenta Joly, a trecut cu succes un nou examen, dispunând de elemente ca Little Orphan, Pandur, Sam Worhy, Anny Worthy, etc.

Fiica lui Johanes deși a biruit prin distanțarea lui Flying, are meritul de a fi înscris o excelentă valoare, care o indică drept o iapă de mari posibilități.

REINTRAREA VICTORIOASA A LUI BELȘUG

In sfârșit, un alt factor principal al programului de eri, l-a constituit reintrarea lui Belșug. Armăsarul american a lăsat-o-ceiaș frumoasă impresie de totdeauna, dovedind că se află într'o formă care-i va permite să obțină numeroase succese.

*

Lotul câștigătorilor de eri a fost completat prin: Tava, Odessa, Diadia Lul, Voința și Hotin. Toți au arătat o bună formă.

Dintre profesioniști, Szabo și Gaidaev au cules fiecare câte două victorii.

DESCRIEREA ALERGARILOR

Tava conduce în PREMIUL DORA HALLE din plecare la sosire, datorită faptului că ceilalți concurenți au făcut o întrecere de galopuri.

Amok II a fost în fruntea PREMIULUI HUNEDOARA până în ultimul ocol, unde este depășit de Odessa, Dvalin și Darling Worthy, cari termină în ordine. Ultima fiind distanțată locul al treilea revine lui Amok II.

Little Orphan galopează la plecare în PREMIUL DRIFT ALONG, conducerea plutonului asumându-și-o Flyng, care profitând de un galop al iepei Joly este în frunte până la sosire. Intre timp însă Flyng este descalificat pentru mers neregulat așa că victoria a revenit iepei Joly, iar plasele lui Pandur și Anny Worthy.

Chilipir, Comtese Worthy și Bistricioara se succed pe rând la conducerea PREMIULUI ETULEA până în linia dreaptă unde

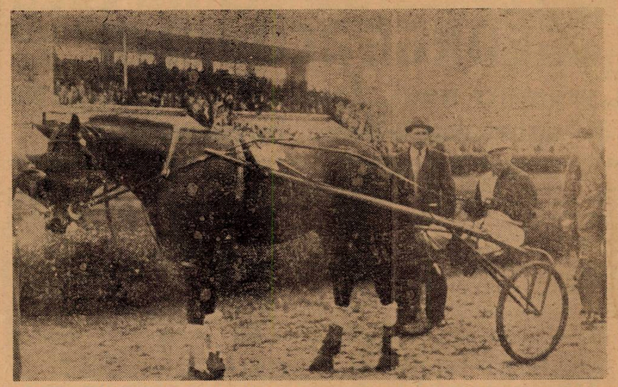

CLIFFORD HANOVER, proprietatea A. S. R. Principesa Elisabeta, după victoria din premiul Edgar

sunt puși de acord de Diadia Lul.

Pentru locul al treilea Urganda dispune de Chilipir și Contesse Worthy.

In PREMIUL GENERAL BOTEZ Eftin conduce urmat îndeaproape de Ghimp și Ben Hur. Eftin galopând, victoria revine lui Ben Hur, iar la locul lui se plasează Petruș venit de departe, care a galopat și el pe linia dreaptă când înaintea puternic.

Bafta conduce în PREMIUL EDGAR în timp ce Clifford Hanover reface treptat handicapul. Până la urmă ultimul câștigă ușor urmat de Pușa și Helen Helpin.

După câteva sute de metri Hispano, Vâlcea și Voința sunt la conducerea premiului Inzestrării Armatei. Primul galopează iar pe linia dreaptă Voința numai poate fi ajunsă de Vâlcea și Pinkerton ari termină în ordine.

Eggy conduce în PREMIUL EUGEN urmată de Belșug. In ultimul ocol Belșug trece în frunte și nu mai poate fi ajuns de Josedale Margot și Iulitat.

In PREMIUL ESTER Talisman conduce cu mare avânt lăsând impresia că numai poate fi ajuns. Galopând în trei ori este însă întrecut de Hotin și Rozina, Talisman rămânând al treilea.

Rezultatele technice

463. Premiul DORA HALLE — Condiție (16.08) 10.000, 3.000, 1.300 lei

452	TAVA	1	2200	3.26°	1.33°	Drăgotescu	33	32
452	Bețiv	2	2220	30°	35	Fischer	43	45
460	Zgomot	3	2200	34	37°	Gaidaev	119	129
454	Garofița		2140	—	—	Dobrescu	41	40
—	Ezer Jo		2220	40	39°	Grünwald	28	24'

¹) Dist. loc 4 pt. galopuri repetate.

TAVA (Wapiti și Talpa) aparține d-lui M. Abăluță și este antrenată de T. Drăgotescu.

Primă, lei 1.000, d-lui M. Abăluță, crescătorul iepei Tava.

Tribună, 33; 19, 21. Peluză, 32; 16, 22 lei.

464. Premiul HUNEDOARA — Condiție (1/1) (16.38) 10.000, 3.000, 1.300, 700 lei

446	ODESSA	1	1800	2.59°	1.39°	Pavlic	34	41
445	Dvalin	2	1760	timp	neanregis.	A. Bota	97	98
445	Amok II	3	1700	„	„	Gaidaev	87	63
446	Chiot	4	1720	„	„	Brailowsky	43	34
445	Veturia		1760	„	„	Andreyewsky	68	67
445	Lector		1700	„	„	Voronin	1382	222
446	Leac		1800	„	„	Sloboencо z	390	62
445	Ethelvine		1700	„	„	Grünwald	268	571
445	Miorița II		1700	„	„	Weich	1089	888
445	Darling W.		1760	„	„	Corol	442	190¹
391	Chiabur		1720	„	„	Crotenco	43	34°
257	Lucky Boy		1700	„	„	Lucan	569	666¹

¹) Dist. loc 3 pt. galopuri repetate.
²) Dist. loc 8 pt. galopuri repetate.
³) Dist. pt. galopuri repetate.

ODESSA (Saperlot și Oly) aparține grajdului Biriuză și este antrenată de M. Pavlic.

Primă, lei 1.000, d-lui P. Constantinescu, crescătorul iepei Odessa.

Tribună, 34; 14, 23, 18. Peluză, 41; 15, 24, 22 lei. Event: Tribună, 120. Peluză, 167 lei.

465. Premiul DRIFT ALONG — Handicap (17,04) 12.000, 3.500, 1.700, 800 lei

420	JOLY	1	1720	2.34°	1.29°	Gaidaev	21	22
418	Pandur	2	1790	36°	29	Dobrescu	105	68
451	Anny Worthy	3	1730	42°	33°	Crotenco	483	407
426	Catinca	4	1720	44°	35°	Gram	793	553
418	Sam Worthy		1760	57°	41°	Corol	483	407
434	Flying		1720	33°	29°	Ghinea	102	92¹
421	Little Orphan		1760	—	—	Cercasov	18	19²

¹) Dist. loc 1 pt. mers neregulat.
²) Dist. pt. galop înainte.

JOLY (Johannes și Peggy II) aparține Grajdului Sterea și este antrenată de J. Marcu.

Tribună, 21; 16, 19. Peluză, 22; 14, 18 lei.

466. Premiul ETULEA — Performanță (17,26) 10.000, 3.000, 1.300, 700 lei

443	DIADIA LUL	1	1810	2.37	1.32°	Szabo	30	32
437	Bistricioara	2	1760	48°	35'	Crainic	41	48
444	Urganda	3	1760	49'	36°	Zabelin	137	95
415	Chilipir	4	1700	51°	41°	Brailowsky	119	149
427	Comtesse Worthy		1720	53'	40°	Corol	325	392
548	Năluca		1720	54	41°	T. Marcu	318	220
449	Speranța		1700	54°	42'	Iurca	3452	2866
449	Dudu Gordon		1740	56°	41°	Gaidaev	210	145
444	Ulm		1720	56°	42°	Voronin	495	506
446	Lupoaica		1720	3.00°	44°	Pavlic	102	76
460	Primăvara		1780	01'	41'	Lucan	1626	2150
454	Dracu		1760	04'	47'	Ghinea	542	390
453	Eol		1780	08	45°	Dobrescu	39	40

DIADIA LUL (Pajtas și Domnița II) aparține d-lui D. V. Cristea și este antrenat de I. Szabo.

Primă, lei 1.000, d-lui N. Ianușevici, crescătorul armăsarului Diadia Lul.

Tribună, 30; 16, 15, 33. Peluză, 32; 16, 16, 27 lei. Event: Tribună, 87. Peluză, 154 lei.

467. Premiul GENERAL BOTEZ — Record (17,50) 20.000, 6.000, 3.000, 1.400, 600 lei

448	BEN HUR	1	2120	3.07°	1.28°	Tassopol	43	38
438	Petruș	2	2200	09	25°	Pavlic	53	43
448	Eftin	3	2080	09°	31'	Crainic	13	13
435	Ghimp	4	2080	09°	31'	Slobozenco	821	695
457	Nation	5	2120	09°	29°	Gaidaev	392	230
457	Adda Worthy		2080	11°	31°	Corol	201	219

BEN HUR (H. P. și Bien Aimée) aparține d-lui T. Tassopol și este antrenat de T. Tassopol.

Primă, lei 2.000, V. și moșt. M. Andreyewsky și moșt. Dr. Iliescu, crescătorii armăsarului Ben Hur.

Tribună, 43; 22, 19. Peluză, 38; 17, 21 lei.

468. Premiul EDGAR — Condiție (18.18) 12.000, 3.500, 1.700, 800 lei

403	CLIFFORD H-VER	1	2280	3.27°	1.30°	Cercasov	13	16
452	Pușa	2	2190	29	35°	Pavlic	73	72
453	Helen Halpin	3	2220	29°	34°	Ghinea	71	93
427	Săgeata	4	2200	30°	35°	Andreyewsky	76	53
453	Bafta		2080	30'	41°	Brailowsky	110	82
438	Joker		2200	33'	42°	Szabo	244	122

CLIFFORD HANOVER (Calumet Chuck și Queen Hanover) aparține hergheliei Banloc și este antrenat de N. Terehov.

Tribună, 13; 15, 21. Peluză, 16; 16, 19 lei.

469. Premiul INZESTRAREA ARMATEI — Handicap (18,41) 10.000, 3.000, 1.400, 700 lei

460	VOINȚA	1	1780	2.44	1.32°	Gaidaev	24	23
—	Vâlcea	2	1740	45'	35°	Szabo	232	152
460	Pinkerton	3	1740	47°	36°	Gram	53	45
460	Peter Worthy	4	1760	47'	35°	Christodorescu	398	315
460	Dor de Ducă		1740	47°	36°	Slobozenco	171	207
427	Elena		1760	51°	37'	A. Bota	—	—
415	Draga Mea		1770	53'	38°	Dobrescu	331	190
450	Oborean		1740	—	—	Crainic	85	50
443	Sultana		1760	3.01'	43'	Zabelin	423	1016
437	Hispano		1720	07'	49'	Ghinea	28	38

¹) Dist. loc 8 pt. galopuri repetate.
²) Dist. loc 9 pt. galopuri repetate.

VOINȚA (Wapiti și Vulpea) aparține d-lui A. Niculescu și este antrenată de N. Gaidaev.

Tribună, 24; 13, 27, 16. Peluză, 23; 12, 21, 16 lei. Event: Trib. 145. Peluză, 152 lei.

470. Premiul ENYEM — Condiție (19,05) 14.000, 4.000, 2.000, 1.000 lei

301	BELȘUG	1	1760	2.34°	1.27°	Szabo	14	11
431	Jos. Margot	2	1780	34°	26°	Grünwald	43	47
438	Iubita	3	1760	35°	28°	Slobozenco	58	92
450	Gaby M.	4	1740	36'	29°	Gaidaev	115	154
333	Eggy		1720	37°	32°	Drăgotescu	43	47
451	Katy Caid		1760	30'	32	Corol	175	139

BELȘUG (Red Aubrey și Peg Dillon) aparține hergheliei Rodica și este antrenat de I. Szabo.

Tribună, 14; 12, 17. Peluză, 11; 11, 11, 14 lei.

471. Premiul ESTER — Handicap (19,27) 10.000, 3.000, 1.300, 700 lei

446	HOTIN	1	2160	3.30°	1.37°	Andreyewsky	59	45
429	Rozina	2	2160	31'	37°	Ghinea	35	29
449	Talisman	3	2100	31°	40°	Pavlic	17	17
449	Lilia	4	2160	31°	38	Slobozenco	73	75
449	Uria		2100	39°	44°	Zabelin	—	—

HOTIN (Haron și Clipa) aparține Societății Zarojani și este antrenat de A. Podoleacov.

Tribună, 59; 20, 17. Peluză, 45; 18, 16 lei. Event: Trib. 110 Peluză, 105 lei.

ATLETISM

După concursul pentru cupa „GEORGE ICONOMU"

La vremuri noui, formule noui. Situația sportului atletic bucureștean

Sezonul atletic bucureștean se poate socoti virtualmente deschis.

Concursurile străjerești și cupa Iconomu — două manifestațiuni de massă — ne-au dat suficient material spre a avea un prim indiciu asupra posibilităților actuale, asupra formei atleților și, în general, asupra situației mișcării atletice din Capitala țării.

Concursurile străjerești au confirmat părerea că atletismul poate conta realmente pe sprijinul străjeriei și că orizonturi noui se deschid de acum înainte acestui sport.

Dacă ar fi să privim problema numai din acest punct de vedere și încă ar trebui să ne declarăm mulțumiți.

Nu trebue însă să uităm, că practica atletismului în massa tineretului străjeresc înseamnă înainte de toate o nouă concepție de viață, un mijloc de a pregăti tineretul prin cel mai complect dintre sporturi.

Pentru cine a urmărit evoluția ideii de sport la noi în țară și mai ales, drumul întortochiat și plin de obstacole pe care a trebuit să-l străbată atletismul românesc aceasta recunoaștere oricât de târzie ar fi ea nu poate să nu însemne o biruință.

Cupa Gheorghe Iconomu a rămas de aproape două decenii ceea ce nu toți am cunoscut-o: admirabil prilej de luptă intercluburi.

Dar ca orice luptă, ea are și unele lipsuri.

Mișcarea atletică a avut atâta de suferit de pe urma pasiunii pe care au pus-o cluburile în luptele pentru trofee, încât nu mai credem că este cazul să se încurajeze asemenea manifestațiuni, care pe lângă faptul că nu pot avea cine știe ce o valoare sportivă, prezintă și mari lipsuri tehnice.

Formula cupei Iconomu deschide însă o problemă și anume atenția pe care trebue s'o dea F. R. A. atunci când pune în joc sau aprobă regulamentele unor cupe.

O ușurință în aprobarea desfășurării unui concurs poate avea repercusiuni multă vreme.

Numărul mare de concurenți — chiar dacă nu s'au prezentat cei aproape 450 inscriși este mulțumitor și un semn că atletismul nu se mai practică într'un cerc „strict familiar".

Dacă ne-am bucurat admirând pajiștea stadionului frământată de un tineret dornic să lupte, am rămas oarecum întristați de slaba lor pregătire, de ușurința cu care cluburile i-au trimis la concurs.

Stând și urmărind chinurile unui alergător care deși primise câteva sute de metri handicap la 5000 m. abandona în chip lamentabil după „trei patru ture, sau „eforturile" unui aruncător ca să arunce într'un mod caraghios discul la 17 metri și ciocanul cam tot acolo, ne-am putut da seama, — și cred că alături de mine toți cei ce au răspunderea sportului atletic, — de problema gravă și importantă care se pune și anume: selecționarea elementelor și pregătirea lor tehnică.

Pentrucă asociațiile noastre nu au posibilități. Federația va trebui să intervină cu autoritate și competență...

Atletismul a fost de mult decretat primul sport de utilitate națională; în consecință toți factorii trebue să colaboreze spre a-i asigura o organizare cât mai perfectă, o îndrumare cât mai metodică.

Fiecare club să fie încadrat cu instructori, activitatea asociațiunilor supraveghiată și îndrumată spre a difuza atletismul în massă.

Tineretului trebue să i se impună un minim de performanțe, iar concursurile deschise numai celor care prezintă toate garanțiile de pregătire și antrenament.

Demarcarea netă, atât în conducerea federației cât și în cea a legilor și cluburilor, a activității sportive și administrative de cea tehnică.

Intronarea unei ordine și unei mai severe discipline, căci s'a dovedit că sportivii români în general și atleții în special, au nevoie de o activitate disciplinată, fără de care orice succes este imposibil de atins.

Observăm că pe zi ce trece atletismului românesc, încătușat în ultimi ani în preocupări meschine și atât de departe de nevoile lui și se pun o serie de probleme, unele mai importante ca altele.

Începând cu crearea și organizarea corpului de instructori și terminând cu înzestrarea cu materiale și instalații și trecând printr'o reformă a mentalității conducătorilor de secțiuni și atleților totul trebuie organizat metodic și sistematic.

Să nu ne încânte prea mult nici isprava lui Tălmaciu nici recordurile lui Kiss și să ne gândim serios că atletismul este o problemă ce trebue să preocupe sute și mii de tineri, că o adevărată clasă în acest sport nu se obține antrenându-te în ziua concursului, că rezultatul în atletism, mai mult ca ori cari alt sport, nu se poate face strigând de pe marginea pistei, ci lucrând sistematic și cu multă perseverență.

Iată ceea ce trebue să înțeleagă atleții noștri și mai ales conducătorii lor.

Comitetul Federației Române de atletism se întrunește

mâine într'o importantă ședință

După cum am anunțat, comitetul Federației române de atletism se întrunește mâine într'o importantă ședință.

D. col. Pălăngeanu va face o expunere comitetului asupra vizitei la Cernăuți, urmând ca după aceea comitetul să discute asupra taberei de antrenament, asupra situației atleților concentrați și asupra altor probleme în legătură cu bunul mers al sportului atletic.

REZULTATELE CONCURSULUI feminin de ieri dela A. N. E. F.

Pe stadionul A.N.E.F., a avut loc eri un concurs atletic femeile cărui rezultate au confirmat din nou talentul câtorva atlete în care se pun mari speranțe.

Leny Teodorescu, o aruncătoare de greutate și disc excepțional dotată, la lungime a atins 4 m. 94, performanța care o indică ca pe una din marile favorite la această probă, atât la campionatele regionale cât și la cele naționale.

Continuând cu aceiași atenție pregătirea pentru aceste probe, Leny Teodorescu atâta de tânără acum, poate da mai târziu performanțe care să facă cinste mișcării atletice feminine dela noi.

Din restul celorlalte concurente, remarcăm forma bună a Gettei Richter, care continuă să fie o talentată săritoare la înălțime. O notă bună pentru Iutzy Sebesi și Inge eigelt.

GREUTATE

1. Leny Teodorescu (V.) 8 m. 23.
2. Raiza Carabidovici (V.) 7 m. 92.
3. Iutzi Sebeși (V.D.) 7 m. 84.
4. Silvia Petrescu (St. R.) 7 m. 58.
5. Moața Chișan (V.) 7 m. 45.

DISC

1. Leny Teodosescu (V.) 24 m. 03.
2. Moața Chișan (V.) 23 m. 66.
3. Silvia Petrescu (St. R.) 23 m. 45
4. Iutzy Sebeși (V.D.) 22 m. 34.

800 m.

1. Nutzy Grozoiu (V.) 2 m. 46 s. 5
2. Moața Chișan (V.) 2 m. 03 s. 6

LUNGIME

1. Leny Teodosescu (V.) 4 m. 94
2. Iutzy Sebeși (V.D.) 4 m. 77.
3. Rodica Riegler (V.) 4 m. 51.
4. Getta Richter 4 m. 30.

INALȚIME

1. Getta Richter (V.) 1 m. 30.
2. Inge Weigelt (St. R.) 1 m. 30.
3. Iutzy Sebeși (V.D.) 1 m. 30.
4. Rodica Riegler (V.) 1 m. 25.

60 m. PLAT

1. Iutzy Sebeși (V.D.) 8 s. 5.
2. Sica Dumitriu (V.) 8 s. 7.
3. Zoica Manolescu (Vict.) 8 s. 9.

În cadrul returului din „Micul C. E. C." se vor disputa două ștafete

Liga de atletism Muntenia, continuând seria curselor de propagandă, a luat inițiativa de a organiza Duminică, în pauzele returului din „Micul C. E. C." Rapid—Hungaria, Venus—Beogradski, două ștafete: una de 4×100 m. și alta de 4×400 m.

Aceste două curse cari au dat loc la o permanentă luptă între cluburile bucureștene, în general, și între Venus și Viforul Dacia îndeosebi, vor prilejui și de data aceasta un spectacol atletic ce-și va atinge scopul final. Bine înțeles, va avea nevoe, pentru aceasta, de o organizare ireproșabilă.

După toate probabilitățile vor participa următoarele echipe: Venus, Viforul Dacia, Stadiul Român și Victoria.

După concursurile dela Cluj

Iată-ne, revenind după o Duminecă atletică, ce ne dărue nu numai subiectul prezentei cronici, ci și justificate nădejdi pentru un sezon atletic, întârziat oarecum, dar pare-se promițător în rezultate. București și Cluj au rezumat activitatea din țară, prilejuind mirarea celor cari așteaptă, mereu, vești din Banatul atâtor frumoase realizări, ori din Cernăuțiul de atâtea ori vrednic. Caracteristici demne de notat sunt: recordul lui Gh. Kiss și totala afirmare a tinerilor. De altfel, încă din vara anului trecut, atletismul românesc trăește și se bizue pe aceiași adolescenți, încă nerutinați, dar plini de talent, încredere și ambiție.

Dacă am avut bucuria unor performanțe clujene, cari n'au surprins pe nimeni, cunoscute fiind calitățile atleților și statornicia conducătorilor, în schimb nu am cunoscut satisfacția pe care ți-o dă un public numeros și entuziast, înghesuit în jurul pistei, încurajând și răsplătind pe învingători. Nu știm câți spectatori au fost în Parcul Carol II, dar îi bănuim puțini, dintr'o cronică ardeleană, în care sunt însemnate și roadele reuniunii, dar și lipsa publicului. Fără să râvnească miile de spectatori ai foot-ballului divizionar, atletismul nostru are un alt ideal de împlinit, acela al valorii sale și al cuceririi de noi adepți, ideal spre care va trebui să-și îndrume forțele și elanurile sale creatoare.

Pe tărâm internațional, vom aminti performanța lui Compagner, care a ameliorat la Parma, recordul Italiei, trecând 1.95 m. Și un amănunt pentru săritorii noștri: alți cinci concurenți au luat 1.85, adică cu jumătate de centimentu mai puțin decât recordul României.

Retragerea din atletism a lui Cunningham, nu și din viața atletică, el fiind profesor de educație fizică, n'o putem crede definitivă. E atât de greu unui atlet bun, care încă mai poate fi astfel. să părăsească pista atâtor neuitate biruințl...

La București, ștafeta pentru cupa Mărăscu n'a iscat nici dârzenia unei lupte pe echipe, nici interesul unui public, pe care gratuit, șoseaua Kisselef l-ar fi împrumutat, o clipă, întrecerii disputată în belșugul ei de verdeață, floare și aer curat. Pe sub castani, fuga alergătorilor a culeș curiozitatea iubitorilor de dimineți proaspete și privirile cailor eșiți la plimbare înaintea marelui Derby.

A câștigat Venus, după o cursă în care doar primele schimburi și o încurcătură pasionantă de parcurs au reușit să miște din toropeală, atleți și spectatori. Mai mult decât absența Viforului, rămâne regretabilă aceea a Stadiului Român, în joc fiind cupa ce purta un nume, ce evoca un om, drag și nouă, dar nespus de drag, lor.

Prin performanța lui Kiss, tabela recordurilor devine mai ușor de învățat, între 500 m. și 30 km. recordurile aparținând lui Gh. Kiss, Dinu Cristea și V. Cristescu. E o tendință de simplificare, pe care puțini am fi putut-o ghici, ori prevede. Prețuim în atletul acesta, care încă nu e campion balcanic, pe cel care a reușit să doboare cele mai multe recorduri și care a alergat pentru întâia oară la noi în țară, 1500 m. sub patru minute și 3000 m. sub nouă minute.

Imbucurătoare sunt și rezultatele unui Moina, Coracu, Fülop și Hanec, reapariția lui Stoichițescu și Spaniol, precum și rezultatul lui Rădășan dela disc. Ne'ncântă, îndeosebi, dragostea lui Coracu și pentru atletism și revenirea lui Moina după accidentul din toamnă. Vom nota prezența orădeanului Kiss, dar și nu pe aceea a lui Biro.

Clujul, la întâiul său concurs, ne-a dovedit trăinicia tradiției ateltice transivane. Păstrăm credința în organizarea altor noi concursuri. Și dacă se poate, atunci, să nu fie uitate nici fetele....

Ce a mai fost Duminecă, în afară de o zi cu soare, vânt și ploae, n'am mai putea spune. Poate, privind în trecut, sentimentul de îngrijorare pentru atletismul nostru, odinioară cu un alt ritm de viață. De vină, nu suntem numai noi, ci și vremile, povara unui an, pe care-l ducem, cu toții, greu, în desaga vârstii. Dar ca un îndemn la pace, tinerețe, entuziasm așteptăm încrezători campionatele străjerești și campionatele, concursurile naționale. O așteptare pe care n'am voi-o nici lungă și nici zadarnică....

Virgil Ludu

Sâmbătă și Duminică se vor disputa campionatele regionale

In urma hotărârii luate de liga de atletism Muntenia, anul acesta campionatele regionale de atletism au fost sortite să se dispute Sâmbătă și Duminica viitoare.

Cele câteva ieșiri publice ale atleților bucureșteni au fost suficiente pentru a pregăti pe majoritatea lor pentru acest campionat.

CAMPIONATELE SUNT DESCHISE TUTUROR

Concursurile ce vor începe Sâmbătă pe Stadionul A. N. E. F. sunt deschise tuturor categoriilor de atleți, adică: seniorilor, juniorilor și fetelor.

Anul acesta spre deosebire de ceilalți ani, va cunoaște în aceste campionate dispute din cele mai aprige, cupa Iconomu disputată Duminică, deschizând prima poartă.

Cluburile așteaptă întrecerile cu un deosebit interes, săptămâna aceasta consacrând-o exclusiv antrenamentelor.

Concursurile pentru campionat vor începe Sâmbătă după amiază și vor continua Duminică dimineața la ore pe cari le vom anunța la timp.

CICLISM

NOTE DE DRUM

CURSA DELA ROŞIORI S'A DESFAŞURAT DRAMATIC, PE O ARŞIŢA CUMPLITA

INSEMNARILE UNUI CONCURENT

Cursa dela Roşiori...

O etapă dură, dramatică, de „Tur al României". O cursă care a adus în discuţie o mulţime de lucruri, a evidenţiat o serie de puncte technice, privind însăşi existenţa pedalei noastre ca şi progresul ei.

Insă latura aceasta o vom lăsa pentru altădată, căci ea poate fi cuprinsă într'o serie de articole, privind nivelul staţionar al ciclismului nostru, — pentru astăzi înregistrând aci, mai mult aspectele probei, partea descriptivă, ca o completare a cronicii de eri.

Vor fi aceste rânduri, notele de drum ale unui ins care a schimbat plusul maşinii oficiale cu rigiditatea şeii de bicicletă.

*

După zile şi săptămâni de ploi, vânt, vreme rece uneori, băeţii s'au pomenit Duminică de dimineaţă luaţi în primire de o căldură cu vădite veleităţi de tropice.

Trecerea bruscă dela o vreme posomorîtă la canicula a moleşit băeţii. Totuşi, cum suntem încă la primii kilometri, domneşte oarecare dispoziţie, — mergându-se susţinut. Aproape de Bragadiru, o căzătură. Şi cum unde e o căzătură e şi Ciorobea, îl văd făcând un looping de toată frumuseţea, în compania a încă trei alergători.

Mai încolo, câteva smucituri, o şea ruptă: a lui Feordeanu, şi primul deal serios nu aduce schimbări. Căldura este din ce în ce mai grozavă. Comuna Naipu: Dobrin este primul care plăteşte tribut asupra luxului de a avea cauciucuri uşoare, subţiri. De altfel, mai toţi avem asemenea cauciucuri. Dar nu-i timp de reflecţii; Grigoriu s'a repezit, confirmându-şi titulatura de „nebunul pedaleur", cărând după el pe Niculici, şi Norhadian. La câteva lungimi, împreună cu Ţapu şi Hapciuc, luptăm să reducem distanţa. Ni se alătură Guzan şi Silvestru. Timp de 5 km., distanţa între fugari şi noi este când de 20 m., când 40, când 10, până ce la intrarea în comuna Asan-Aga se face joncţiunea — (km. 51).

O serie de smucituri: „nebunul pedaleur" nu se astâmpără. Ceva mai încolo decolez. E cald. Grozav de cald. Bidoanele se golesc. Alimentele rămân intacte în buzunare. Incerc să mănânc o smochină. O mofolesc inutil în gură. Nu alunecă pe gât. Ştiu. Condiţie fizică proastă.

Mai precis, un stomac deranjat cu nişte mititei în ajun. Mititei care mi-au răsturnat calculele făcut în urma antrenamentelor: am pierdut contactul cu protagoniştii cu mult înainte de Alexandria când, prin linia atrenamentelor, ar fi trebuit să fie altfel. Dar...

Rândurile [illegible] n'au intenţia de a scuza sau explica. Sunt mai de grabă un aviz „redactat" din proprie pătanie, că trebuie să rezişti anumitor slăbiciuni gastronomice şi mai ales, să nu-ţi îngreunezi stomacul în ajunul probei. Contează enorm.

*

Şoseaua--i lungă, dreaptă, fără pomi, pustie. In faţă, plotonul fruntaş. Ce bine trebuie să fie acolo la adăpost între protagonişti Şi nu merg tocmai grozav de iute.

Dar soarele bate nemilos. Acum razele cad aproape perpendicular. Din faţă, vin valuri de căldură. Un vânt fierbinte, ca un Bora dalmaţian sau un Simun saarian. Nu-i exagerată comparaţia. Mai ales când nu te simţi bine. Când stomacul refuză să primească alimente. Ci numai apă, apă, lichid, iar pedalajul consumă, cere ardere şi n'are ce. Te gândeşti cu groază că mai ai 40—45 km. şi te îndârjeşti foarte la gândul că cu 3, 4 zile mai înainte goneai uşor — cam tot pe aceleaş meleaguri — şi în traiu mult mai susţinut.

Ehei, băete, e veche povestea. Nu întotdeauna ai zi bună. Sunt dese foarte cazurile când, la antrenament „mănânci foc" iar la concurs nu realizezi nici pe departe isprava. Sau invers: mergi prost la antrenament şi"n cursă nu te mai recunoşti.

Chestie de dispoziţie fizică, de zi, — cum se spune.

*

Alexandria.

„Finita est" — şoseaua asfaltată. Praf, pietre, gropi.

Din urmă vine de unul singur Dobrin. Şi aşa va ajunge la Roşiori, după o scurtă tovărăşie ce i-am ţinut câţiva kilometri.

Prin sate, lumea cu căni şi găleţi cu apă. Amintesc de Turul României, etapa întâi desfăşurată pe o arşiţă cumplită. Intocmai ca alaltăeri.

Iată şi Roşiorii.

*

Patriarhalul orăşel de pe malul Vedei a fost în sărbătoare. Viaţa-i tihnită, de provincie, cu multe cafenele şi oameni liniştiţi, citindu-şi ziarul şi discutând gravi, a fost sguduită de un iureş: au venit ciclistii dela Bucureşti. Toţi roşiorenii sunt în păr, în frunte cu d-nii căp. Chissim, primarul urbei şi comisar Lalescu şeful poliţai.

*

Instalaţi în camerele unui hotel, care purta pare-mi-se, invariabilul şi eternul nume de provincie „Unirea", — alergătorii s'au odihnit, — o oră. Au venit între timp şi restul alergătorilor. Până şi chiar încărunţitul Boroneaţă.

Apoi masa, câteva urale în sănătatea sportivilor locali şi iarăşi odihna până către ora trei.

E o zăbuşeală afară. Nimeni nu umblă pe străzi, câinii stau lungiţi la umbră gâfâind, — stă par'că şi timpul, obosit.

Numai Ţapu e în vervă. Nici nu putea fi altfel. A dat câţiva ţapi (cu bere, notaţi bine) şi atât îi trebuie.

*

Doar a lăsat starterul steagul şi Ţapu a ţâşnit. Plutonul s'a întins, s'a lungit, s'a rupt în bucăţele

In faţă, tripleta Dobrin — Ţapu — Niculici acţionează mecanic. La câţiva metri o altă tripletă: Ciorobea — Silivestru şi subsemnatul. Aci Ciorobea mână cel mai mult şi vârtos. Ţine morţiş să prindă plotonul din faţă care numără 8 inşi. Sunt acolo trei aspimişti şi trei metropoliţi ultimii fiind mai bine clasaţi. Ţapu et Comp. are tot interesul ca Ciorobea să nu intre în pluton. Mai ales că Tudose stă la cutie. N'are de ce trage. Mână vârtos Dobrin şi Hapciuc.

50 m., 100, 200, 1000 şi plutonul ne ia 4 minute până la Alexandria.

La eşirea din oraş ajungem pe Grigoriu epuizat. Abia mai pedalează.

Ciorobea rămâne cu el.

Acum conduce Silivestru. Mai încolo Hapciuc. care spărsese, e la capătul forţelor. In Drăgăneşti dăm de Ţapu care spărsese. Deci Tudose şi ceilalţi nu-s departe.

*

După trecerea prin Naipu, se apropia din urmă un ins. Ţapu gălăgios: hai, mă că ne prinde ăla.

Dar la km. 37, Hapciuc, frânt, se loveşte de Ţapu, cade. eu peste el şi Silvestru peste mine.

Hapciuc are pedala ruptă, eu roata. Mi-o dă pe a lui el abandonând şi când să plec, hop Dobrin din urmă Am holbat ochii. „Ăla" de care fugise Ţapu, fără să ştie cine e, era Dobrin care spărsese şi a reparat ascuns într'o casă.

Ultimii kilometri.

Un vânt năprasnic sufla din faţă. Incepuse de pe Alexandria şi acum era înfuriat rău de tot. Cred că nici cu 25 km. pe oră nu se mergea.

Cineva ne spune că primul pluton e doar la câteva minute.

Inutil. Pedalele cad greu, corpul se bălăngăne în dreapta în stânga, luptând cu vântul. Kilometrii par'că s'au lungit. Am impresia că cineva a mutat pietrele kilometrice.

Aproape de Argeş, ne ajunge Grigoriu „mortul" dela Alexandria, care revenise uluitor. Am auzit unele murmure, după cursă, cu privire la revenirea colegului meu de club, — care, colac peste pupăză, a fugit de sub nasul nostru plasându-se după o maşină.

Şi, însfârşit, iată şi linia de sosire. Uff.

*

Şi totuşi, — aflăm — s'au întâmplat pe parcurs şi după cursă unele regretabile incidente între oficiali şi ceilalţi urmăritori ai cursei. Personal n'avem cunoştinţă de aceste întâmplări, dar după felul cum ne-au fost relatate, faptele aruncă o lumină urâtă asupra sportului.

Mai ales când aceste întâmplări iau un aspect atât de grav încât să fie nevoe de intervenţia poliţiei.

Nu vom face aci judecata, unuora sau altora, nici nu vom căuta să stabilim culpabilităţi, ci vom sublinia cu mult regret că asemenea lucruri dăunează profund mişcării cicliste.

Emil Iencec

Oficialii probei de fond „Circuitul Leonida", care se va desfăşura Duminică

A doua mare probă de fond a sezonului se va desfăşura Duminică în regia grupărei „Leonida", pe traseul Bucureşti Târgovişte-Ploeşti-Bucureşti.

In total, cursa de Duminică măsoară 186 km. Proba este deschisă tuturor alergătorilor licenţiaţi ai F. R. C.-ului din toate categoriile şi se va desfăşura sub formă de handicap.

IATĂ OFICIALII CURSEI

Comisar g-l: C. Marinescu.

Judecător: D. Drugeanu.

Ajut. jud.: Gh. Iacobescu, V. Stănescu.

Starter: Gl. Morăruş.

Cronometrori: V. Stănescu, D. Albu.

Comisari: C-tin Chiriţescu, G. Nicolau, F. Popescu.

BOX

Rezultatul întâlnirei inter-oraşe Reşiţa—Timişoara Reşiţa-Timişoara 11-7

Reşiţa, 16. — In sala cinematografului „Muncitoresc" şi în faţa unui public cifrat la 800 spectatori, s'a desfăşurat Duminică seara, întâlnirea de box, între reprezentativele oraşelor Reşiţa şi Timişoara.

Dacă această reuniune s'a bucurat de un succes moral, cât mai mare, din partea publicului asistent, amator de reuniuni cu scop pugilistic, totuşi d. Ambruş, judecătorul unic al întâlnirilor, a fost de o revoltătoare părtinire cu echipa oaspe, ceeace a făcut pe conducătorii clubului U. D. R. şi organizatoarea acestei întâlniri, să înainteze o reclamaţie F. R. Boxului.

REZULTATELE REUNIUNEI

Categoria cocoş

Fiat (Reşiţa) învinge la puncte pe *Koenig* (Timiş.). In cursul primei reprize Koenig a fost down.

Categoria muscă

Bâtea (Reşiţa) câştigă la puncte în faţa lui *Gherman* (Timiş.). Timişoreanul a fost down în prima repriză

Categoria pană

Vukovici (Timiş.) bate la puncte pe *Penall* (Reşiţa).

Bojovici (Timiş.) învinge la puncte pe *Bara* (Reşiţa).

Ştefan Moritz (Timiş.) bate prin k. o. în repriza II-a pe *Necşa* (Reşiţa).

Zimmer (Reşiţa) câştigă prin descalificare pentru lovitură joasă, în faţa lui *Petschowsky* (Timiş.).

Categoria uşoară

Weimberger (Timiş.) învinge la puncte pe *Munteanu* (Reşiţa).

Categoria mijlocie

Pistovici (Reşiţa) face match nul cu *Doerflor* (Timiş.).

Categoria semi-grea

Petre Pop (Reşiţa) câştigă la puncte în faţa lui *Meuzer* (Timiş.).

Inte coloşi

Walter Neusel şi Arno Noeblin vor disputa titlul Germaniei la toate categoriile

Invingătorul urmează apoi să înfrunte pe MAX SCHMELLING

Tratativele începute de destul timp, în vederea angajării unui match între Walter Neusel şi Arno Noelblin, pentru titlul Germaniei la toate categoriile au fost, însfârşit, perfectate.

Din informaţiunile venite din Germania rezultă că cei doi adversari vor fi puşi, faţă în faţă, în ziua de 22 Iunie, şi în cadrul unei reuniuni ce se va desfăşura în arena „Palatului de Ghiaţă" din Friederchshain, oraş situat în imediata apropiere a Berlinului.

Walter Neusel care suferise în ultimul timp de o indispoziţie a reluat antrenamentul sub supravegherea managerului său sub supravegherea managerului său în timp ce Koelblin lucrează intens sub conducerea fostului campion german la toate categoriile, Samson Koerner.

Nu este exclus ca învingătorul acestui match să fie opus apoi lui Max Schmeling, campionul Europei la toate categoriile

Reamintim că Schmeling a cucerit acest titlu învingând anul trecut pe Adolf Heuser şi că Arno Koelblin a fost învins acum câţiva ani de Moţi Spakow care la dominat cu manifestă uşurinţă.

Englezul Tommy Martin va întâlni pe Lou Nova

Greul englez Tommy Martin, stabilit temporar în America a susţinut zilele trecute matchul revanşă cu Bob Kestall, de către care a fost învins la puncte în prima întâlnire.

De rândul acesta, Tommy Martin şi-a dominat net adversarul învingându-l prin scoatere din luptă în repriza şaptea.

Invingătorul a lăsat o excelentă impresie, fapt care a determinat pe promotorul Mike Jacobs să-i propună un match cu Lou Nova.

Atât Tommy Martin cât şi Lou Nova au acceptat propunerea, astfel că Mike Jacobs urmează să fixeze data disputei.

HAND-BALL

B.T.V. - Vulturii Carpaţilor 15-5 (9-1)

Invinşii din prima lor partidă oficială, s'au comportat destul de bine în faţa echipei cu trecut, şi dacă avea un portar bun, scorul era cel puţin cu cinci puncte mai puţin.

Cu toate acestea, s'au prezentat onorabil şi în viitorul lor match se vor reabilita.

B. T. V. ca în toate jocurile s'a prezentat şi de data aceasta cu echipa bine pusă la punct şi au realizat a treia victorie consecutivă.

Au marcat: Filoti (4), Herczog (4), Rein (4), Binder (3), Sadovsky (3) şi Niculescu.

S'au remarcat Filoti, Herczog, Rein, Binder dela B. T. V. şi Sadovsky, Niculescu, Haitaş şi Schmidt dela Vulturii Carp.

A arbitrat bine d. Ganţu Maxim.

RUGBY

Programul matchurilor de Duminică, 23 Iunie

Pentru Duminică, s'au stabilit următoarele jocuri:

T. C. R. — C. F. R., teren Triunghi, ora 17,30.

Venus — Victoria, teren Velodrom, ora 10,30.

Viforul Dacia — R. C. 13, teren Velodrom, ora 16.

IN PERSPECTIVA

O REUNIUNE DE MARI PROPORȚII

în care titlul european la categoria pană se va pune în joc

Lucian Popescu își va face reintrarea în fața lui Sandu Ion

Promotorii bucureșteni, deși au lăsat impresia că nu sunt preocupați de chestiunea continuării activității, au lucrat intens în ultimele zile, căutând să alcătuiască un program de necontestată valoare.

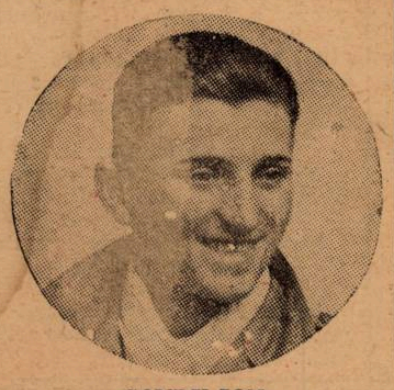

SANDU ION

Și, se pare că, eforturile lor au fost încununate de cel mai complet succes, concretizând într'un proect menit să stârnească interes în toate cercurile sportive dela noi.

Este vorba să revedem pe Lucian Popescu, actualul deținător al titlului continental la categoria pană și fost campion european la categoriile muscă și cocoș.

Laureatul premiului național pentru sport a tratat cu organizatorii bucureșteni chestiunea angajării lui într'un match pentru titlul pe care îl deține. Tratativele nu au fost perfectate dar, toate indicațiunile pledează în favoarea ajungerii la un rezultat pozitiv.

Dacă prevederile noastre se vor adeveri, campionul Europei își va face reintrarea după o absență de aproape un an și va fi încercat într'un lot care nu lasă nici o îndoială asupra valorii ridicate a spectacolului la la care urmează să asistăm.

ADVERSARUL LUI LUCIAN POPESCU

Adversarul campionului europei la categoria pană urmează să fie excelentul Sandu Ion care, în ultimul timp a trecut în rândul învinșilor săi, doi campioni naționali: Ion Gorun (cocoș) și Dumitru Panaitescu (muscă), pentruca, acum câteva zile să întrerupă seria victoriilor lui Anton Oșca.

In cea mai bună formă a sa, Sandu Ion este un demn adversar al campionului european și dacă nu va avea dificultăți cu greutatea, Lucian Popescu va trebui să facă apel la toate resursele lui spre a rămâne și mai departe, deținător al titlului de care l-a deposedat pe belgianul Phill Dolhem.

UN CAMPIONAT NAȚIONAL

Semi-vedeta proectatei reuniuni urmează să pună în prezența pe Vasile Șerbănescu, campion național la toate categoriile cu Ilie Petrescu, fost deținător al aceluiaș titlu.

Miza acestui match va fi campionatul României.

O REVANȘA

Cel de al doilea match va avea caracter internațional prin faptul că va opune pe Moți Spakow lui Cheo Morejon, boxeur de culoare stabilit mai de mult la noi în țară.

Această întâlnire urmează să tranșeze o veche rivalitate. Spakow a învins pe Morejan acum

LUCIAN POPESCU

un an și cubanul s'a revanșat într'un match recent disputat la Cluj. Dat fiindcă decizia din acest din urmă match nu pare a corespunde realității, o nouă întâlnire va pune pe toată lumea de acord.

MATCH MIXT

Pentru reuniunea proectată, organizatorii au prevăzut și un match mixt. El urmează să pună în prezență pe Grigore Jelesneac, unul din cei doi învingători dela Budapesta, cu profesionistul Vasile Stoian, fost de mai multe ori campion al României.

Programul acestei reuniuni a cărui dată nu a fost încă fixată va fi completat cu matchuri de amatori.

Participarea automobiliștilor germani la „Marele Premiu Brașov" se confirmă

Se poate conta pe trei concurenți

O scrisoare datată din 2 Iunie și expediată din Berlin a venit eri să confirme știrea publicată de noi acum câteva zile, privitoare la participarea mai multor alergători germani, în cea de a șasea ediție a „Marelui Premiu al orașului Brașov", care a fost sorocit pentru data de 11 August.

D. Pfeifer, managerul echipei Werneck-Schlueter, ne înștiințează că cei doi piloți ai lui, plus Reichenwallner, se vor deplasa în mod sigur la Brașov.

Primul dintre alergătorii de sub conducerea lui va pilota un B. M. W. de 2 litri, iar secundul un B. M. W. de 1 litru 500.

Cât privește pe Reichenwallner, acesta va lua două starturi. Va pilota un B. M. W. de 2 litri și un Fiat de 1 litru 100.

Duminică revanșa !

Hungaria remaniază linia de înaintare, iar Rapid îl introduce pe Auer

BUDAPESTA, 17. — **Victoria Rapidului a consternat profund cercurile sportive locale și în special pe conducătorii clubului Hungaria.**

S'a afectat în special comportarea echipei, care a jucat sub așteptări. Atacul a fost cea mai slabă parte a echipei și el va fi remaniat în vederea revanșei care se va disputa Duminică la București.

Astfel, vor fi introdus în mod sigur la înaintare: Müller, Kahnar și Liszlay II.

REINTRA ȘI AUER

Acestea sunt modificările care se anunță dela Budapesta.

In ce privește pe Rapid, care sosește în cursul zilei de astăzi în Capitală, acesta va modifica și el echipa, deși a dat complectă satisfacție.

Este vorba de reintrarea lui

AUER

Auer, al cărui aport se va face resimțit Duminică.

Allo! Allo!

Aci străinătatea...

UN NOU RECORD ELEN DE ATLETISM

Atena. — In cadrul unei reuniuni care a avut loc la Kifissia cu prilejul inaugurării pistei de atletism, **Mavrapostolos a doborît recordul grec pe distanța de 3000 m., cu timpul: 8' 52" 6.** Al doilea clasat, Gutzio a reușit numai... 9' 10" 6.

In aceeași reuniune, Ragazos a câștigat marthonul redus (18 km.) cu timpul: 1 or 04' 00" 1.

MAȘINI ITALIENE IN ROMÂNIA

Confratele italian „La Gazzetta dello Sport" scrie următoarele:

„Sa constituit la București „Grupul sportiv motor", care are drept scop desvoltarea sportului automobilistic în România și-și propune să cumpere mașini de curse de același tip. Se pare că „Grupul sportiv motor" vrea să cumpere 4 sau 5 mașini „805" construite de Enzo Ferrari".

PRIMA ECHIPA GERMANA PE TERITORIUL POLONEZ

Berlin. — Din Berlin se anunță că la 7 Iulie echipa selecionată de football a orașului Berlin — aceeași care a învins cu 3—0 reprezentativa Sofiei — va juca la Posen cu echipa selecționată locală.

Va fi prima echipă germană care joacă pe teritoriul polonez.

O NOUA PERFORMANȚA SOVIETICA

Moscova. — **Inotătorul Boitchenko a realizat o nouă performanță senzațională.**

A realizat pe 200 m. brasse timpul excepțional de 2 min. 33 sec. 7, performanță care este mai bună cu 3 sec. 5, de cât actualul record mondial.

FOOTBALL PE TERITORIUL EX-POLONEZ

Varșovia. — Matchul de football Varșovia-Cracovia s'a terminat la egalitate: 1—1, deși echipa Cracoviei — antrenată de vienezul Kiesel — a fost superioară.

Selecționată adversă a fost întărită cu mai mulți jucători dela „Polizei" din Berlin, jucători care se află pe teritoriul ex-popolenz în serviciu de ocupație.

IN MOD CERT

FINALA CUPEI ROMANIEI

va fi condusă de un arbitru STRAIN NECUNOSCUT

De multe ori s'a scris că cutare match de campionat sau cupă va fi condus de un arbitru străin, dar de tot atâtea ori s'a desmințit pentru simplul motiv că nimeni nu se gândea la așa ceva.

Acum însă, în cazul matchului Venus-Rapid, a treia ediție a finalei Cupei României, chiar oficialitatea se gândește la un arbitru străin.

Și cum suntem informați. se va propune o listă de cei mai buni arbitrii din străinătate capabili să asigure finalei o desfășurare normală și liniștită.

ELLI TEODORESCU (Venus) într'o spectaculoasă sărit... în lungime

Editura Societății Anonime „Universul", București, Str. Brezoianu No. 23—25 — România

Taxa poştală plătită în numerar conform aprobării dir. generale p. t. t. nr. 24.464/939

2 LEI

UNIVERSUL

8 PAGINI

166-1940

Redacţia şi Administraţia: Palatul „UNIVERSUL" str. Brezoianu 23—25. Telefon: Centrala 3.30.10; Redacţia 4.21.81. Redactor responsabil EUGEN DUMITRESCU

Proprietar: „Universul" S. A. Adm.-delegat: STELIAN POPESCU Inscris sub No. 167 Trib. Ilfov

Nr. 166. — Anul III

BUCUREŞTI. — Joi 20 Iunie 1940

ABONAMENTE: Pentru grupări sportive 1000 lei anual

1 an LEI 500
6 luni LEI 270
3 luni LEI 150

BIBLIOTECA CENTRALĂ ASOCIAŢIUNII SIBIIU

Rapid a sosit obosit de călătorie dar surâzător şi plini de glorie

La Budapesta publicul a cerut ca centrul atacant al HUNGARIEI să fie schimbat cu ... BARATKY

La BELGRAD, VENUS a jucat numai cu zece oameni, fiindcă BODOLA a fost lovit in minutul 2

Rapid si Hungaria salută publicul înainte de începerea matchului

Rapidiştii sunt îngrijoraţi totuşi de partida dela Bucureşti şi cer publicului să-i încurajeze

Rapid s'a înapoiat dela Budapesta. Dar pe peronul gării de Nord, n'au fost decât doui oameni, cari să salute pe glorioşii învingători ai Hungariei. Unul din ei a fost Auer.

Faptele sunt explicabile. Feroviarii au sosit la ora unu după miezul nopţii.

Nicio declaraţie. Jucătorii erau extrem de obosiţi.

(La Budapesta barurile sunt interesante şi nu poţi bate oricând pe Hungaria).

*

A doua zi însă jucătorii puteau fi găsiţi „mai uşor" şi pentrucă erau mai odihniţi erau şi mai vorbăreţi.

Despre Matchul dela Budapesta s'au spus totuşi destul de puţine lucruri.

In general, toţi spuneau aproape acelaş lucru. Rapid putea câştiga şi trebuia să câştige la două puncte diferenţă.

BARATKY E SUPARAT

Baratky este cel mai puţin mulţumit dintre toţi. Şi nu pentrucă este un om prea exigent.

Dar iată cauzele şi-i veţi da dreptate. Putea să marcheze două goaluri şi n'a marcat nici unul din aceste două mari ocazii, pe care şi le făcuse singur.

Mai mult. A marcat unul — dintr'un foarte frumos pas dat de Sebes — dar arbitrul uluit un moment l-a fluerat offside. Când şi-a dat seama că mingia venise dela adversar şi deci nu putea fi offside, a fluerat... hands. (Sânge rece, nu?). Apoi, o bară.

Supărarea lui Gussy este deci justificată.

„GOALUL LUI SIPOS A FOST MARCAT DUPA CE BIRO A FOST TRIMIS IN TRIBUNA..."

E Bogdan, care explică.

Dar mai întâi să fie spus că şi el este supărat. A ratat o ocazie mare, trăgând milimetric peste bară.

In acelaş timp, este însă şi entuziasmat de goalul marcat de Sipoş.

„Pe Sipoş îl marca Biro şi toată lumea credea că acest Vulpoi bătrân îl va ţine pe Willy mai bine decât oricine. Dar Sipoş i-a făcut vreo câteva feinte de corp, care l-au înebunit.

La goalul al doilea, a mers cu mingia până în poartă după ce Biro a fost trimis cu o feintă în tribună".

(Continuare în pag. 3-a)

Venus va căuta să-l înlocuiască pe BODOLA cu un alt jucător de egală valoare

Ieri s'a înapoiat de la Belgrad şi Venus, care s'a arătat a fi campionul ghinionului în această nouă competiţie a Cupei Europei Centrale.

Pentrucă jucătorii erau obosiţi de o călătorie şi de un match greu am vorbit numai cu d. avocat Al. Eladescu, care ne-a spus o serie de lucruri foarte interesante.

88 DE MINUTE IN ZECE OAMENI

Amănuntele date de preşedintele Venusului fac ca înfrângerea de la Belgrad să fie explicabilă şi arată că deşi a pierdut, Venus a realizat totuşi o performanţă frumoasă. Pentrucă trebue să ţinem seama că echipa campioană a României a jucat în condiţiuni extrem de defavorabile.

Bodola a fost rănit, dar nu în minutul 78 aşa cum au telefonat corespondenţii din Belgrad.

Bodola a suferit acea fractură a claviculei în al doilea minut de joc, la prima acţiune ofensivă a Venusului.

A sărit la o mingie înaltă şi unul din adversari s'a făcut capră, iar altul a căzut peste el.

Imediat, a fost dus la sanatoriu unde i s'a pus osul în gips. Bodola va fi indisponibil cel puţin o lună de zile.

UN GOAL NOROCOS

Deşi a jucat în zece oameni, Venus a rezistat la toate atacurile şi — conform planului dinainte stabilit — isbutise să menţină o diferenţă de puncte, care putea fi remontată la Bucureşti.

Cu şeapte minute înainte de sfârşitul matchului însă, o mingie înaltă a ajuns la extrema stângă trecând peste Iuhasz. Nicolici a vrut să centreze şi... a nimerit în poartă. Goalul a fost imparabil, dar mai ales norocos.

CINE VA JUCA IN LOCUL LUI BODOLA?

Pentru matchul de la Bucureşti, problema cea mai importantă este aceea a înlocuitorului lui Bodola. Pentrucă dacă acesta este înlocuit cu un om de talia lui, speranţele nu sunt încă pierdute.

S'a văzut la Belgrad că deşi a jucat fără cel mai bun jucător al său şi în zece oameni, Venus a fost egal cu adversarul său şi nu a pierdut la o diferenţă atât de mare, decât pentrucă a fost urmărit de un ghinion excepţional.

Cine va juca în locul lui Bodola? Iată o întrebare la care este foarte greu de răspuns.

(Continuare în pag. 2-a)

„Matchul dela Budapesta a însemnat un mare câştig pentru Micul C.E.C."

Deşi jocul şi rezultatul au fost strânse, matchul Rapid—Hungaria nu a depăşit limitele unui spectacol sportiv, cavaleresc.

In special, echipa românească a avut pe teren o atitudine foarte corectă.

După match, d. Pakozdy a felicitat jucătorii români, în numele d-lui Gidofalvy, pentru ţinuta sportivă şi corectă, care — a spus d. Pakozdy — înseamnă un mare câştig pentru micul C. E. C.

Mika Popovici va arbitra revanşa RAPID-HUNGARIA

După matchul disputat Duminică la Budapesta, conducătorii Rapidului au discutat cu cei dela Hungaria chestiunea arbitrului pentru jocul revanşe dela Bucureşti.

Feroviarii au propus pe jugoslavul Mika Popovici, propunere la care ungurii trebue să răspundă astăzi sau mâine, cel mai târziu.

Cum se trage la sorţi în Micul C.E.C...

Am anunţat ca matchurile din turul al doilea al micului C. E. C. se vor trage la sorţi Duminică seară la Budapesta.

Cum se vor trage la sorţi?

Chestiunea aceasta a fost stabilită. Dacă pentru semi-finale se vor califica două echipe ungare şi una românească, atunci se vor trage la sorţi echipele ungare cu cine să joace. Dacă însă, se vor califica două echipe jugoslave, atunci se va trage la sorţi cu cine vor juca acestea.

Turul al doilea se va disputa la 30 Iunie şi 7 Iulie.

Football Football Football Football Football Football Football

RAPID A FOST O ECHIPA REDUTABILA

chiar înainte de a arăta aceasta, în dauna Hungaria

Ce scrie presa maghiară în ziua matchului dela BUDAPESTA

Victoria obținută de feroviari la Budapesta e mult prea importantă pentru a o lăsa să treacă numai cu câteva comentarii tehnice.

De altfel presa ungară de specialitate a dat acestui match toată importanța cuvenită.

Reproducem mai jos un articol din Nemzeti Sport. Din acest articol reiese clar că ungurii aveau mult respect pentru F. C. Rapid și așteptau matchul acestuia cu Hungaria cu oarecare teamă. Teamă care s'a dovedit justificată.

„BAIEȚII LUI AUER

„Citesc formația Rapidului din București înaintea matchului cu Hungaria pentru C. E. C. și mă gândesc la trista amintire de acum doi ani.

Pe atunci am fost la București cu Ujpest, pentru al doilea match al cupei. Aveam mare încredere deoarece primul match fusese câștigat de noi la Budapesta, cu 4—1. Cred că mai sunt unii cari să-și amintească de aceasta. Rezultatul dela București nu a fost prea măgulitor pentru noi: am fost învinși cu 4—0 și Rapid a intrat în turul doi. Când am telefonat la Budapesta, de acolo mi-am strigat:

— Nu glumi! Vrem să știm rezultatul!

— Rezultatul e 4—0 pentru Rapid — le spun iarăși

— Dar sfârșește odată cu glumele! Spune-mi în sfârșit rezultatul adevărat!

Și a fost foarte greu să le explic că Ujpest a fost într'adevăr învins cu 4—0.

Mă uit la notițele făcute de mine la acel match. Pe o pagină, citesc formația Rapidului de atuncia.

Sunt câteva nume pe cari le găsesc și astăzi, portarul Rădulescu, fundașul Lengheriu, halfii Vintilă si Rășinaru și înaintașul Bogdan.

Mai departe găsesc câteva notițe despre acești jucători:

— Portarul Rădulescu e curagios. Nu-i e frică să iasă din poartă; câteodată chiar joacă al treilea fundaș. Iese și peste linia de 16 m. și trage ca un fundaș.

Păcat, că Esenghelér și partenerii săi nu i-au dat de lucru

Halfii de talia lui Vintilă, din păcate noi n'avem. E iute ca vântul. Szeder cu trei patru metri avans n'a putut scăpa de el. In tehnică e aproape egal cu bătrânul Obitz, iar în elan, de bătrânul Borssanyi. Caracteristica lui principală că nu lasă singur adversarul lui direct, așa cum fac halfii noștri de margine, Lazăr și Balogh.

— Rășinaru nu e un jucător de felul lui Bukovi, ci joacă al treilea fundaș. Esengelér nici nu s'a putut mișca din cauza lui.

Bogdan e destul de iute, trage bine dar n'am văzut nimic interesant dela el. Dacă Joos ar fi avut grijă de el n'ar fi făcut mare lucru.

Moldoveanu e un jucător rapid din jurul liniei de 16 m. e foarte periculos.

Dar de atunci s'au schimbat lucrurile: Lengheriu, în contra Uypestului a jucat înaintaș. Inter și centru. De atunci a făcut carieră: a devenit fundașul stâng al echipei naționale. Moldoveanu ca și colegul său a trecut în liniile dinapoi ale echipei sale. Acum doi ani a fost înaintaș și acum e halff de margine. Bogdan, din extremă dreapta, a devenit extremă stânga și în acelaș timp internațional.

Dar nici ceilalți nu sunt necunoscuți, Slivăt este cel mai talentat fundaș din România. Perechea Slivăt-Lengheriu poate deveni perechea Foni-Rava a footbalului românesc. Sipoș, extrema dreapta, e un jucător care a cutreerat lumea. După părerea antrenorului Opata Sipoș e cea mai bună extremă dreapta din Europa. Pe Baratky nu trebuie să vi-l prezintăm L-am putut vedea de curând în matchul Ungaria-România. E adevărat că n'a făcut mare lucru dar acum nu va juca în fața cu Sarosi III. Despre Wetzer III și Gavrilescu, am auzit numai lucruri bune.

Jocul Rapidului e bazat pe elan — ca și al Uypestului. Constantin Buner conducătorul tehnic al Rapidului mi-a spus înaintea matchului cu Rapid:

Nu sunt bucuros, că soarta a făcut să jucăm cu Uypest. Jocul practicat de Uypest nu ne place fiindcă forța echipei noastre e tot în elan".

Acum ce-ar spune oare conducătorii Rapidului? Le convine oare jocul Hungariei? Nu știm ce să gândim.

Stilul Uypestului nu le-a plăcut și totuși au învins cu 4—0!

La ce se poate aștepta Hungaria, dat fiind că jocul lor pare să convină bucureștenilor?

TALLYAI MIHALI
(din Nemzeti Sport)

Programul campionatului național de juniori a fost alcătuit

Comisia Centrală a juniorilor a ținut aseară ședință în cursul căreia a fixat programul campionatului național de juniori.

Programul se prezintă astfel:

23 IUNIE

Constanța: Victoria — Unirea Tricolor.

Oradea: Electrica — Universitatea.

Lugoj: Vulturii — C.F.R. (Timiș.).

Sibiu, neavând adversar, va juca în turul doi.

Semifinalele se vor disputa la 30 Iunie, iar finala la 7 Iulie.

Nistor, Cruțin, Bücher și Persam în litigii cu grupările lor

Litigiile dintre jucători și grupări abia de acum încolo încep să se facă mai simțite.

Astfel, Nistor a depus o plângere la F. R. F. A., prin care pretinde dela Victoria (Cluj) suma de 45.000 lei sau rezilierea contractului.

Pe de altă parte, colegul lui Cruțin a cerut suspendarea Victoriei pentru neplata salariului.

Alți doi jucători, Bücher de la C. A. M. T. și Zimcea dela F. C. Brăila, au cerut și ei rezilierea contractelor, pentru neplata salariilor.

Oficialitatea ungară are grije ...

Echipele de categoria I-a obligate să se... odihnească

între 23 Iunie și a doua jumătate a lui Iulie

Domnul Gidofalvy, delegatul federal pe lângă M. L. Sz., a dat o dispoziție prin care echipele de categoria I trebuie să se odihnească, începând dela 23 Iunie, până în a doua jumătate a lunei Iulie. In acest interval, nicio echipă nu poate organiza matchuri, fie amicale, fie internaționale.

Bineînțeles că această ordonanță nu se referă la echipele participante în C. E. C. și nici la cele care au perfectat mai dinainte matchuri în străinătate. In categoria acestora din urmă se găsesc Kispest și Szeged.

VENUS va căuta să-l înlocuiască pe BODOLA cu un alt jucător de egală valoare

(Continuare din pagina I-a)

D. avocat Al. Eladescu se gândește la angajarea unui jucător de valoare, care să poată suplini lipsa lui Bodola.

Rămâne de văzut cum va fi realizat acest proect.

Nu se poate da niciun amănunt suplimentar. Pentrucă nu se știe cine va fi ales și dacă cel vizat va putea fi legitimat.

INCA O RECTIFICARE...

In legătură cu matchul acesta, mai trebue spus un lucru nu lipsit de interes. Toate ziarele l-au dat pe Ene ca extrem dreapta. S'a scris înainte de match că Orza nu poate juca și atunci toată lumea l-a luat pe Orza drept Ene. Pentrucă Orza a jucat și a fost într'adevăr cel mai bun jucător al Venusului.

Grupări neafiliate

● Asociația sportivă **„Junimea F. K. N."** anunță pe această cale, grupările neafiliate din București că Duminică, 23 Iunie 1940 va dona o cupă ce se va disputa sistem „fulger" începând dela orele 14 p. m., pe terenul „Biruința".

Inscrierile se fac la d. Gică Florea str. Nufărului 83 (șos. Chitilei) și în ziua matchurilor pe teren.

Tramvaiele 19 și 15 până la linia Constanța și autobuzul 39, duc până la teren.

A. S. VALEA MIEILOR—C. A. OBOR 6-3

Pe terenul Velodrom s'a disputat matchul dintre grupările neofiliste Valea Mieilor și C. A. Obor.

Victoria a revenit primilor, cari au fost superiori.

Goalurile au fost înscrise pentru învingători de Lazăr, Nelu, Traian (2) și Tudor (2). Pentru învinși au marcat Gioni, Broga, Grecu.

Convocări

● A. S. C. FULGERUL convoacă pentru Vineri 21 cor., la sediul din strada Albinelor No. 35 pentru ședința săptămânală, următorii jucători:

Petheu, Schuleri, Băcuță, Tuloianu, Ionescu, Varga, Iliescu, Ghered, Teodorescu, Ionescu, Niculescu, Spirescu, Jujatu, Tabube, Miron, Radu, Iliescu, Niculae, Dumitrescu, Voican, Atanasiu, Sfet. cu Prezența obligatorie pe orice timp. Orice absență va fi aspru sancționată.

Din lumea cluburilor mici

● AUREL GRADIȘTEANU, fundașul Ciclopului expirându-i contractul vrea să părăsească gruparea.

Actualmente este în tratative cu o echipă divizionară.

● A. S. C. Steaua din București dorește a juca în provincie. Cei ce doresc aceasta se vor adresa la sediul asociației din calea Văcărești nr. 70 bis.

Shooturi și bare

Biroul Federal nu se va întruni probabil azi, ci mâine seară.

SPECTACOLE

Teatre

LIGA CULTURALĂ: Bucureștii, acum 100 ani

MUNCĂ ȘI VOE BUNĂ: Duduia Măriuca.

COMOEDIA: Banca Nemo.

GRADINA COLOS: Un vals ca pe vremuri.

TEATRUL GRĂDINA IZBYNDA: Izbânda Bucureștilor.

TEATRUL „LUNA BUCUREȘTILOR" (Parcul Regele Carol II): Spectacol de muzic-hall.

VOLTA BUZEȘTI (Grădină): Acceleratul 422.

Cinematografe

ARO: „Lanțuri sfărâmate". Jurnale: Paramount și U.F.A. și documentarul românesc „Țara Moților".

CARLTON: „Vreau să-mi însel bărbatul!" cu Dorothy Lamour și Jack Benny, Jurnale de război

SCALA: „Pisica și Canarul" cu Paulette Goddhard Bob Hope; Jurnale.

REGAL: Umbra lui Nick și Jurnale.

SALA ȘI GRĂDINA CAPITOL: „Pygmalion" cu Leslie Hovard și Wendy Hiller.

TRIANON: „Insula emigranților" Jurnale noui cu ultimele evenimente

SAVOY: Fata bătrână și Jertfa supremă.

SELECT: Aproape de cer.

FEMINA: D. Topper divorțează.

A. R. P. A.: Pantera neagră și Jurnale de război Paramount și Ufa.

PALAS BULEVARD: Steaua Nordului și Cuib de fericire.

ROXY: Coarnele sunt eterne.

ELYSEE: Strengarul și Aceasta e Linia Maginot

FORUM: Vulpe argintie și Așa-i Parisul.

OMNIA: Vin ploile și Brigada morții.

AMERICAN: Emigranta și Zenobia.

AIDA: Ingeri cu fețe murdare și

BARCELONA: Poveste tristă și Cântecul eroilor.

BIZANTIN: Vulturul negru (operă completă)

COTROCENI: Groaza în Shanghai și Aventura în Paris.

CARMEN: Secretele Mării Roșii și Evadatul 329

DACIA: Vrăjitorul din Oz și Mocirla

DICHIU: Delir și Nu sunt criminal.

DIANA: Frumoasă-i tinerețea și Răzbunarea mexicană.

EDISON: Frou Frou și Strigoii.

FLORIDA: Hotel imperial și O fată căzută din cer.

FRANKLIN: Femei în alb și Tarantela.

GLORIA: Invitație la fericire și Panama.

GRAND: Tarzan în exil și Frații Ritz cei 3 muschetari.

ILEANA: Viața e un joc și Aventurile lui Hucklebery.

ISBANDA: Viața fără griji și 13 scaune.

LIZEANU: Gibraltar și Spaima vestului sălbatic.

LIA: Vrăjitorul din Oz și Copila-

LUCIFER (Dudești 97): Cocoșatul dela Notre Dame și Nebuniile vacanței.

Șul domnișoarei

MARNA: Mezalianța și Paris la miezul nopții

MARCONI: Viena cântă, Viena dansează și Jungla morții.

MIORIȚA Cântecul deșertului și Copil de trupă.

MODEL: Cântecul eroilor și Nopți de groază

MILANO: Cocoșatul dela Notre Dame și Iarmarocul.

NERO: Mezalianța și Dreptatea nopții.

NISSA: Kentucky și Dragostea mea te cheamă.

NONI: Vestul sălbatec și Vasul Robiilor.

ODEON: Ispitele trupului, Noaptea destinului și 2 jurnale.

PACHE: Razzia și Infernul ingerilor.

PARIS: Maharajahul din Hollywood și Prințul fatal.

PELEȘ: Trei fetițe dulci și Șobolanul.

RAHOVA: Adevăr cu orice preț și Enigma morții.

RIALTO: Hotel pentru femei și Prizonierele destinului.

REX: Ucigașul din Oregon și Hotel pentru femei.

SPLENDID: Cruciadele și Fiicele d-nei Masters.

TOMIS: Pericolul roșu și Dragoste în viteză.

TRIUMF: Vin ploile și Parada tinereței.

UNIC: Vrăjitorul din Oz și Copilașul domnișoarei.

UNIREA: Brigada Nordului și Ora din de chemare.

VENUS: Gorila. Nu vreau să mor și jurnal românesc.

VOLGA: Vulpea argintie și Hotel imperial.

Football Football Football Football Football Football Football

Câteva statistici

13 ani de viaţă ai Cupei Europei Centrale

7 ţări participante. 42 de echipe. 282 de matchuri. Ferencvaros, cea mai bună echipă de club. Austria conduce pe naţiuni

Timp de treisprezece ani s'au disputat matchuri pentru C. E. C., pentru ca în anul al patrusprezecelea să se dispute *micul* C. E. C

Au început ungurii, austriacii, cehoslovacii şi jugoslavii. Au continuat aşa, până la anul trei. Atunci în locul jugoslavilor au intrat italienii.

Timp de şapte ani lotul C. E. C.-ului a rămas neschimat. In al zecelea an, Elveţia a intrat în C. E. C.

Anul al unsprezecelea a fost cel mai glorios an al C E. C.-ului. Au participat şapte naţiuni: Ungaria, Italia, Austria, Cehoslovacia, Elveţia, Jugoslavia şi România.

După acest an a început să se micşoreze numărul statelor participante. Austriecii şi Elveţienii au ieşit din cupă. In ultmul an, diferenţa a fost numai că echipele Sparta şi Slavia participă în numele Protectoratului Boemiei Moraviei.

Anul al patruspreecelea începe acuma Din cauza situaţiei internaţionale, participă doar trei ţări, Ungaria, Jugoslavia şi România.

In acest timp de treisprezece ani, s'au jucat 282 de matchuri.

Dăm un clasament pe echipe şi naţiuni al matchurilor în cei 13 ani trecuţi.

CLASAMENTUL PE ECHIPE:

Ferencváros (9)	51	27	6	18	139:101
Sparta (12)	58	27	11	20	130:113
Austria (5	31	19	3	9	73: 46
Vienna (8)	30	18	2	10	60: 45
Juventus (7)	32	17	6	9	71: 56
Rapid-Viena (7)	33	17	5	11	83: 70
Slavia-Pr. (13)	45	16	9	20	86: 80
Ujpest (11)	41	16	6	19	98: 94
Ambrosiana (7)	28	11	5	12	65: 69
Admira (7)	25	10	6	9	49: 53
Bologna (5)	20	9	1	10	43: 35
Hungaria (10)	29	7	6	16	56: 71
Genova (4)	13	5	4	4	24: 26
Zsidenice (3)	10	4	1	5	22: 29
Torino (1)	4	3	—	1	13: 7
Phobus (1)	4	3	—	1	15: 9
WAC (1)	7	3	—	4	17: 15
Fiorentina (1)	4	3	—	1	10: 11
Klando (2)	8	3	1	4	15: 19
Roma (3)	10	3	2	5	16: 25
Viktoria Zs. (1)	5	2	—	3	15: 13
Lazio (1)	6	2	1	3	18: 16
Rapid-Buc. (1)	4	2	—	2	7: 8
Grasshoppers (2)	6	2	2	2	12: 17
BSK (4)	10	2	—	8	15: 37
Prostejov (2)	6	1	1	4	11: 12
Milon (1)	2	1	—	1	36 4
HASK (1)	2	1	—	1	3: 4
Ripensia (1)	4	1	—	3	9: 12
Szeged (1)	2	1	—	1	2: 4
Venus (2)	4	1	—	3	6: 15
Gradjanski (2)	4	1	—	3	5: 14
Lausanne (1)	2	1	—	1	2: 6
Young Fel. (2)	5	1	—	4	4: 13
Bocskai (2)	4	1	—	3	2. 10
Napoli (1)	3	—	2	1	2: 7
Kispest (1)	2	—	1	1	3: 5
V. Pilzen (1)	2	—	1	1	4: 3
Teplitz (1)	2	—	—	2	2: 5
Bern (1)	2	—	—	2	2: 11
Hajduk (1)	2	—	—	2	1: 9
Floridsdorf (1)	2	—	—	2	1: 10

564, 241, 82, 241, 1214:1214

CLASAMENTUL PE NAŢIUNI

Austria	128	67	16	45	283:293
Ungaria	133	55	19	59	315:294
Italia	122	54	21	47	265:256
Cehoslovacia	136	53	24	59	285:279
România	12	4	—	8	22: 35
Elveţia	15	4	2	9	20: 47
Iugoslavia	18	4	—	14	24: 64

FINALELE PANA ACUM

1927: Sparta-Rapid 6:2 şi 1:2
1928: Ferencvaros-Rapid 7:1 şi 3:5
1929: Ujpest-Slavia 2:0 şi 2:3
1930: Rapid-Sparta 2:0 şi 2:3
1931: Vienna-WAC 3:2 şi 2:1
1932: Câştigători Bologna (Juventus şi Slavia descalificaţi în semi finală).
1933: Austria-Ambrosiana 1:2 şi 3:1
1934: Bologna-Admira 2:3 şi 5:1
1935: Sparta-Ferencvaros 1:2 şi 3:0
1936: Austria-Sparta 0:0 şi 1:0
1937: Ferencvaros-Lazio 4:2 şi 5:4
1938: Slavia-Ferencvaros 2:2 şi 2:0
1939: Ujpest-Ferencvaros 4:1 şi 2:2

Adică, Ferencvaros, Sparta, Ujpest, Bologna şi Austria au câştigat de câte dou ăori cupa. Câte odată au câştigat Rapid, Vienna şi Slavia.

Dacă ne uităm, ce echipă a jucat de mai multe ori în finală, în frunte e Ferencvaros.

Clasamentul e următorul·

1. Ferencvaros 5
2. Sparta 4
3. Rapid 3

Până astăzi numai Slavia (Praga) era singura echipă care a participat în fiecare an în cupă. E primul an când lipseşte, dar locul ei e luat de Slavia din Sarajevo.

Următorul tablou arată de câte ori au jucat în C.E.C. participanţii de anul acesta:

1.	Ujpest	11
2.	Hungaria	10
3.	Ferencvaros	9
4.	B. S. K.	4
5—6	Gradjanski, Venus	2
7.	Rapid	1
8.	Slavia	—

(După „Nemzeti Sport")

RAPIDIŞTII sunt îngrijoraţi totuşi de partida dela Bucureşti şi cer publicului să-i încurajeze

(Continuare din pagina I-a)

BARATKY CENTRU ATACANT LA HUNGARIA!...

Hungaria nu a avut o zi tocmai bună. Propriu zis, linia de atac a jucat mai slab, pentrucă a căutat să facă trucuri technice, pe care atacul masiv al apărării le-au anihilat total.

In special Kardos, centrul atacant, a fost exasperat cu încăpăţânarea sa de a dribla subtil pe Lengheriu şi Slivăţ.

Aceasta spre deosebire de jocul simplu şi eficace al Rapidului şi mai ales al lui Baratky.

Ceeace s'a întâmplat e mai mult decât interesant.

„Să intre Baratky!" „Baratku în locul lui Kardos!"

Amintindu-şi de marile partide făcute de „minunea blondă" în echipa Hungarie, publicul îl rechema în centrul liniei de atac a echipei alb-albastre.

DE CE A CAŞTIGAT RAPID ŞI A PIERDUT HUNGARIA

Technicienii echipei feroviare sunt toţi de acord că Hungaria a pierdut pentrucă a avut o zi slabă.

„Este o echipă alcătuită din technicieni perfecţi şi... bătrâni. Dacă prind o zi bună nu poţi să faci mimic contra lor— *spunea Sipoş.* Dar dacă nu le merge dela început jocul, nu mai pot să câştige pentrucă se enervează".

Rapid a câştigat pentrucă a jucat simplu.

Totuşi frumos. Feroviarii au practicat ceeace se cheamă un **foatball sănătos.**

OPTIMISM? NU INGRIJORARE.

2:1 în matchul dela Budapesta! Aceasta înseamnă, desigur, că Rapid s'a calificat pentru turul următor. Este poate părerea dvs. Dar nu şi a jucătorilor Rapidului.

Niciodată poate, o echipă învingătoare nu a fost mai puţin optimistă ca Rapid, după matchul dela Budapesta.

Toţi îşi dau seama că Hungaria n'a pierdut decât pentrucă nu a avut o zi bună.

La Bucureşti, echipa pestană poate câştiga cu atât mai mult cu cât în Capitală, pe A.N.E.F., echipa pestană va veni întărită cu Kalmar şi Muller, doui internaţionali de clasă continentală. Primul a jucat şi în America de Sud şi dacă este într'adevăr un jucător bătrân este unul din cei mai mari technicieni ai footballului ungar.

„PUBLICUL TREBUE SA NE INCURAJEZE DE LA INCEPUT.."

„Nouă ne este chiar frică de matchul acesta" spunea Petrică Rădulescu.

Dar cred că îl putem câştiga dacă marcăm noi primul goal.

Hungaria are câte un sfert de oră la începutul fiecărei reprize.

Dacă le-am trecut, am câştigat matchul. Dar pentru aceasta trebue să avem curaj — jocul lor technic este descurajant — şi ca să nu ne pierdem capul trebue să fie încurajaţi dela început.

F. C. Szeged joacă astăzi la Timişoara cu combinata C. A. M. T. - Chinezul

Echipa ungară F. C. Szeged susţine astăzi al treilea match în România. Oaspeţii joacă iar la Timişoara, dar de data aceasta contra unei combinate a cluburilor C. A. M. T. şi Chinezul

După victoria asupra A. M. E. F. A.-ei, Szeged este favorită, totuşi combinata timişoreană are ocazia să reuşească un rezultat bun.

Arbitrii de tuşe la matchurile de Duminică

C. C. A. a desemnat aseară arbitrii de tuşe la matchurile C. E. C., de Duminică, dela A. N. E. F., după cum urmează:

Rapid-Hungaria: M. Petrescu şi Tică Iliescu.

Venus - Beogradsky: Jean Petrescu şi Ionescu Tope.

249 de demisii...

Reuter, Alexandrescu, Leb, Gerold, Felecan II, Bosneac, Persam, Bücher etc. şi-au înaintat demisiile

Până aseară, s'au mai primit — în termen — la F. R. F. A. încă 89 de demisii de jucători, printre care multe interesante. Iată-le:

161. *Tanaszi* Adalbert (Mureşul).
162. Fazekaş E. C. (Olympia C. F. R.-S. Mare).
163 Leszniczky (Olympia C. F. R.-S. Mare).
164. Ştefan Cornel (Politechnica-Timiş.).
165. Pandurescu A. (Ripensia).
166. Sklenarek (Banatul).
167. — *Szednicec* (F. C. Craiova).
168. *Picvan* (Şoimii-Buc.).
169. BOSNEAG (Victoria-Cluj).
170. Cimpoeru V. (Ind. Iutei).
171. Covăjdean (Banatul).
172. FELECAN TH. (Victoria-Cluj).
173. Vastag Iosif (Jimboliana).
174. *Conrad Stanislau* (Olympia C. F. R.-S. Mare).
175. Creţu Petre (Ind. Iutei).
176 Sari Vasile (Banatul).
177. Sinder Iosif (Metalosport-Ferdinand).
178. Ene Florea (Lupeasca-Buc.).
179. Popa Moise (C. A. Arad).
180. Bugar Pavel (Olympia-Arad).
181. Ionescu Florea (Ind. Iutei).
182. *Torjoc Al.* (Crişana).
183. *Brassoi* (F. C. Craiova).
184. Stalcu M. (Griviţa-Buc.).
185. *Medve Gheza* (Jiul).
186. ALEXANDRESCU M. (Unirea Tricolor).
187. Breger Isac (A. G. E. R.).
188. KOHN EM. (C. A. M. T.).
189. Abramovici B. (A.G.E.R.).
190. Zab Vasile (Gloria-Arad).
191. *Pepelea D.* (D. V. A.)
192. Reszö Luca (Harghita-Odorhei).
193. Pavelescu Gh. (M. Oficial Buc.).
194. GEROLD (A. M. E. F. A.)
195. Niculici Ad. (Jahn-Cern.).
196. Kümmel M. (A. C. S. A.).
197. Dumitru Alexandru (Metalosport-Galaţi).
198. Glass Carol (Muncitorul-Cernăuţi).
199. Baneş Anton (M. Oficial-Buc.).
200. Popescu Şt. (Sp. Studenţesc).
201. Pasztor Tiberiu (Muncitorul-Adorhei).
202. *Mosko Armin* (F. C. Ploeşti).
203. *Mişcoltz* (F. C. Ploeşti).
204. *Vaida Vasile* ((Ferroemail).
205. *Nagy Ioan* (Minerul).
206. Grigore Dumitru (Militari-Buc.).
207. Gavriliuc N. (Mes. Român-Cern.).
208. *Galeriu Radu* (Dragoş Vodă-Cern.).
209. *Cotlarciuc* (Dragoş Vodă-Cern.).
210. Matache A. (A.S.C.A.M.).
211. Herold Iosif (Gloria-Măräşeşti)
212. *Biban* (F. C. Craiova).
213. MARCU RUSOLIN (II) (Ripensia).
214. REUTER NIC. (C.A.M.T.)
215. *Francisc Simon* (Ind. Sârmei).
216. Kierer P. (Bohn-Jimbolia).
217. CIOBANU IOAN (C. A. M. T.).
218. Balogh Iosif (Hammer-Timiş.).
219. *Lungu Ion* (C. S. Tg. Mureş).
220. Teodorescu Al. (C. F. R.-Triaj.).
221. *Bunica Ioan* (C. A. O.).
222. LEB IACOB (A.M.E.F.A.)
223. Ionescu Vasile (Ind. Iutei).
224. Ivanovici Iulian (Gloria-Buc.).
225. *Cristea V.* (A. S. Constanţa).
226. (Begheti Panait (Gloria C. F. R.-Galaţi).
227. Merea G. (Băneasa-Buc.)
228. Chioarni (Şoimii-Buc.).
229. Perszem P. (Freidorf-Timiş).
230. Peres St. (Cultura-I. G. Duca).
231. Iancovici Fr. (Patria-Timiş).
232. Biringer N. (C. A. M. T.)
233. BUCHER PETRU (C. A. M. T.).
234. CRUŢIU VIRGIL (Victoria-Cluj).
235. Sliva Nic. (Metalosport-Ferdinand).
236. *Oroszi Andrei* (Jiul).
237. Fülop Ernest (A. C. F. R.-Braşov).
238. *MANU A.* (Olympia-S. Mare).
239. Albu Ioan (U. A. Cluj).
240. Nuţu Aurel (Dragoş Vodă-Cern.).
241. Petre Ioan (Colentina-Buc.).
242. REGDON CAROL (Ripensia).
243. Szücs Ladislau (Ferar-Oradea).
244. *Ebinger* (Chinezul).
245. *Thierjung Arpad* (Chinezul).
246. *Hoffman Ioan* (Chinezul).
247. *Dobl Ad.* (Chinezul).
248. *Goch Nic.* (Chinezul).
249. PERSAN NIC. (C.A.M.T.)

Grupările nu vor mai putea pretinde la transferarea jucătorilor decât jumătate din preţul plătit pentru ei

După cum am anunţat, în şedinţa de Sâmbătă a Comitetului federal se vor aduce regulamentului de transferări câteva importante modificări.

Cea mai importantă propunere este aceea care priveşte transferarea jucătorilor.

Şi anume, la expirarea contractului şi a dreptului de reţenţie, grupările nu pot pretinde pentru jucători decât jumătate din suma pe care au plătit-o la achiziţionarea jucătorilor.

Deci, la depunerea contractelor grupările sunt obligate să ataşeze câte o dovadă scrisă din partea grupării dela care au cumpărat jucători, dovadă contrasemnată şi de aceştia. Dovada va trebui să cuprindă suma plătită.

In ce priveşte jucătorii cu contracte în curs, grupările vor fi obligate ca până la 31 August 1940 să depună la F. R. F. A. această dovadă.

După disputarea premiului Regal

BIEN ALLER campion al turfului

— Erarhia pur sângilor noștri s'a fixat —

Seria importantelor probe de galop ale prezentului meeting este pe sfârșite. Nu mai este de disputat decât premiul Jockey-Club.

De rezultatele principalelor dispute ne-am ocupat. Se cuvin totuși a fi făcute o serie de constatări de o maximă importanță, deoarece fixează pe cei mai buni pur sângi ai turfului nostru în clasamentul general.

Premiul Regal, de el ne vom ocupa, a vidat o seamă de rivalități aducând prețioase precizări referitor la posibilitățile de moment ale corifeilor turfului nostru.

Ceeace este interesant de relevat este că acest concluziuni se degajă categoric asupra lor neputând exista dubiu sau rezerve fiindcă ele sunt trase din rezultatul unei alergări care oferă toate garanțiile de regularitate. O alergare în care au lipsit incidentele de parcurs și în care a fost trenă.

Ne vom ocupa mai jos deci de semnificația acestei importante dispute, precum și de datele pe cari ea le-a furnizat.

Bien Aller campionul turfului

Primul fapt care reese după consumarea premiului Regal este desigur superioritatea manifestată de Bien Aller asupra concurenților premiului Regal. Armăsarul lui Gabens pe linia dreaptă a fost tot timpul stăpân pe situație. N'a fost scuturat decât în momentul când a trebuit să se degajeze de Liliac II.

Victoria lui din premiul de Iunie era un indiciu că reprezintă o voloare ridicată. Totuși nu era de scomptat că este atât de bun. In premiul Regal fiul lui Basilisque a marcat un spor de valoare.

Nu-i vorbă, în anul curent a mers într'un progres accelerat, uluitor, puțin comun. Este cea mai reușită expresie a ameliorărei unui cal de pur sânge.

A reintrat la inaugurare fiind învins de Blue Girl și Monfancon dela care primea serioase descărcări. Apoi a câștigat un premiu Radotcero cu 45 de kilograme, iar după aceasta a mers din victorie în victorie, reușind succese unele mai importante decât altele.

Nu este primul și probabil nici ultimul cal atât de tardiv. Este drept că asemenea exemplare sunt rare. Se înregistrează din când în când însă cazuri de acest fel. Bien Aller ne amintește pe Pantalon care a pornit în Franța din curse de vânzare și a reușit să fie cel mai bun cal.

Ceeace trebue reținut este că Bien Aller, posedă o calitate esențială campionilor. Este un fondist prin excelență.

In toate cursele disputate, în final a avut situațiune preponderentă, terminând cu resurse.

Este un cal rece, cu mult curaj la luptă și de cea mai potrivită talie pentru calul vedetă.

Anul acesta după cum scriam în avant cronica respectivă, premiul Regal avea o deosebită semnificație — echivala cu un campionat — deoarece trebuia să desemneze pe cel mai valoros alergăgtor al nostru.

A reușit Bien Aller prin victoria din premiul Regal să cucerească titlul de campion al turfului?

Răspunsul nu este greu de dat.

Da.

După cum scriam și mai sus a fost net superior pe tot parcursul probei adversarilor. Incidentele de parcurs au lipsit.

A face rezerve și a acorda circumstanțe atenuante învingătorilor este pueril.

Este deci cert că a învins cel mai bun cal al lotului și că acest cal este Bien Aller.

LILIAC II a fost singurul adversar din premiul Regal care i-a opus o rezistență efectivă.

Fiul lui Blue Boy și-a asumat, ca și în Derby, rolul de leader, cu singura deosebire că acum încălecat mult mai corect, a reușit să se mențină pe primul plan până la începutul grilei, lăsând la 4 lungimi în urmă pe învingătorul său din marea alergare S.O.S.

Această performanță a roibului tranșează în mod clar supremația în generația indigenă de trei ani.

Liliac II este incontestabil superior lui S.O.S. și cu aceasta se poate afirma că deține primul loc în erarhia trei anilor indigeni.

S.O.S. s'a apărat onorabil, deși la sosire l-a despărțit o apreciabilă distanță de Liliac II.

Pensionarul lui Gabor n'a mai arătat aceiaș valoare din Derby. S prea poate ca trainul sever din premiul Regal să-l fi dezavantajat în mare măsură. Deaceea, această performanță a lui, trebue încadrată în juste circumstanțe atenuante, până la un nou examen, când vom fi a relei diferențe ce--l desparte complet edificați asupra lui și de Liliac II.

MITSOUKO III și-a apărat cu destulă energie șansa, până când Gill Jean s'a convins că nu mai are nici un cuvânt de spus în clasicul premiu.

Deaceea n'a mai insistat în mod inutil cu iapa franceză. Credința noastră este că ea s'ar fi putut găsi mai aproape la sosire și că este posesoarea unei bune condiții.

L'AOUZELLE a suferit primul eșec din carieră. Un eșec mult prea categoric pentru a-l socoti riguros exact.

Fiica lui Tourbillon a dovedit însă în mod elocvent, că nu are aptitudini pentru distanță, mai ales când în alergare este train bine dirijat.

Aceasta nu înseamnă desigur că pensionara d-lui Al. D. Ghica nu rămâne aceiaș mileră excepțională pentru turful nostru.

In frângerea ei de Duminecă nu-i scade cu nimic din valoarea pe care a desvăluit-o până acum. Rămâne deci, după cum am scris mai sus, acelaș element formidabil, dar până la 2000 de metri.

NAPLOM fostul campion al vârstnicilor a suferit și el un eșec radical.

Probabil că vârsta nu-i mai permite să-și apere reputația în plenitudinea mijloacelor de care a dispus.

Activitatea hipică în Germania

Ad Astra s'a plimbat în Union Rennen

— Câteva rezultate de seamă —

Activitatea hipică își urmează cursul în Germania. Duminica trecută s'a disputat la Hoppegarten o probă importantă a cailor de trei ani, Union Rennen (40.000 de mărci, 2200 de metri).

Favorit a fost Ad Astra, un armăsar din Asterus și Adrienne, proprietatea hergheliei Schlenderhau. A câștigat cu manifestă ușurință, dispunând de Faktor și cu 5 lungimi.

Acesta dispune cu 3 lungimi de Graf Alten.

Ad Astra	56	J. Pinter
Faktor	56	W. Held
Graf Alten	56	H. Zehmisch
Bordeaux	56	G. Streit
Ellerich	56	O. Schmidt
Nereus	56	W. Lacina
Witiges	56	K. Narr
Reichsorden	56	E. Huguenin

Câștigat: 5, 3, 1, 1½ lungime.
Cota: 22; 32, 30, 26 pentru 10.

STEINBACH INVINGATOR IN JUBILAEUMS PREIS

La Duesseldorf s'a fugit zilele trecute Stadt Jubilaeums Preis (11.000 de mărci, 2000 de metri). Și în această cursă a câștigat tot un favorit și anume Steinbach, un armăsar de 5 ani, din Lampos și Sternschnuppe, proprietatea d-lui Behr.

Iată rezultatul:

Steinbach	54	Zachmeier
Widerspruch	54	H. Wenzel
Grimbart's B	58	Lommatzsch
Laurirer Rose	54	L. Sauer
Thammo	54	H. Schmidt

Câștigătorul este antrenat de Schlaefke.
Câștigat: 2, 3, 1¼, 5 lungimi.

MERITUOASA VICTORIE A LUI PROBST

La Ruhleben s'a fugit o probă importantă rezervată trăpașilor.

Este vorba de Nibelungen Preis (8.000 de mărci, 2300 de metri). Campionul Probst deși suporta un handicap excesiv, a smuls victoria, dispunând de Ziethen, al doilea favorit al probei. Probst a reușit o performanță excepțională reușind să parcurgă kilometrul în 1.20,4. Ziethen, al doilea sosit, a marcat 1.23.3.

Probst	2400	Ch. Mills
Ziethen	2320	Frömming
Kleophas	2300	G. Jauss jr.
Peter de Voss	2280	F. Perk
Comtesse Paul	2300	Heitmann
Ibis	2280	F. Schulz
Teufels-Ford	2300	Hackelberg

Câștigat: 1 lungime.
Cota: 16; 11, 11, 21.

Probst din Walter Dear și Probable, este antrenat de Ch. Mills și aparține d-lui A. Brümmer.

Semi-vedeta reuniunei a fost Siegfried Reaneu (5.000 de mărci, 2000 de metri). A câștigat la Boheme, un fiu al lui Peter Ford

Iată rezultatul:

La Boheme	2020	G. Jaus jr
Mario	2060	Ch. Mills
Felician	2040	Ebeling jr
Rheingold	2040	Kornberg
Adriatica	2040	Frömming
William	2060	Heitmann
Irrlehre	2040	C. Schön
Lucifer	2040	Tirschtiegel
Bernhard M.	2000	Burmester

Câștigat: ½, ¼ lungime.
Cota: 65; 22, 21, 70 pentru 10.

Alergările de galop

BANEASA; ZIUA 21-a, Duminică 23 Iunie 1940

—I N S C R I E R I—

Pr. PLEVNA — 2200 metri
Vânzare — 25.000 lei

Overbrook	47½
Zefir	47½
Molda	48½
Beauty	48½
Monfaucon	56½
Rubin	52½
Jaf	48
Strâmba	45
Mircioaia	38½
Medardus	55½
Garoafa II	47½
Flandra	46
Campanella	41½
Pali	59½
Bravo mă	54½
Balyhoo	55½
Estoc	51

Pr. CONSTANȚA — 1400 m.
W.-Handicap — 30.000 lei
— Două reprize —

Gloria, Jagodka, Maffia, Li mare, Walhalla, Arosa, Smaranda, Lecaude, Nippes, Dux, Mircioaia, Bold Topsy, Brânceni, Lăncier, Stamba, Silver Prinț, Mărțișoara, Tănase, Sukoro, Garo-a II, Penitence, Furtuna, Talalka, May Day, Florence, Vigo- Ciocârlan, Mazepa, Carsix, Voicuța, Meșteru Manole, Bucuria mea, Micșunea, Balyhoo.

Pr. AZUGA — 30.000 lei

Potop	59
Bo[illegible]	55

Doggie	59
Lăeșița	51½
Brandywine	59
Le Petit Mac	59
Junte	55½
Bichette	57½
Bougie	57½
Judy	57½
Straja	57½
Voe Bună	59
Garofița	57½
Giralji	59
Cordon Rouge	59
Marsala	59
Ghibelin	55

Pr. CLUJ — 50.000 lei

Lăeșița	53½
Lup	55
Susi	58½
Straja	53½
Leonora	57½
Nina	55½
Garofița	53½
Păpușa II	53½
Eole	57
Bandit	55
Voe Bună	55

Pr. CERNAUȚI — 1600 metri
Handicap — 35.000 lei

Ticu, Zefir, Brelan, Beauty, Agitatote, Roy, Olanita, Orette, Odihna, Amnar, Favorit, Măcieș, Doinița, Silver Prinț, Mărțișoara, Gavroche, Colombo, Sukoro, Garoafa II, Hazliu, Olaf, Li, Harta, Băbuca, Szantas, Persane, Nae, Meșteru Manole, Bravo mă, Farmec, Barcău, Frunză, Estoc.

UNIVERSUL

Mâine, la Băneasa

Un pariu austriac tentant

în cadrul unui program atracțios

Reuniunea de mâine a Jockey-Clubului, deși nu prezintă pe program nici un premiu clasic, exercită totuși o puternică atracție prin alte puncte forte.

In primul rând se remarcă pariul austriac, care va reîncepe dela tentanta sumă de 502.868 lei. Cum este cert că va cunoaște o mare animație, este susceptibil de a atinge cifra de 700.000 lei.

Apoi, calitatea programului nu lasă ci nimic de dorit, cele șapte alergări ale zilei anticipând probe de un real interes.

Caracteristica zilei o formează loturie numeroase în fiecare alergare, ceiace lasă să se întrevadă nu numai via disputare a curselor, dar și un spectacol hipic de certă valoare.

Din ansamblul programului se remarcă premiul Violetta în care-și vor disputa întâietatea elemente ca: Dark Kopi, Cornița, Favorit, Doinița, Colombo și Roy.

Deasemenea sunt demne de relevat handicapurile zilei, care sunt strânse și perfect echilibrate.

In asemenea condițiuni, este ușor de prevăzut succesul care va acoperi reuniunea de mâine.

CONCURENȚII PROBABILI

Premiul HARI IANOS II
25.000 lei — 900 metri

Crăiasa	53½	Cucu
Buhor	57½	A. Enescu
Lăeșița	53½	Florescu
Ena	51	0
Lucie	51	Nicodim
Păpușa II	58½	Oprescu
Lucreția	53½	V. Huțuleag
Floreal	55	I. Huțuleag
Gudrun	57½	Vincent
Mincinoasa	51	Popa
Ninicha	51	0
Schela	51	Grecu

Pr. DESIREE — 1500 m. (P. V.)
Handicap — 25.000 lei
— Vânzare —

Zefir	64	0
Orette	63	Ilinca
Voicuța	62	Cucu
Maffia	61½	J. Gill
Bila	60	x
Jagodka	58½	A. Enescu
Micșunea	55½	x
Overbrook	55	Cristea R.
Noroc	55	Vincent
Mircioaia	53	x
Rose d'Orsay	53	x
Capriole	51	0
Smărăndița	48	I. Huțuleag
Arosa	47	Florescu
Dux	45½	Oprescu

Pr. NANSUC — 1600 m. (P.I.)
Welter Handicap — 35.000

Măcieș	68	0
Mazepa	68	0
Li	64½	Cristea R.
Olaf	62½	J. Gill
Ciocârlan	61	Vincent
Farmec	60	Enescu G.
Smeu	59½	Ilinca
Balyhoo	53	x
Molda	52	Cucu
Calafa	51½	Tasim
Puișor	50	Logofătu
Naum	49½	Crișan
Zamfira	46½	Gordian
Luțica	45	Florescu

Premiul VIOLETA
30.000 lei — 1700 metri

Dark Kopi	50½	Cucu
Agitatote	45½	Oprescu
Roy	57½	Cristea R.
Rush	47	0
Favorit	57½	Ilinca
Doinița	54½	Florescu
Colombo	57½	Oprescu
Crainic	47	I. Huțuleag
Szantas	54	0
Cornița	56	J. Gill

Premiul FĂRĂMIȚA
30.000 lei — 1000 metri

Doggie	55½	Grecu
Lăeșița	5	0
Brandywine	56	Vincent
Le Petit Mac	58	?

Lup	53½	0
Bougie	52	Iosza
Straja	54	Tasim
Garofița	54	0
Galina	54	Ilinca
Girardi	55	x
Marsala	56	Cucu
Satrap II	55½	V. Huțuleag

Premiul MAGNESIUM
30.000 lei — 1400 metri

Jagodka	51	0
Arosa	41	0
Lecaude	53½	Oprescu
Bold Topsy	49	0
Rush	56	Cristea R.
Betty	53	Iozsa
Iortoman	57½	Ilinca
Mândra	49	Florescu
May Day	51½	Grecu
Malnoue	55½	Cucu
Voicuța	47	0

Pr. ROȘCOVA — 2400 m. (P.V.)
Handicap — 30.000 lei

Mitsouko III	68	0
Dornic	62	0
Szantas	58½	V. Huțuleag
Medardus	58½	?
Etelköz	56½	Cucu
Li	54½	?
Magnat	54	Ilinca
Hazliu	54	J. Gill
Niculae	50	Tasim
Bravo mă	47½	Iozsa
Băiețel	46½	Logofătu

ALERGARILE DE TRAP

Băneasa Trap; Ziua 16-a, Sâmbătă 22 Iunie 1940

— I N S C R I E R I —

Premiul BANLOC
Condiție (½) — 24.000 lei

1700 Aron
1720 Fugar, Chilipir Garofița, Nineta, Cartuș.
1740 Turul, Vatel, Habar, Aurica, Allah, Atlantida.
1760 Arama
1780 Avion
1820 Joly

Premiul ELECTIONER
Condiție (1/10) — 24.000 lei

2100 Primăvara, Busuioc, Handicap, Eol, Cina, Domnica
2120 Catinca, Ghid, King Worthy, Pock, Dolly Worthy, Paj Axtell, Adda Worthy, Tutun, Ghimp, Helen Halpin, Amy Scotland.
2140 Nation, Flying, Valențio, Havana, Torent, Dorka, Natașa, Jarvis, Santuța, Champion jr, Birlic, Clifford Hanover.
2160 Trixie, Kundry, Grula, Pandur, Ninon, Eftin.
2180 Brenn
2200 Petruș
2240 Roland D

Pr. VICTOR MENDEL
Condiție — 50.000 lei

1700 Santuța, Rama II, Floare, Gaby M., Taina, Grozava.
1720 Iubita, Florita, Adda Worthy

Premiul ECRENE
Performanță — 21.000 lei

2100 Suveran
2120 Isvor T., Speranța, Ulm, Dracu, Aron, Cobza.

2140 Prinț Worthy, Bănuța, Lupoaica, Năluca, Leac, Chilipir, Comtesse Worthy.
2160 Cilly Hanover, Lilia, Rozina, Garda, Fusta II, Șoimu.
2180 Elișor, Dudu Gordon, Ciuruc, Garofița, Cartuș, Hotin.
2200 Zarzăr, Vrăjitor, Giovinezza II, Joker, Urganda, Pușa
2220 Ialpug.

Premiul DALSZI
Performanță — 18.000 lei

1700 Fugar, Urganda
1720 Tais, Giovinezza II, Ialpug
1740 Primăvara, Vâlcea, Habar, Tara, Nineta, Răsura, Eol, Săgeata, Cavaler, Hispano, Atlantida, Cina, Grozava, Bandit II, Barza.
1760 Spic, Floriita, Elena Paj Axtell, Helen Halpin, Vatel, Jack, Zenit, Aluniș.
1780 Amy Scotland, Carol Hanover, Sonia Worthy, Allah, Centaur, Peter Worthy, Diadia Lul, Voința
1800 Peter Gordon, Hercegno, Brebenea, Clifford Hanover. Natașa.
1820 Benedek

Premiul EVERL
Record — 24.000 lei

1700 Centaur, Avion
1720 Blondella, Kamaa, Giuditta, Brebenea, Bruma II, Talaz
1740 Benedek, Katy Caid, Sam Worthy, Anny Worthy, Havana, Tutun, Jarvis, Champion jr, Birlic, Joly.
1760 Belșug, Gruia, Levente, Jos. Margot, Pandur, Ninon, Ben Hur.
1780 Little Orphan, Szeged
1800 Gondolat II, Petruș.
1820 Haron, Jo[illegible] Hanover.

Pr. DOCTOR MAXEY
Handicap — 15.000 lei

2040 Talisman
2060 Comtesse Worthy, Luminița
2080 Isvor T., Fusta II, Leac, Șoimu
2100 Năluca, Bănuța, Speranța, Prinț Worthy, Ulm, Chilipir, Lupoaica.
2120 Lilia, Cilly Hanover, Rozina, Ciuleandra, Cartuș
2140 Primăvara, Pușa, Vrăjitor, Ciuruc, Garofița, Cobza.
2160 Joker, Zarzăr, Dudu Gordon, Cina, Giovinezza II, Fugar
2180 Bistricioara, Tara, Miriștea.
2200 General Worthy, Tais
2220 Eol, Grozava.
2240 Răsura.

Pr. DONALD BELWIN
Handicap — 18.000 lei

2100 Primăvara
2140 Tava, Zgomot
2160 Harry Boy Barza, Livada, Helen Halpin, Eol, Hollo
2180 Răsaura, Benito H. P., Makrele, Sultana, Va-ta, Hollo, Bandit II, Oborean.
2200 Aluniș, Busuioc, Zenit, Dolly Worthy, Isabela, Carol Hanover.
2220 Mura, Santuța, Turul
2240 Ghimp, Vointa

Premiul DE SOTA
Handicap — 24.000 lei

2100 Flying
2120 Valențio, Dorka Nation, Prokator, Blondella.
2140 Tutun, Katy Caid, Sam W., Pock, Trixie, Kundry, Ben Hur, Havana.
2160 Pandur
2180 Szeged, Gruia
2200 Roland D., Gondolat II, Petruș.

Dela plecare la sosire

Cai în formă: Tava, Bețiv, Zgomot, Odessa, Dvalin, Joly, Pandur, Flyng, Diada Lul, Bistricioara, Urganda, Ben Hur, Petruș, Eftin, Ghimp, Nation, Clifford Hanover, Pușa, Săgeata, Vointa, Belșug, Jos. Margot, Iubita, Gaby M, Rozina, Hotin și Talisman

Cai de urmărit: Amok II, Chiabur, Darling Worthy, Comtesse Worthy, Jocker, Vâlcea, Pinkerton, Dor de Ducă, Eggy și Lilia

● *TAVA a repurtat o victorie foarte ușoară, datorită în primul rând corectitudinei cu care a efectuat parcursul. De altfel, pensionara lui Dragotescu a marcat și o valoare excelentă, justificând pe deplin victoria repurtată.*

● *BEȚIV a marcat o oarecare revenire în formă. Mai are totuși de profitat în condiție.*

● *ZGOMOT a avut unele porțiuni în care a mers frumos. Se găsește în bună formă și pe un teren moale își va găsi alergarea.*

● *EZER JO a reintrat modest. A galopat excesiv, neamintind la nici un moment pe vechea Ezer Jo.*

● *ODESSA după ultima ei alergare se cuvenea să câștige. A înscris o bună performanță și sunt de așteptat noui progrese din partea ei.*

● *DVALIN începe să devină un element util. Când va deveni și mai corectă, va înscrie performanțe bune. Posedă frumoase calități.*

● *AMOK II a condus mult timp alergarea. Se arată a fi un element înzestrat cu oarecari calități.*

● *CHIABUR a galopat excesiv. Păcat că nervozitatea îi anihilează posibilitățile cu care este înzestrat.*

● *CHIOT a galopat și el ori de câte ori se apropia de leaderi.*

● *VETURIA la 60 de metri de Darling Worthy i-a pus victoria în discuție. Acum, la egal cu pensionara lui Carol, a fost inexistentă!*

Andreyevsky conduce uneori foarte slab inspirat. In această cursă a luat unele turnante complet pe dinafară.

● *LECTOR mai are mult de progresat.*

● *LEAC făcuse acum câtva timp câteva performanțe meritorii. Acum se găsește în afara unei condiții acceptabile.*

● *ETHELVINE va deveni o iapă foarte bună, atunci când îi va fi pusă la punct acțiunea. Este de altfel și mult prea verde.*

● *DARLING WORTHY a concurat cu progres. Deși a fost distanțată pentru galopuri repetate, performanța ei este revelatorie.*

● *JOLY, galopând în primul turnant, n'a putut recolta victoria decât grație distanțării lui Flying. Acest fapt nu scade cu nimic din meritul performanței înscrise.*

● *PANDUR s'a apărat onorabil. In mod normal nu putea da 40 de metri pensionarei grajdului Sterea.*

● *ANNY WORTHY a concurat cu mult sub nivelul ultimelor ei performanțe.*

● *SAM WORTHY este de nerecunoscut în acest an. Pare de cel puțin două clase sub ceiace era odată.*

● *LITTLE ORPHAN din pricina caracterului ei puțin docil, a eșit din alergare după prima sută de metri printr'un galop interminabil.*

● *FLYING pare refăcut de Ghinea. Cum acțiunea lui începe să devină regulată, este de urmărit.*

I. SZABO

● *DIADIA LUL deși a dat un galop în primul turnant, în care a pierdut ceva teren, a câștigat până la urmă destul de ușor, înscriind și o ameliorare a recordului. Dacă va voi să se întrebuințeze mai mult decât până acum, va recolta frumoase victorii.*

● *BISTRICIOARA a avut neșansa să întâlnească un adversar ameliorat. Cursa ei este satisfăcătoare.*

● *URAGANDA a alergat destul de bine. Cu condiția pe care o deține nu putea face mai mult.*

● *CHILIPIR înscrie valori mulțumitoare în mâinile lui Brailovsky.*

● *COMTESSC WORTHY s'a comportat foarte bine. Carol n'a forțat-o însă inutil, când a fost ajuns de Diadia Lul. Este mult mai bună de cum o indică recordul oficial.*

● *NALUCA aleargă mai slab de când a trecut în mâinile lui Tr. Marcu. E și natural dealtfel!...*

● *SPERANȚA suferindă la picioare, nu poate arăta valori satisfăcătoare decât pe teren moale.*

● *DUDU GORDON se găsește în afară de orice condiție.*

● *ULM a concurat modest. Avem impresia că nu se impacă deloc cu conducerea lui Voronia.*

● *LUPOAICA a galopat puțin timp după plecare. Pavlic s'a resemnat și na mai forțat-o la nici un moment.*

● *EOL a luat un galop de proporții gigantice, care l-a trimis cu 300 de metri în urma plutonului.*

● *BEN HUR a repurtat un frumos succes.*

Este un element bine dotat, care a adus anul acesta multe satisfacții proprietarului său.

● *PETRUȘ sa apărat admirabil și fără galopul de pe linia dreaptă ar fi amenințat mult mai mult pe câștigător. In forma actuală, poate fi clasificat între primii cinci cai ai turfului.*

● *EFTIN suferind un accident de harnașament, nu și-a putut apăra la justa-i valoare șansa. Și așa, performanța lui este bună.*

● *GHIMP a figurat mult timp pe primul plan. Este de urmărit în companii de talia lui.*

● *NATION își vine în condiție.*

● *ADDA WORTHY, anul trecut a făcut deat-heat cu Petruș la egal și acum a fost covârșitor învinsă primind 120 de metri dela armăsarul sur. Găsim inutil orice comentariu în plus!*

● *CLIFFORD HANOVER a efectuat o alergare remarcabilă. In special pe prima parte a parcursului a alergat impresionant. Când și-a depășit adversarii, Cercasov i-a domolit acțiune. Totuși, pensionarul hergheliei Banloc deși a terminat la pas, a înscris un record de numai o zecime de secundă inferior celui al carierei. O elocventă dovadă de ceiace reprezintă fiul lui Calumet Chuck!*

● *PUȘA sa apărat onorabil. Nu putea face mai mult, față de un asemenea adversar.*

● *HELEN HALPIN a concurat satisfăcător.*

● *SĂGEATA a fugit la un record apropiat celui al carierei. O dovadă că deține o condiție excelentă.*

● *BAFTA a condus mult timp plutonul. Nu putea face însă mai mult.*

● *JOKER nu se află tocmai departe de cea mai bună valoare a lui.*

● *VOINȚA a confirmat în întregime, șansa ce o avea în alergare. A pus stăpânire pe cursă după primii opt sute de metri, croindu-și apoi un avans categoric.*

● *VÂLCEA a reintrat foarte frumos. Dacă va înscrie o ameliorare de formă, este capabilă de multe lucruri frumoase.*

● *PINKERTON a concurat destul de bine. Se apropie de ziua victoriei.*

● *PETER WORTHY nu mai face două alergări la fel. Este un element pe care nu se poate conta.*

● *DOR DE DUCĂ ne-a lăsat o oarecare impresie. Este de urmărit în situații mai ușoare.*

● *DRAGA MEA este departe de ceiace era la doi și trei ani.*

● *OBOREAN după ce a galopat ca de obicei și-a mai trântit și conducătorul. Este un cal cu adevărat imposibil!*

● *HSPANO și-a compromis șansa printr'un galop. Nici altfel nu credem să fi câștigat. Se află într'o condiție mai modestă de cum o bănuiam.*

● *BELȘUG a reintrat printro frumoasă victorie. Acțiunea avută ne-a lăsat să înțelegem că a rămas acelaș element de mari posibilități din trecut.*

● *JOSEDALE MARGOT a înscris regulat în ultima vreme recorduri în jurul lui 1.27. Grunwald a adus-o la o excelentă valoare și va câștiga cu ea cât de curând.*

● *IUBITA sa apărat foarte frumos. Se găsește și ea într'o condiție bună.*

● *GABY M. și-a susținut șansa la nivelul recordului de 1.29, valoare pe care a arătat-o aproape constant pe 1700 de metri.*

● *EGGY a reintrat nesperat de bine. Dacă repetă performanța de Miercuri, va câștiga cât de curând.*

● *KATY CAID a alergat sub nivelul ultimelor ei comportări. O scurtă odihnă credem că s'ar folosi.*

● *HOTIN, cu toate că a gaopat puțin timp după plecare, a reușit să-și salveze șansa, grație unui frumos sfârșit de cursă. Este un bun element, care va arăta mult mai mult în ziua când se va întrebuința pe prima parte a parcursului și în special la plecare.*

● *ROZINA a fugit destul de bine. Dacă nu galopa de trei ori, n'ar fi fost exclusă victoria ei.*

● *TALISMAN a lăsat mult timp impresia că nu va scăpa victoria. A galopat însă în momentul când avea un bun avantaj și apoi a recidivat.*

Părerea noastră este că a fost mânat mult prea tare pe prima parte a parcursului și armăsarul și-a epuizat în mod inutil forțele.

Câte odată se înșeală și Pavlic!

● *LILIA a concurat mulțumitor, deși nu avea o situație prea bună în alergare. Se găsește în bună condiție și este de urmărit.*

● *URIA a alergat cu regres.*

Clasamentul antrenorilor

A. Romanes	22
J. Wilson	18
B. Gabens	15
E. Gabor	11
St. Ujvari	10
V. Kristof	8
W. Gill	7
I. Niculescu	7
I. Pinka	7
Căpitan Guliano	6
General F. Iacob	6
A. Mac Intyre	6
Ion Gheorghe	5
C. Setescu	5
M. Deinbeck	4
St. Ștefănescu	3
Ch. Phillips	1
B. Toth	1

D I V E R S E

● KUNDRY, LEVENTE și TURUL au trecut în antrenament la St. Ionescu Bordei.

● D. M. CIOLAC a cumpărat pe Uța dela d. N. Hodrescu.

● D-lui DROSSDROWSKY i s'a acorda licență de conducător amator pe anul curent.

● CHIABUR a fost cumpărat de d. Anastasiu dela d. maior Petrovici.

● STRUGA, proprietatea d-lui Marchetti, a născut un mânz din Va Banque căruia i s'a dat numele de Banco.

● MURA III, a fost vândută de d. I. Berghamer d-lui A. Berghamer.

● VIJELIA și GAROFIȚA au fost cumpărate de d. Alimăniștean[u] dela d. M. Ciolac.

● S'A ACORDAT licență de appreutis lui Șt. Preda, din serviciul lui A. Bota.

● D. A. WASSOPOL a vândut pe Baladeta d-lui Col. N. Ia[illegible]pescu.

CICLISM

Constatări destul de puţin îmbucurătoare după o cursă de mare fond

Alergarea dela Roşiori, organizată de ASPIM, dacă s'a desfăşurat pe caniculă şi apoi, la întoarcere cu un vânt năpraznic în faţă şi, deci, firesc, s'a realizat o medie orară nu prea ridicată; 31—32 km. — apoi proba de Duminică a desvăluit o serie de adevăruri, destul de crude.

*

Ne lipsesc fondiştii (nu-i vorbă că nici pistari nu prea avem destui). Mereu şi mereu 7—8 nume, pe care le cunoaştem de un deceniu, cu care ne-am intoxicat aproape —: Tudose, Ţapu, Niculici, Dobrin, Hapciuc, etc.

Cinste acestor neobosiţi drumeţi. Dar dincolo de asta se află latura tristă: nivelul staţionar al fondiştilor.

Cei doi-trei inşi, cari reuşesc să se amestece printre vechii drumeţi, sunt cazuri rare, episodice.

*

Material scump, exorbitant de scump, cheltueli mari la antrenament, lipsa unor premii surăzătoare.

E drept, oricine organizează o cursă de fond, merită să-i strângi mâna cordial, căci a făcut sacrificii nu glumă şi eventualele lacune trebuiesc absorbite.

Dar sunt atât de puţini acei cari au anemenea... eşiri: organizări de curse de fond.

*

Cine-i de vină?

Iată o întrebare ce apare, firesc, oricui.

Avem grupări destule, dar curse puţine. Dacă e sărăcie... Asta e realitatea.

Imprejurările extra-sportive influenţează profund asupra existenţei pedalei.

*

La Roşiori, 90% din alergători erau frânţi. Explicaţia e simplă: lipsa curselor premergătoare. Căci, alergătorii noştri, angrenaţi vieţii cotidiene, trec cu vedere un antrenament dur şi sunt mai mulţumiţi să alerge dela Duminică la Duminică, decât să bată drumurile de unul singur, antrenându-se. Nimic nu te pregăteşte mai bine decât cursele.

*

Tudose a învins. Şi totuşi ne-a făcut impresia a nu fi Tudose cel adevărat. a fost totuşi cel mai bun.

Dacă Ţapu, Niculici şi Norhadian ar fi acţionat serios când a fugit Tudose, mai mult să încerce, îl prindeau. Asta a mărturisit-o şi Costea.

Dar, între alergătorii noştri, rareori găseşti spirit colectiv, de muncă intensă, pentru salvarea cauzei comune, — când cvadează vreunul) ci toţi se feresc unul de altul.

*

Performanţa lui Tudose este perfect valabilă căci a fost muncită. E un merit în plus al masivului din Crângaşi.

Niculici a fost suplu, abil, ca întotdeauna şi s'a clasat la locul său obişnuit: al doilea. Ceeace a aşteptat, spre a specula, nu s'a întâmplat: o pană, un neajuns material, oarecare, lui Tudone.

Norhadian, acest ins slăbit, care se bate cu multă inimă, este în continuu progres. Raliat cu doi-trei tineri tot atât de inimoşi, poate realiza isprăvi mari — Norhadian este astăzi alergătorul, care poate face zile fripte multor aşi.

Ţapu, a fost în verva sa tinerească (deşi îi sunt cam ninse tâmplele). Are o vitalitate inepuizabilă, un moral extraordinar, zănatec chiar am spune, el arătând că este departe de a fi un alergător terminat. A spart pe a doua parte şi, fireşte, n'a mai putut recupera.

Silvestru, câştigătorul probei de anul trecut, şi-a apărat şansa onorabil, în calitate de concentrat. A stat la cutie şi când a fost nevoie a şi condus.

E un fondist destul de bun.

Guzan, deşi pe o „maşină" nenorocită, cu cauciucuri ca vai de ele, a realizat surpriza zilei. Socotim că şefii lui ar putea să se intereseze mai mult de el. Se pare că promite mult.

Grigoriu, s'a bătut aşa cum şti el. Nu şi-a desmințit titulatura de „nebun pedaleur" şi apoi a capitulat. Grigoriu rămâne unul din puţinii noştri alergători belicoşi.

Dobrin, a fost învins de două pene de cauciuc. A muncit apoi câineşte de unul singur. Dar când nu eşti în graţiile Fortunei, nu eşti şi pace. Probabil că în viitor îşi va aranja socotelile cu... zeiţa împărţitoare de noroc.

Ciorobea, admirabil până la Roşiori, a scăpat contactul cu primul pluton şi apoi s'a sacrificat pentru colegii lui de club.

Hapciuc, bine până la ultima parte când a capotat. Ar fi sfârşit la locul 5—6 dacă nu rupea pedala.

Diaconu şi Niţescu, două elemente dela cari aşteptăm comportări frumoase în viitor. Au sfârşit onorabil o cursă mare pentru ei.

Emil Iencec

O altă cursă de lung kilometraj: CIRCUITUL LEONIDA

Fondiştilor le surâde o altă perspectivă: Circuitul Leonida.

Le surâde nu e tocmai bine spus căci 180 km., dintre care 80 mizerabili, cu pietroaie şi praf, apoi 40 mai... onorabil şi restul 60 gudronaţi nu prezintă perspective tocmai surăzătoare.

Insă ceeace tentează sunt premiile, constând dintr'o bicicletă, roţi, cauciucuri, etc.

Premii practice, folositoare, pentru care se vor bate acerb băieţii.

Cursa dela 23 Iunie constitue o încercare dură iar formula: handicapul îi va impune o iuţeală drăcească. Este alergarea în care penele vor abunda ca şi surprizele.

Organizarea are toate şansele să fie impecabilă. De altfel, întotdeauna „Leonida" organizează bine.

Circuitul de Duminică se înscrie la loc de cinste printre foarte puţinele noastre probe de mare fond.

TRASEUL:

Intrecerea va avea loc pe distanţa: Bucureşti-Târgovişte-Ploeşti-Băneasa pod Herăstrău-Şos. Jianu nr. 18, Bucureşti (186 km.), traseul fostului „Circuit-Diamant" pe care această competiţiune îl va înlocui.

Deşi alergarea se va ţine într'o singură zi, se vor distinge trei etape şi anume:

Etapa I-a, Bucureşti-Târgovişte.
Etapa II-a Târgovişte-Ploeşti.
Etapa III-a Ploeşti-Bucureşti.

HANDICAPUL

Cursa fiind deschisă tuturor categoriilor de alergători, pentru echilibrarea şanselor se prevede următorul handicap:

Incepătorii vor primi 22 minute avans.

Categoria a III-a va primi 15 minute avans.

Categoria a II-a va primi 8 minute avans.

Categoria I-a va porni scratch.

STARTURILE

Plecările din Bucureşti se vor da în ziua de Duminică 23 Iunie, ora 7 dimineaţa, începând cu categoria începătorilor şi la ecartul de timp prevăzut la art. 5 din Piaţa Victoriei.

Plecările din etape se vor face la ordinea sosirei concurenţilor, după ½ oră dela sosirea primului alergător.

INSCRIERILE

Inscrierile pentru această alergare se primesc până în ziua de 21 Iunie ora 18 la Atelierele Soc. Leonida din Şos. Jianu nr. 18. Inscrierile din provincie se pot face telefonic la nr. 265/20 sau telegrafic.

Taxa de înscriere este de lei 50 (cincizeci), care se va restitui tuturor alergătorilor ce vor lua plecarea.

După data de mai sus nu se vor mai primi înscrieri sub nici un motiv.

In atenţia „F.R.C."

Dece trebue amânat capionatul de viteză

După câte cunoaştem, campionatul de iuţeală fusese hotărît pentru Duminica viitoare, — adică pentru 30 Iunie.

Nu ştim, la ora când scrim aceste rânduri, dacă forul de specialitate, este definitiv fixat asupra acestei date, sau dacă nu reflectează, cumva, asupra unei amânări a probei.

Noi — subliniem — suntem de părere ca alergarea de campionat să fie amânată, — părere pe care ne ingăduim s'o supunem şi d-lor federali.

Considerăm necesară o amânare, — pentru următoarele motive.

a) Până în ziua campionatului, nu se mai aleargă curse de iuţeală. Deci, alergătorii specialişti ai vitezei, nu vor avea prilejul unei verificări prealabile; căci una e antrenamentul şi alta cursa.

b) După două curse de anvergură, curse de fond, campionatul vine prea repede şi-şi va perde din însemnătate şi rost propagandistic.

c) Parte din cei care vor fugi la viteză au alergat până acum la fond şi nu vor avea timpul material necesar unei pregătiri pe pistă.

d) Lipsind „fondiştii-pistari", numărul aspiranţilor la titlu va fi mic şi valoarea cursei ştirbită deci.

e) Două trei reuniuni premergătoare campionatului pregătesc terenul; antrenează băeţii angrenează publicul, îi măreşte curiozitatea, se prepară un spectacol frumos, măreţ chiar.

*

Iată puncte hotăritoare, care pledează pentru o amânare a campionatului de iuţeală, — amânare asupra căreia, nu ne îndoim, cei dela cârma sportului pedalei vor medita serios.

— ien —

VOLLEY BASKET-BALL

Cu V. S. C. în propagandă

Invingând pe A. S. Marina şi Combinata Elpis - A. S. Constanţa

V. S. C. a adus o răsplată preşedintelui său de onoare d. General Victor Dombrowsky

In general, sportivii ştiu să aducă mulţumiri acelor cari le dă concursul.

Astfel au procedat şi jucătorii V. S. C. în ziua de 16 c., la Constanţa, când cu gândul spre satisfacţia preşedintelui lor de onoare d. General Victor Dombrovsky primarul Capitalei, care a primit această calitate fără nici-o rezervă, au cules două victorii, totodată făcând şi o desăvârşită propagandă Volleybalului. Iar d-lui Chiriac Maciolla preşedintele activ care a condus personal caravana, încurajarea spre o activitate bogată pe tărâm sportiv.

Nu mai puţin de 1500 spectatori, înghesuiţi în arenă, pe garduri sau pe case, au gustat frumoasa demostraţie şi au aplaudat în scenă deschisă pe V. S. C.işti pentru technica, ţinuta sportivă şi ardoarea depusă în joc.

VOLLEY-BALLUL CONSTĂNŢEAN IN MARE PROGRES

Din cele constatate putem spune că în Constanţa volley-ul se practică pe o scară întinsă, şi e de valoare aproape egală cu acea Bucureşteană.

Când jucătorii ce sunt dotaţi cu excepţionale calităţi vor avea rutina marilor întâlniri, puţine echipe din Capitală se vor întoarce cu un rezultat onorabil.

D. Farm. Sorin Beiu, preşedintele Ligii Marea, începe treptat să-şi culeagă preţioasele roade ale muncii depuse, pentru care merită elogii.

V. S. C. — COMBINATA ELPIS. A. S. CONSTANŢA: 15—9, 15—11

Primul match, V. S. C. îl susţine contra combinatei Elpis — A. S. Constanţa, la orele 16,30 pe terenul C. F. R.

Dela început, Bucureştenii pun stăpânire pe joc, în care Niky, Dragomirescu, Popică Bunescu şi Florin Brătan sunt în vervă.

Trepta. Constănţenii, îşi revin, renontând prin Marghiol, Carp şi Patras. V. S. C. nu se intimidează şi prin joc calm şi precis câştigă settul la 9.

In settul 2, constănţenii în frunte cu Marghiol, sunt deslănţuiţi, trăgând din orice poziţie, dând ocazie lui N. Furlugeanu, Mera şi Sultănescu să se releve prin plonjoane în extrem. Fazele clare se mută după un teren pe altul spre mulţumirea publicului.

Până la urmă, V. S. C. mai technic câştigă la 11.

Formaţiile:

V. S. C.: Dragomirescu Niky, V. Mera, Mihail Prunescu, Sultănescu C., Florin Brătan, N. Furlugeanu.

COMB. ELPIS: L. Dragon, M. Patras, Ion Marghiol, Faustin Carp, T. Nicolau, Mircea Popescu.

V. S. C. — A. S. MARINA
11—15, 15—9, 15—10

Natura capricioasă, prin câteva picături de ploaie, împrăştie publicul, care se regrupează, pentru a asista la matchul zilei.

Inainte de începerea matchului, d. Ştefan Ionescu I, predă d-lui Sorin Beiu, o masivă cupă oferită de d. Petre Angelescu preşedintele F. R. B. V. pentru a se disputa între echipele locale.

La adresa d-lui Petre Angelescu, juçătorii şi publicul fac o caldă manifestaţie de simpatie.

Matchul începe cu o ofensivă extraordinară din partea marinarilor ale căror „torpile" fac ravagii în rândurile V. S. C.-ului cari oarecum obosiţi din primul match, nu pot face faţă, astfel că primul set îl câştigă Marina la 11.

Galeria e în delir: „Haid Marina, nu te lăsa Mircea şi trage-le o torpilă (bombă) sub linia de plutire de-i scufundă". etc. Din tabăra bucureşteană, singurul care a luptat în setul I, a fost d. Mihail Bitta, care după tuse a ţinut cu succes, piept galeriei locale.

In settul II, V. S. C. cu forţe noi, la jocul pe cont propriu, ajungând să conducă cu 13—1. O mică revenire a marinarilor şi V. S. C. câştigă cu 15—9.

Settul decisiv se anunţă foarte disputat. Punctele se fac de o parte şi de alta în mod egal, până la 10. Jocul e de factură ridicată iar publicul în delir.

La acest scor, V. S. C. câştigă serviciul, având pe Brătan la fileu care, bine secondat de întreaga echipă trage din orice poziţie, acumulând punctele victoriei.

Galeria deşi cu inima strânsă, face o frumoasă manifestaţie bucureştenilor

Au jucat foarte bine dela V. S. C.: Prunescu M., Dragomirescu N., Furlungeanu şi Sultănescu. Mera în nota obişnuită: bine.

Dela A. S. Marina toată echipa merită laude în frunte cu Mircea Bolintineanu cel mai bun, Răianu, Alin Petrescu şi Mujicicov.

ECHIPELE:

V. S. C. aceiaşi echipă.

A. S. MARINA: Mircea Bolintineanu, Alin Petrescu, Nicolaie Mujicicov, Mircea Răianu, Tr. Ignaţiu şi Ernest Pisarciuc.

A condus foarte bine d. Nicolaie Simu.

Din asistenţă pe lângă cei notaţi am mai remarcat pe d-nii căp. Tr. Adam, Vahi Beyazdzian, Lungu, etc.

B. v. f.

GIMNASTICA

A 78 serbare anuală a societăţii de gimnastică „Tirul"

In faţa unei săli arhipline, vechea, dar totuşi tânăra societate de arme, gimnastică, dare la semn şi înot — „TIRUL" — din piaţa Senatului, şi-a serbat cea de a 78 aniversare, dela înfiinţarea ei.

Serbarea se deschide prin darea raportului, de către d. profesor P. Tănăsescu, preşedintele comisiunei tehnice a soc., către preşedintele Cesar Th. Pascu, asistat de întreg comitetul soc. care apoi prezintă salutul către Majestatea Sa Regele, Marele străjer, Sprijinitorul Sportului românesc.

Asistenţa aclamă pe Suveran şi'l urează sănătate deplină şi îndelungă, pentru binele şi fericirea României Mari.

D. prof. Nic. Scurtu prezintă o echipă de 6 baristi, cari au fost îndelung aplaudaţi pentru eleganţa şi preciziunea cu care au executat figuri de forţă la două bare fixe.

D. prof. Alex. Crăciunescu, prezintă grupa sa de gimnastici de ansamblu, cari au executat o serie de figuri plastice, în entuziasmul sălei.

D. prof. I. Petrescu, împreună cu elevii săi au executat un senzaţional program de acrobatică spectaculoasă, răsplătit, din abundenţă de public, care i-a aclamat, îndelung.

D. G. Popescu, prodigiosul om de cauciuc, s'a întrecut pe el însuşi, prin figurele de-o mlădiere impresionantă, remarcându-se progresul ce-a realizat într'un an de zile.

D. prof. I. Ciorolanu a prezintat asalturi la floretă, spadă şi sabie şi a demonstrat cu d-şoara Cost. Vasile o lecţie de floretă în aplauzele aziştenţei.

Surpriză a făcut orchestra de muzicuţe, a elevilor dela natăţie.

D. prof. T. Panaitescu, a făcut demonstraţii şi lecţii de box, după care a prezintat întâlniri între elevii: Andrei Valentin, campion naţional şi învingătorul dela Buda-Pesta cu profesionistul Bogdan St. Ionel Barasch cu Lucian Popescu, Grigore Matei cu Cionoiu, mult aplaudaţi de asistenţă.

D. prof. Gr. Fortună prezintă 6 echipe de luptători, cari au mişcat sala prin ţinuta şi tehnica de luptă, distingându-se V. Vasilescu, Petre Ioanitescu, Calangian, ş. a.

Serbarea mult stingheritâ din cauza marelui număr de elemente concentrate, a plăcut mult.

D. preşedinte Cesar Th. Pascu, într'o caldă cuvântare, mulţumeşte publicului, profesorilor şi elevilor pentru progresul realizat schiţând programul de viitor, pe care noua conducere a Societăţei şa propus a-l realiza şi anunţă că sala va fi deschisă toată vara, cursurile fiind gratuite precum şi înfiinţarea de noi secţiuni de sport.

Serbarea a luat sfârşit prin împărţirea premiilor tradiţionale. S'au acordat medalii, diplome, Istoricul gimnasticei de prof. D. Ionescu şi numeroase surprize.

S'a expediat telegrame omagiale M. S. Regelui, Străei Ţărei, Ministerului Instrucţiunei publice.

BOX

Organizarea viitoarei reuniuni întâmpină dificultăţi

Unii dintre boxeurii solicitaţi să participe au pretenţii exagerate

Am arătat în numărul precedent al ziarului nostru că promotorii bucureşteni intenţionează să organizeze o nouă reuniune pugilistică cu un program de mare atracţie. Aducând ştirea la cunoştinţa cetitorilor, am pomenit şi numele acelora, cari urmează să colaboreze la reuşita acestei reuniuni în care iniţiatorii sunt dispuşi să investească o sumă destul de mare.

Protagoniştii întrunirei ar urma să fie Lucian Popescu, fost dublu campion al Europei şi actualmente deţinător al titlului continental la categoria pană şi Sandu Ion, boxeurul care în ultimile trei matchuri disputate a vădit cea mai bună formă din carieră, urcând spre vârful piramidei boxeurilor indigeni.

Miza acestui match ar fi titlul deţinut de Lucian Popescu, astfel că întâlnirea prezintă un interes deosebit şi este aşteptată cu legitimă nerăbdare de toţi specialiştii cari apreciază talentul campionului european dar nu neglijează valoarea ultimilor performanşe reuşite de Sandu Ion.

Semi-vedeta reuniunii prevede o întâlnirea între Vasile Şerbănescu şi Ilie Petrescu pentru titlul naţional la toate categoriile pe care cel dintâi îl deţine.

Un al treilea match profesionist ar fi să opună pe Moţi Spakow, fost campion naţional la toate categoriile, cubanului de culoare Cheo Morejon, în vederea tranşării unei rivalităţi care datează de mai bine de 2 ani.

In fine, matchul mixt al reuniunii prevede o dispută între amatorul Grigore Telesneac, unul din cei doi învingători dela Budapesta şi fostul campion profesionist Vasile Stoian

Trebuie să recunoască oricine că programul este la înălţimea celor mai exigente cereri şi că spectacolul făgăduit de el înseamnă o reală atracţie

DAR. BOXEURII SUNT FOARTE PRETENŢIOŞI

Organizarea acestui autentic regal sportiv întâmpină însă, sericase dificultăţi, datorite exageratelor pretenţiuni ale unora dintre cei solicitaţi să colaboreze la înregistrarea unui succes complet.

Nu vom face personalităţi, dar ne vom permite să atragem luarea aminte a boxeurilor asupra situaţiei de acum câteva luni când cu greu un profesionist găsea angajament. Astăzi li se oferă posibilitatea de a activa si de a contribui astfel, la redresarea unui sport din care şi-au făcut carieră.

Depinde de ei organizarea unei reuniuni de răsunet, menită să asigure sportului cu mănuşi zile mai bune.

NATAŢIE

Comunicat F. R. I.

Se aduce la cunoştinţa grupărilor, că antrenamentele vor avea loc la strandul „OBOR", în bazinul de 33 metri rezervat evclusiv înotătorilor din regiunea Muntenia.

Accesul va avea loc pe baza permiselor speciale, care se vor distribui Joi 20 Iunie, ora 20, la sediul Comisiunea regională (local U.F.S.R.) în care scop, delegaţii grupărilor vor depune tabloui cu numele înotătorilor propuşi pentru permise.

Posesorii permiselor sunt obligaţi a prezenta o fotografie din faţă recentă, format legitimaţie, fără de care permisul nu are valabilitate.

aviaţie

După concursul dela Dudeşti Cioplea

Straja Ţării şi F. A. R. R. îndrumează tineretul către aviaţia de mâine prin aeromodelism

Concursul de aeromodele dela Dudeşti-Cioplea, terminat într'un cadru de entuziasm excepţional, a arătat cu prisosinţă însemnătatea ce o are educarea practică a tineretului nostru. Constructor timid la început, interesat de problemele fizice ce i le pune jucăria sa după aceasta, tânărul străjer aeromodelist stărue şi ajunge la perfecţionarea aparatului. Satisfacţia sa e nesfârşită când modelul poate pleca în sboruri jucăuşe pe spinarea curenţilor de aer, după ce a fost lansat de mâna sa. In chipul acesta se formează sufletul viitorului aviator. Străduinţele conducătorilor F.A.R.R.-ului cari au găsit la ministerul aerului şi marinei şi la Straja Ţării o înţelegere perfectă a problemelor aviaţiei tineretului, au fost încoronate de un succes deplin Varietatea modelelor prezentate, calitatea execuţiei lor şi grija tinerilor, s'au dovedit într'un proliţăile de sbor ale construcţiunilor, s'au dovedit într'nu progres îmbucurător. Lucrări excepţionale au prezentat cercurile: C.F.R. şi A.R.P.A.-Bucureşti, lic. Evanghelic, lic. Industrial nr. 2, lic. Matei Basarab, lic. Cantemir, I.A.R.-Braşov, Aeroclubul Braşov, C.F.R.-Paşcani, C.F.R.-Arad, şc. primară nr. 17, lic. Lazăr, etc.

Au fost mult admirate modele propulsoare, cu motor de cauciuc. Propulsoarele au început să preocupe fantezia constructorilor şi publicul a fost cu deosebire delectat de acrobaţiile cele mai imposibile ale minusculei nave aeriene a tânărului Bălănescu. Dar această fantezie răbufnitoare, care a fost canalizată de F.A.R.R. cu grija marei şcoli a străjeriei spre aviaţie, pare că întrece uneori posibilităţile de gând şi creaţie a maturilor, fiindcă aeromodelele erau de o plăsmuire neaşteptată iar preciziunea liniilor uimitoare.

RASPLATA MUNCII

Marele număr de modele prezentate arată că ideia aeromodelismului s'a fost aruncată într'un teren sterp. Rezultatele au înfăţişat o stare de lucruri îmbucurătoare şi d. comandant Teofil Sidorovici şi-a manifestat bucuria, felicitând pe concudenţi şi conducătorii de cercuri. D-sa a mulţumit ministerului aerului pentru concursul ce-l dă aeromodelismului şi a omagiat acţiunea F.A.R.R.-ului şi pe conducătorii săi. D. lt. col. Dimăncescu, directorul Educaţiei Fizice din Straja Ţării, a înfăţişat d-lui comandant al Străjii Ţării beneficiile colaborării cu comisia de aeromodele F.A.R.R. şi a subliniat meritele d-lui prof. N. Hangea, care păstrează cu pricepere şi neobosită activitate legătura între Straja Ţării şi F. A. R. R.

REZULTĂTE BUNE PE UN TEREN IMPROPRIU

Cât priveşte organizarea manifestaţiei dela Dudeşti-Cioplea, ea a fost excelentă. Federaţia Aeronautică Regală ştie să dea un prestigiu neegalat reuniunilor sale, de orice categorie ar fi. Publicul a fost mulţumit de cele văzute, iar concurenţii fericiţi să se manifeste în faţa înalţilor conducători ai treburilor aeronauticei şi ai Străjii Ţării. Fiindcă în afară de interesul educativ şi patriotic, ca să zicem aşa, aeromodelismul este un admirabil prilej de desfătare în aer liber. Nu greşim afirmând că aeromodelismul poate fi unul din cele mai populare sporturi. Neprevăzutul pe cale-l poate oferi lansarea unui model sburător dă toate emoţiile unui spectacol „tare" şi apoi ghiduşiile pe care le face în aer în timpul sborului produc cea mai autentică bună dispoziţie. Şi este îmbucurător că şi publicul nostru a început să acorde un credit deosebit aeromodelismului, venind în număr ce se apropie de cele realizate în străinătate unde manifestaţiile aeromodeliste sunt onorate cu prezenţa chiar a şefilor de stat.

Desavantajul Bucureştilor în faţa altor regiuni este însă mare: n'are posibilităţi de lansare. Terenul dela Dudeşti Cioplea nu oferă condiţiuni optime pentru această operaţie. Panta e prea scurtă şi de curenţi favorabili acei faimoşi „curenţi de coastă" nu poate fi vorba decât în slabă măsură. Totuşi, organizatorii au ţinut să nu lipsească aeromodeliştii Capitalei să se manifesteze. Au ridicat un foişor, adevat lansărilor şi datorită acestui fapt rezultatele au fost mulţumitoare. In afară de aceasta concurenţii au venit şi ei cu inovaţii. Pentru întâia oară s'au făcut lansări cu sandow-ul (un fel de praştie de cauciuc), obţinându-se ridicări în planaj de peste 150 metri şi distanţa de peste o mie de metri.

In afară de aceasta au mai fost o serie de interesante demonstraţii cu modele cu motoraşe mici de benzină, datorite cercurilor: ARPA şi CFR, IAR-Braşov şi stolului liceului Evanghelic.

A fost o demonstraţie înălţătoare, care a subliniat încăodată temeinicia aeromodelismului un atâta răsunet în alte ţări.

La 30 Iunie, la grădina „Martac"

Nellu Oprescu boxează cu Gh. Cojocaru

Duminecă 30 Iunie harnica grupare „Mielu Doculescu" îşi reia activitatea organizând în grădina „Martac" din calea Dudeşti 252, o interesantă reuniune pugilistică.

Programul foarte activ, are drept vedetă întâlnirea dintre profesionistul Nellu Oprescu şi Gheorghe Cojocaru, unul din cei mai valoroşi amatori ai categoriei uşoare.

Şase partide amatoare cu concursul celor mai valoroase alimente din Bucureşti completează programul. Vor apare pe ring, Vasile Constantinescu Martac, Petre Ionescu, Gheorghe Enciu, Ludovic Sângheorghe, Gheorghe Florea, Radu Roşianu, Costel Stănescu, Mihail Drăgănoiu.

ATLETISM

ASISTÂND la un concurs feminin

Răspunzând unei amabile invitaţii primite din partea entuziastului animator care este d. Jean Baicu, am asistat acum două zile la o reuniune atletică femenină.

Reviu la altletismul feminin păstrând încă amintirea vremurilor pe când, student la A. N. E. F., încercam să înfiripez o mişcare atletică feminină.

Participarea la campionatele Europei dela Florenţa şi memorabilele matchuri: România, Ungaria sunt încercări care fără îndoială au contribuit la popularizarea acestui sport.

Modestele încercări de pe acele vremuri, cele văzute prin alte ţări cât şi cercetările întreprinse în acest domeniu mi-au dat posibilitatea să constat că atletismul feminin este o problemă care trebue tratată cu multă atenţie.

Pe deoparte, lipsa unei educaţii sportive, pe dealta dificultăţile ce apar la fiecare pas în organizările tehnice, cer să fim prudenţi atunci când organizăm reuniunii atletice feminine.

Nu este vorba să descurajăm nici pe tinerele şi talentatele noastre atlete, nici pe entuziaştii oficiali, dar asistând la reuniunea de Luni găsesc necesar să trag unele concluzii .

In primul rând trebue să constatăm cu durere că şi atletele sunt deprinse să se prezinte la concursuri insuficient pregătite. Dacă la atleţi această lipsă este condamnabilă, la atlete ea este dedreptul gravă

Unele atlete — elemente tinere — extrem de talentate, nu sunt încă pregătite pentru a se prezenta la concurs, altele lipsite de posibilităţi fizice, sunt introduse totuşi în concursuri.

Şi cu unele şi cu altele, se face o greşală şi datoria federaţiei este să oprească avântul acelor atlete, pe care nici pregătirea fizică, nici antrenamentul nu le fac apte să suporte un efort atletic.

Organizatorii, pe de altă parte, vor trebui să fie atenţi în alegerea probelor, cunoscând că în actuala stare de pregătire a atletelor noastre, este riscant şi dăunător să se programeze orice probă.

Practicat în chip metodic, atletismul poate constitui un excelent exerciţiu fizic pentru fete.

Dar după cum scriam şi la început, toată problema trebuie privită cu toată atenţia cu toată grija, căci altcum rezultatele pot fi tocmai contrare celor ce aşteptăm.

Camor

D-l Colonel adj. E. Pălăngeanu, la Braşov

Continuând seria vizitelor în provincie, d. col. adj. E. Pălăngeanu, preşedintele F. R. A., se va deplasa Vineri 21 Iunie la Braşov.

In oraşul dela poalele Tâmpei, conducătorul atletismului românesc va lua contact cu conducătorii atletismului braşovean, cu reprezentanţii Străjii Ţării şi Pregătirii Premilitare.

D. col. ad. E. Pălăngeanu se va prezenta d-lui prefect şi primar al judeţului Braşov.

Astăzi se închid înscrierile pentru Campionatele Regionale

După cum am anunţat, Sâmbătă după amiază şi Duminică dimineaţa urmează să se desfăşoare pe stadionul A.N.E.F. campionatele regionale.

Cea mai importantă manifestaţiune atletică regională va întruni pe stadionul din Dealul Spirei elita atleţilor din Capitală.

Inscrierile în vederea acestei competiţiuni se închid astăzi Miercuri 19 Iunie, ora 19.30 la şedinţa Ligii de atletism Muntenia.

RUGBY

Inaintea etapei decisive

Duminică va fi o zi hotărîtoare pentru clasamentul campionatului naţional.

Matchul Viforul Dacia—Tennis-Club Român, care urmează să se desfăşoare Duminică dimineaţa la Velodrom, va avea menirea să clarifice într'o largă măsură soarta titlului de 1940.

O victorie a Viforului Dacia ar consacra în mod definitiv campion naţional gruparea din Floreasca. In schimb, înfrângerea galbenilor ar încurca şi mai mult socotelile, urmând ca în acest caz nu mai puţin de patru echipe să se prezinte cu pretenţii pentru titlu.

Este uşor de imaginat cu cât interes este aşteptată întâlnirea de Duminică, cu câtă atenţie se pregătesc cele două echipe în vederea derbyului dela velodrom.

Galbenii, sub conducerea lui Beju, se pregătesc intens la Velodrom, iar verzii, lucrând sub supravegherea veşnic tânărului St. Bârsan, vor ucra pe terenul din parcul fostului Tir.

Iată şi clasamentul înaintea matchurilor de Duminică:

Vif. Dacia	14	11	0	3	160: 48	36
St. Român	13	10	0	3	157: 55	33
Sp. Student.	13	9	2	2	179 61	33
T. T. R.	13	9	2	2	97: 32	33
C. F. R.	13	5	0	8	98:102	22
Venus	10	3	0	7	52:137	17
R. C. 13	11	0	0	11	44:157	3
Victoria	6	1	0	5	23:166	8

Astăseară se programează matchurile etapei a XI-a

Luni fiind sărbătoare, şedinţa pentru programarea etapei a XI-a a fost fixată pentru astăseară la ora 20 în localul din str. I. L. Caragiale.

SE PROPUNE

Un nou circuit „Marele Premiu al Bucureștilor"

Acest circuit se găsește în parcul național și corespunde în întregime scopului

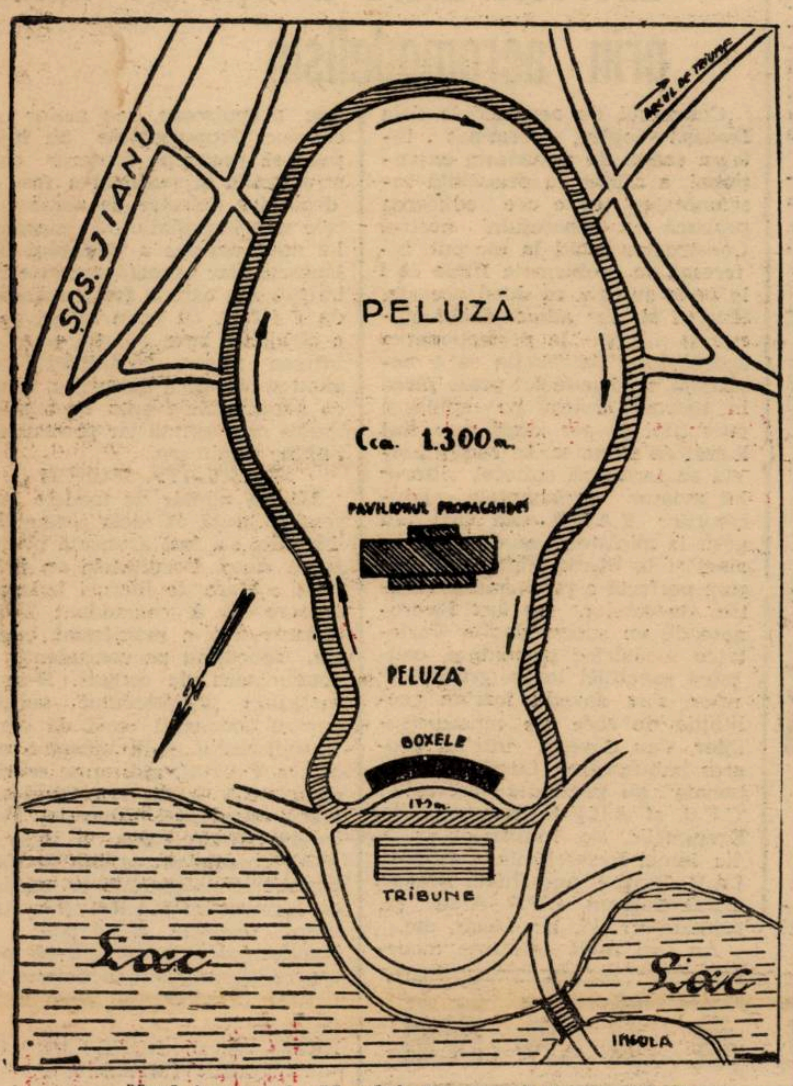

Noul traseu al „Marelui Premiu al Bucureștilor"

Datorită prezenței în fruntea „Grupului Sportiv Motor" a d-lui general Gabriel Marinescu, a cărui dragoste pentru sportul românesc în general nu mai trebuie subliniată, avem tot dreptul să sperăm într'o tot mai accentuată activitate în domeniul automobilului.

De altfel, odată cu venirea d-lui general Marinescu la conducerea tinerei formații automobiliste, s'au și pus bazele unui concurs, menit să impros-păteze și să îmbogățească loturile automobiliste.

Este vorba de concursul popular de turism sorocit pentru data de 29 Iulie și al cărui regulament va fi supus astăseară aprobării comitetului.

Dar, nu numai acest concurs preocupă pe conducătorii „Grupului", cari sunt în continuă fugă pentru rezolvarea a numeroase doleanțe. Cursa de viteză pe un km. cu plecarea din mers și organizarea celei de a cincea ediție a „Marelui Premiu al Bucureștilor" sunt deasemenea preocupări de căpetenie.

In legătură cu această din urmă competițiune, aproape toți membrii comitetului au depus străduințe pentru găsirea unui nou circuit, care să permită desfășurarea în condițiuni optime a importantei competițiuni.

DECOR MINUNAT

Străduințile conducătorilor nu au întârziat să dea cele mai bune rezultate și noul circuit a fost descoperit într'un decor magnific, destul de aproape de centrul Capitalei.

In lungime de 1 300 metri, acest circuit este situat în parcul național „Carol II" și se prezintă admirabil din toate punctele de vedere, astfel că, numai cu foarte mici amenajări, el poate rivaliza cu circuitele similare din străinătate.

TRASEU FOARTE INTERESAN

Sinuozitățile pe cari le prezintă fac circuitul foarte interesant, el adresându-se mai mult îndemânării piloților decât vitezei mașinilor. Cu toate acestea se vor putea realiza pe el, destul de ridicate medii orare.

NUMEROASE AVANTAJE.

In afară de faptul că asigură o alergare neobișnuit de spectaculoasă, circuitul din parcul național prezintă și o sumă de alte avantaje. Astfel, paza circuitului va putea fi redusă la minimum, locatarii de prin împrejurimi nu vor fi deranjați, nu se vor mai interzice străzi pentru circulație, se vor putea ține mai multe ore de antrenament, spațiul rezervat spectatorilor va fi mult mai larg și comod, etc.

In ce privește spectaculozitatea, care este în realitate cheia marilor succese, nici nu mai trebue pusă în discuție, de vreme ce, din orice loc se poate viziona mai mult de jumătate din întregul circuit.

Mai rămâne de văzut dacă propunerea va fi acceptată de plenul comitetului și dacă autoritățile le vor da cuvenita autorizare de utilizare a traseului din parcul național.

BOILLOT

Woodruff, în mare formă

LOS ANGELES. — Cu ocazia concursurilor universitare dela Compton College, negrul american Woodruff a reușit să alerge 800 m. în 1 m. 48 s. 6.

Un nou aruncător a apărut în persoana atletului de culoare Blozis, care a reușit să arunce 16 m. 84 la greutate și discul la 50 m. 06.

Gauslen a sărit 4 m. 38 la prăjină, iar Biles a aruncat sulița 65 m. 51.

MICUL C. E. C.

Astăzi în Jugoslavia:

GRADJANSKY - UJPEST, la Zagreb
SLAVIA - FERENCVAROS, la Sarajevo

Ultimile două jocuri din turul primei etape a micului C. E. C. se dispută astăzi în Jugoslavia.

Primul și cel mai important are loc la **Zagreb**, unde **Gradjansky** — campionul Jugoslaviei — va încerca să ia un avans apreciabil asupra lui **Ujpest**, a treia echipă ungară. Gazdele sunt favorite, dar rămâne de văzut dacă vor isbuti să câștige la o diferență care să le garanteze calificarea pentru turul doi.

Va arbitra d. **Costel Rădulescu (Rom.).**

La **Sarajevo**, campionul Ungariei — de data aceasta **Ferencvaros** va juca împotriva celei de a treia echipe jugoslave.

Aici, favoritul este tot campionul, care poate câștiga destul de comod.

Arbitru: d. **Pichy Kroner** (România).

Sâmbătă seara

A doua ediție a matchului TONY GALENTO - JOE LOUIS

Campionul lumii este mare favorit dar anturajul adversarului arborează mult optimism

Intreaga Americă sportivă este în fierbere. Se apropie ziua în care Tony Galento, faimosul „boxeur berar" va încerca pentru a doua oară să detroneze pe numai puțin celebrul Joe Louis, campionul lumii la toate categoriile, denumit „mitralliorul din Detroit".

Intâlnirea suscită un interes neobișnuit în cercurile sportive de dincolo de ocean și aceasta pentru motivul că specialiștii din jurul lui Tony Galento nu-și ascund încrederea ce o au în omul lor. Ei pretind chiar că de data aceasta, negrul va rămâne în poziție orizontală mai mult decât cele zece secunde reglementare și că titlul suprem va reintra în posesia rasei albe.

Se precizează că Tony Galento are acum un pumn năpraznic în fața căruia Joe Louis va trebui să se prăbușească. Deasemenea, durdu-liul boxeur stă foarte bine cu suflul, rezistă admirabil și are multă vervă în doborîrea partenerilor de antrenament.

JOE LOUIS ESTE TOTUȘI FAVORIT

Cu toate svonurile favorabile ce circulă pe seama challengerului, favoritul nr. 1 al matchului rămâne Joe Louis căruia specialiștii îi acordă o șansă destul de detașată. La bursa pariurilor, cota este net favorabilă campionului pe șansa căruia negrii din Harlem au mizat sume importante.

Joe Louis, întrebat fiind de ziariști ce crede de matchul pe care îl va susține Sâmbătă seara, a răspuns că Tony Galento nu va putea pune capăt șirului de 11 victorii cari i-au permis să dețină titlul mondial.

AL TREILEA CANDIDAT

In cursa pentru titlul mondial, mai există și un al treilea candidat: argentinianul Arturo Godoy care, anul trecut, a izbutit să reziste la limita temutului negru. Invingătorul matchului de Sâmbătă seara va trebui să lupte cu acest Arturo Godoy, pe care promotorul Mike Jacobs l-a și angajat în acest scop.

Atleții jugoslavi se pregătesc în vederea matchului cu Ungaria

Care sunt cele mai bune performanțe ale vecinilor noștri

BELGRAD. — In vederea matchului internațional Jugoslavia A — Ungaria B, care se desfășoară Sâmbătă și Duminică la Belgrad, au avut loc concursuri de pregătire în în principale centre sportive.

Iată cele mai bune performanțe obținute la concursu-Lyubliana și Zagreb:

100 m.: Jovanovici 11 s. Kliuar 11 s

200 m.: Racsici 22 s. 7; Urbici 22 s. 9.

400 m.: Rehm 53 s. 9.; Kraus 54 s.

800 m.: Kotnik 1. m. 59 s. 1; Skrakar 2 m. 0 s. 4.

1500 m. Kotnik (4 m. 01 s. 8; Skrakar 4. 3 s. 4;

5000 m.: Galovici 16 m. 44 s.; Kvas 16 m. 50.

10 km.: Krajear 36 m. 22 s. 4; Knez 37 m. 01.

110 m. garduri: Elrch 16 s. 8; Ehrich 16 s. 8; Jurcovici 200.

Inălțime: Abramovici 1 m. 80; Luput 1 m. 76.

Prăjină: Lenerth 3 m. 50; Ivanes 3 m. 35.

Triplu salt: Lazarovici 13 m. 18; Pischl 12 m. 80.

Greutate: Kovacevici 14 m. 08; Marici 13 m. 19.

Disc: Csurici 43 m. 56; Goici 43 m. 34.

Suliță; Markucici 63 m. 97; Masvar 61 m. 45.

Ciocan: Stepismk 51 m. 71; Goic 144 m. 44.

IN CAZ DE EGALITATE DE GOAL-AVERAGE

Matchurile RAPID - HUNGARIA și VENUS - BEOGRADSKY SE VOR JUCA MIERCURI LA BUCUREȘTI

Se știe că în C.E.C. sau în Micul C.E.C. calificare în tururile următoare se face pe baza goal-average-ului la cele două matchuri disputate. Un exemplu: dacă Rapid termină Duminică la egalitate cu Hungaria, 1-1 de pildă, atunci Rapid se califică cu goal-average-ul de 3-2 (2-1 + 1-1). Dacă însă, Hungaria câștigă cu 2-1, 3-2 sau 4-3, atunci goal-average-ul este egal: 3-3, 4-4, 5-5 și matchul se rejoacă.

Situația aceasta se poate întâmpla Duminecă la A.N.E.F. cu oricare din cele două matchuri: Rapid-Hngaria și Venus-Beogradsky.

Și pentru a preîntâmpina asemenea situații, comitetul Micului C.E.C. a stabilit ca în caz de egalitate de goal-averageuri matchurile să se rejoace Miercuri 26 Iunie, în aceeași localitate.

Rapid a convenit în acest sens cu Hungaria, astfel că în caz că se ivește această egalitate, partida se va rejuca în București Miercurea viitoare.

In ce privește matchul Venusului, urmează să se pronunțe și Beogradsky.

Editura Societății Anonime „Universul", București, Str. Brezoianu No. 23—25 — România

Taxa poştală plătită în numerar conform aprobării dir. generale p. t. ţ. nr. 24.464/939

2 LEI

UNIVERSUL

8 PAGINI

167-1940

Redacţia şi Administraţia: Palatul „UNIVERSUL" str. Brezoianu 23—25. Telefon: Centrala 3.30.10; Redacţia 4.21.81. Redactor responsabil EUGEN DUMITRESCU

Proprietar: „Universul". S. A. Adm.-delegat: STELIAN POPESCU Inscris sub No. 167, Trib. Ilfov

Nr. 167. — Anul III BUCUREŞTI. — Vineri 21 Iunie 1940

ABONAMENTE: Pentru grupări sportive 1000 lei anual

1 an LEI 500 6 luni LEI 270 3 luni LEI 150

„Petrică Rădulescu este bun şi în aer şi pe pamânt..." (După Kepes)

Eroi de roman, glob trotteri, cariere fabuloase, „oameni care au fost", nume schimbate,

iată din ce este formată echipa HUNGARIEI

Fără îndoială, echipa cea mai reprezentativă a footballului unguresc e Hungaria, adversarul şi învinsul F. C. Rapidului.

Este echipa care a fost de cele mai multe ori campioană a ţării sale. Echipa în care joacă cele mai mari vedete ale vecinilor noştri dela Apus şi în acelaş timp cei mai bătrâni jucători din câţi activează în echipele frunţaşe. Şi totuşi, lucru curios, această echipă, care a deţinut de atâtea ori supremaţia la ea acasă, nu s'a remarcat prea mult pe plan internaţional, aşa cum a făcut de pildă Ferenvaros

Anul acesta, Hungaria a câştigat turneul pascal care se dispută în fiecare primăvară la Budapesta între Hungaria, Ferencvaros, Austria şi Rapid (Viena)

In campionatul Ungariei de anul acesta, Hungaria a terminat a doua. Cu patru etape înainte de sfârşit, Hungaria conducea însă în clasament cu cinci puncte înaintea celui de al doilea clasat.

A urmat o degringoladă de necrezut care i-a făcut să piardă campionatul prin goalveraj fiind la egalitate de puncte şi primul match jucat în micul C.E.C.

UN SINGUR JUCĂTOR TÂNĂR, DAR CÂTE CELEBRITĂŢI!

In această echipă mare, joacă actualmente un singur jucător tânăr: e vorba de interul dreapta Vidor, care nu are încă douăzeci de ani, şi e încă amator, singurul amator care joacă în vreo echipă profesionistă ungară.

Acest Vidor, care e considerat cel mai mare talent al footballului unguresc, a fost cel mai bun om al echipei sale. Totuşi, din motive pe care nu le cunoaştem, Vidor nu va juca la Bucureşti.

Dar jucătorii care vor veni, câte nume, atâtea celebrităţi.. Jucători cu cariere fabuloase, de zeci de ori internaţionali Despre toţi aproape se poate spune „au fost cândva". Aproape că nu e unul care să aibă mai puţin de 30 de ani.

Dacă totuşi, în ciuda vârstei, ei se menţin pe primul plan, aceasta se datoreşte formidabilei lor tehnice şi experienţe.

TURAY, EROUL DE ROMAN
De care să vorbim întâiu?

Despre oricare s'ar putea scrie un roman. Ba despre unul chiar s'a scris. Turay, halful centru care a început prin a fi cărbunar, a devenit mare vedetă de football, făcând cea mai mare carieră după Bukovi, titanul necontestat al soccerului ungar.

Viaţa acestui Turay a inspirat pe un romancier ungar, care i-a făcut o biografie romanţată, biografie care s'a bucurat de mare succes.

UN SINGUR JUCĂTOR CONTINENTAL I-A IMPRESIONAT PE ENGLEZI: DUDAS

Dar Dudas, actualul inter stânga, care pe vremea când juca halt stânga în echipa naţională a Ungariei, a jucat împotriva Angliei şi a făcut o astfel de partidă încât englezii au voit să-l angajeze. Singurul jucător de pe continent pe care englezii au voit să-l angajeze vreodată.

GLOB TROTTERUL KALMAN; MÜLLER SUPRAVIEŢUITORUL; WUNDER-TEAM-ULUI ŞI SZABO, INVINCIBILUL

Inaintaş centru e *Kalmar*. In 1933 şi 34, era cel mai bun înaintaş al ţării sale. A plecat în Franţa. Şi-a fracturat un picior. A revenit în ţară, unde şi-a refăcut celebritatea. A plecat din nou, de data asta în America de

(Continuare în pag. 2-a)

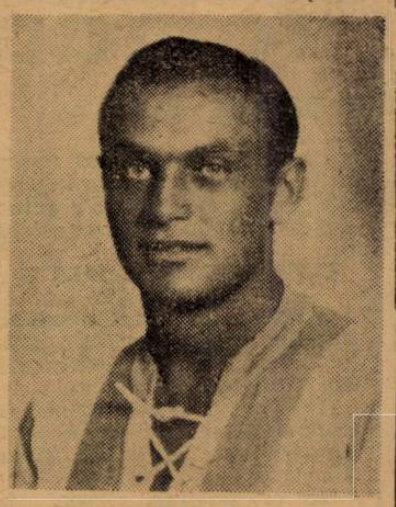

BIRO
fundaşul dreapta al Hungariei, care egalează în viteză pe Sipos

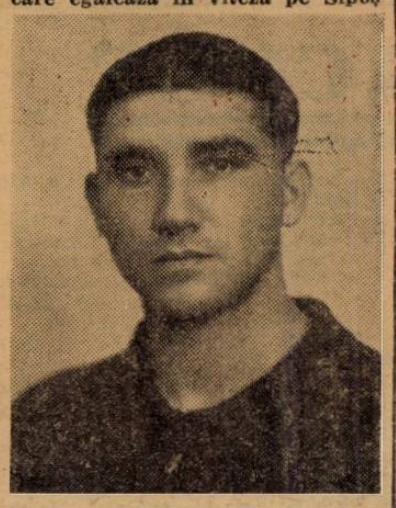

SZABO
un portar care a mai evoluat în Capitală şi care a făcut o impresie mare. Duminică el şi Hungaria joacă din nou la Bucureşti.

Numai Beogradsky nu modifică echipa pentru matchul dela Bucureşti

Hungaria, Rapid şi Venus apar cu formaţii noui

MULLER, Kalmar şi AUER

Inlocuitorul lui Bodola nu este încă cunoscut

„Micul C. E. C." s'a arătat a fi un adevărat „enfant terrible". Victoria Rapidului este un debut interesant. Micul C. E. C., calcă de la început pe urmele celui mare.

Monarchul absolut al Europei Centrale a abdicat în favoarea unui principe moştenitor la fel de puternic.

In orice caz, începutul e promiţător.

Intr'adevăr, din patru echipe, cari au jucat în prima şi a doua zi şi vor juca Duminică la Bucureşti numai una va utiliza aceeaşi echipă.

După matchul de la Budapesta, element al surprizei. Pentrucă element al surprizii. Pentrucă această primă etapă a competiţiei a fost o surpriză de la început până la sfârşit.

Adăogaţi numai cele două rezultate ale matchurilor Gradjansky—Ujpest şi Slavia—Ferencvaros şi veţi conveni că aceasta este principala caracteristică a etapei.

NUMAI BEOGRADSKY MENŢINE ACEEAŞI FORMAŢIE

Invingătorii şi invinşii îşi întăresc echipele. Iată încă un lucru, care trebue reţinut. Numai Beogradsky îşi menţine aceeaşi formaţie. Pentrucă nu are niciun motiv ca să şi-o schimbe.

A aliniat cea mai bună echipă. Aceasta a câştigat şi a rămas intactă. Pentru ce atunci s'o modifice.

La Bucureşti, va juca, aşa dar, echipa, care a învins cu 3:0 pe Venus în Belgrad. Şi care — ceeace este mult mai important — a terminat la egalitate cu echipa naţională a României

Mreusici, Stojikovici, Dobac; Manolo, Droghicevici, Lechner; Glişovici, Vujadinovici, Nicolici.., iată echipa, care va juca la A.N.E.F., contra Venusului.

HUNGARIA ARE O TRIPLETA NOUA

La celălalt capăt al diametrului, este Hungaria.

Dacă Beogradsky nu face nicio modificare în formaţie, Hungaria face cele mai multe.

Echipa, care va juca la Bucureşti se deosebeşte de cea, care a pierdut la Budapesta prin tripletă. Pe A. N. E. F., echipa albalbastră va avea pe cei mai buni

(Continuare în pag. 3-a)

TREI ECHIPE JUGOSLAVE în semifinalele MICUL C.E.C.?

Ujpest şi Ferencvaros învinse ieri la zero!

„Să ne vedem scăpaţi de matchul cu Hungaria şi apoi vom rezolva şi problema antrenorului străin"...

Toată lumea ştie că Rapid a avut ca antrenor pe Schaffer, că acesta a plecat după 3—4 luni şi că în prezent antrenamentele sunt conduse de Auer, ajutat de Baratky.

Iarăşi, se ştie că feroviarii au nevoe de un antrenor străin şi că vor să angajeze unul. S'a şi scris în această privinţă că feroviarii vor trata la Budapesta, cu prilejul matchului cu Hungaria.

— *„M'a întrebat şi un gazetar ungur* — ne-a spus aseară d. C. Bauer — *dar i-am răspuns că n'am tratat cu nimeni. Cum era şi adevărat, de altfel. Probabil însă, că el auzise de ceea ce s'a scris în presa românească".*

— „Dar nu vă gândiţi la angajarea unui antrenor străin?" — *am întrebat noi.*

— *„ Ba da. Avem nevoe, dar de unul care să se bucure de o mare autoritate.*

Un asemenea antrenor îi trebue Rapidului.

„Dar această problemă n'o vom rezolva acum. Aşteptăm să treacă jocul cu Hungaria şi micul C. E. C. şi apoi ne vom ocupa şi de ea".

— „Antrenorul va fi ungur?"

— *„Păi, vezi şi d-ta: în situaţia internaţională actuală, putem angaja antrenor din altă ţară decât Ungaria?"*...

Football Football Football Football Football Football Football Football

Adunarea generală ordinară

a districtului Bucureşti se va ţine Duminică 23 Iunie în localul F.R.F.A.

Duminecă dimineaţă la ora 9, se va ţine în localul F.R.F.A. din strada Batiste 33, adunarea generală a grupărilor din districtul Bucureşti

După noul regulament, adunările generale se ţin din doi în doi ani, iar în fiecare an comisiunea este descărcată de gestiunea financiară.

Deoarece anul trecut a fost aleasă actuala comisiune, ea va rămâne până în anul viitor.

Adunarea generală ordinară de Duminecă va avea menirea să dea descărcare comisiunei de gestiunea financiară.

Tot Duminecă, va fi ratificată cooptarea în comisiune în calitate de membru, a d-lui Ionel Mocioniţa.

D-sa a fost numit în locul rămas vacant în urma plecării d-lui Gigi Georgescu

O COMISIUNE CU MULTE REALIZARI

Actuala comisiune a districtului Bucureşti a înfăptuit multe lucruri de real folos tuturor grupărilor.

D. Lt. col. Gh. Brezianu, preşedintele acestui district, a reuşit prin blândeţea sa şi prin autoritatea sa părintească să satisfacă doleanţele conducătorilor de grupări şi dreptatea a fost împărţită egal tuturora.

In latura administrativă, a fost ajutat de d. avocat Contantin Chiricianu care este un om competent în materie şi cu multă experienţă.

In adunarea generală de Duminecă va fi ratificată cooptarea în comitet în calitate de membru, a d-ui Ionel Mocioniţa.

Un deosebit sportiv, preşedintele grupării Carmen şi un animator al sportului. D-sa a realizat în cel mai scurt timp, lucruri cari l-au ridicat la cea mai înaltă treaptă.

Colaborarea d-sale alături de ceilalţi membri ai comisiunii districtuale este necesară mai ales când în persoana d-sale găsim un om competent.

Carnetele U. F. S. R. nu sunt valabile la matchurile de Duminică pentru C.E.C.

Se aduce la cunoştinţa interesaţilor că permisele-abonament U.F.S.R. nu sunt valabile la matchurile de Duminecă, pentru micul C.E.C.

In schimbul carnetelor se vor elibera bilete de intrare. Biletele pot fi ridicate în zilele de Vineri şi Sâmbătă între orele 16-21 dela şediul clubului Venus, strada N. Filipescu No. 14 (vis-à-vis de Primăria Capitalei).

Grupări neafiliate

● F. C. SGURA — F. C. CURCAN : 5:2 (3-0).

Grupările neafiliate F. C. Sgura şi F. C. Curcan s'au întâlnit într'un amical.

După un joc frumos, victoria a revenit primilor.

Golurile au fost marcate pentru învingători de Dobeş (?), Niculescu, Kepetz şi Eugen iar pentru învinşi de Suciu

S'au remarcat dela F. C. Sgura: Dobeş, Budică, Kepetz I şi II.

Prima finală

OLIMPIA-GLORIA MARAŞEŞTI se dispută Duminică la BUCUREŞTI

Aseară, în cursul şedinţei comisiei Ligii de Sud, s'au tras la sorţi localităţile finalelor campionatului ligii.

Sorţii au fost traşi de d. Al. Fulga şi au decis ca prima finală Olympia-Gloria Mărăşeşti să se dispute Duminică la Bucureşti.

A doua finală va avea loc la 30 Iunie la Valea Călugărească.

Amicale

MILITARI-F. C. COTROCENI 7-5 (5-3)

Pe arena din comună s'a disputat matchul amical dintre susnumitele echipe. După un match presărat cu faze spectaculoase, victoria a revenit echipei din suburbană, prin punctele înscrise de Dascălul (3), Paraschiva II, Mincea, Badea şi Creţu în propria poartă iar pentru Cotroceni de Belu II (2), Bugheanu II (2) şi Popescu Ştefan.

S au remarcat: Tudor, Paraschiva Dascălu şi Badea dela Militari şi Belu II, Cojocărescu, Farcaş şi Georgescu dela Cotroceni.

A arbitrat slab d. Chirculescu.

MILITARI: Tudor; Grigorescu, Costică; Paraschiva, Didoi I, Didoi II; Silaghy, Eftime, Dascălu, Mincea şi Badea.

F. C. COTROCENI: Ceauşu; Georgescu, Buicliu; Teodorescu, Farcaş, Creţu; Cojocărescu, Livaditi, Belu II, Popescu Şt., Bugheanu II.

COMISIUNEA DISTRICTUALA DE ARBITRI BUCUREŞTI

Comunicat

D-nii arbitri aparţinând acestui district sunt convocaţi azi Joi 20 crt. ora 19,30, la sediul districtului din strada Caragiale 16, când urmează a se alcătui lotul care va disputa jocul cu arbitrii ploeşteni, Sâmbătă 22 crt. şi tot odată se vor face şi inscrierile pentru banchet.

Preşedinte,
Căp. Dr. Boby Zamfirescu.

Beogradsky a mai fost învins

la scor după ce conducea cu mare avantaj

Venus a promis jucătorilor săi câte 20.000 lei primă în caz de victorie

Curios lucru.

Din câte am discutat, din câte am auzit, foarte puţini sunt acei care mai acordă vreo şansă Venusului, de a se califica în turul următor al micului C. E. C.

Handicapul de trei puncte pare aproape imposibil de remontat. Şi totuşi, lucrul s'a mai întâmplat şi tot lui Beogradsky.

In ediţia trecută a Cupei Europei centrale, Beogradsky a jucat cu Uypest pe care l-a învins cu 4—2 la Belgrad. Ceiace nu i-a impiedicat însă să fie învinşi la Budapesta cu 7—1 şi să fie astfel eliminaţi din competiţie.

Dar chiar linia directă între Venus şi Beogradsky pledează în favoarea negrilor. Acum trei ani, Venus a jucat la Bucureşti, împotriva belgrădenilor în cadrul unui turneu pascal. Beogradski a fost învins cu 2—0 deşi pe vremea aceia aveau o echipă considerabil mai puternică decât cea de azi. Jucau pe atunci şi Gayer şi Glaser şi Tirnanici.

20.000 DE LEI PRIMA DE JUCATOR

Tocmai pentrucă o înfrângere la scor, a jugoslavilor e de domeniul posibilului, jucătorilor venusişti li s'a promis câte 20.000 de lei de jucător, dacă egalează situaţia şi bineînţeles mai mult dacă învinge cu mai mult de trei puncte diferenţă.

NICIO ACHIZIŢIE IN LOCUL LUI BODOLA

Conform regulamentului competiţiei, niciun jucător nou nu poate fi întrebuinţat în afară de cei anunţaţi până la începerea competiţiei.

Aşa că Venus a trebuit să renunţe la proiectul unei achiziţii care să-l înlocuiască pe Bodola.

Sportul Studenţesc continuă

antrenamentele până la 1 Iulie, iar la 15 Iulie va pleca în tabără la Eforia

Mai rămâne CSILLAG la universitari?

Sezonul oficial de football s'a încheiat cam de mult. Majoritatea grupărilor au dat vacanţă jucătorilor, cari au trecut la o binemeritată odihnă, în timp ce conducătorii fac — fiecare în felul lui — pregătiri în vederea viitorului sezon.

Printre puţinii cari mai activează este Sp. Studenţesc. Universitarii nu au luat vacanţă, dar nici mult nu mai este.

Antrenamentele studenţilor se desfăşoară în mod regulat de două ori pe săptămână.

S'ar fi dat vacanţă dacă nu se ivea oferta dela Sofia pentru două jocuri.

Astfel că antrenamentele vor avea loc până la 5 Iulie. In cazul însă, când turneul la Sofia nu se va face, atunci activitatea jucătorilor va înceta la 1 Iulie.

*

Va fi o vacanţă reconfortantă şi bine meritată.

Intr'adevăr, universitarii au făcut în campionatul recent terminat un efort extraordinar, care le-a permis nu numai să scape de retrogradare, ci şi să se claseze la locul 3 din clasament.

Este o performanţă mare pentru Sp. Studenţesc, la care au contribuit jucătorii sub conducerea şi sfaturile d-lui col. V. Nanu — preşedintele grupării — şi a excelentului antrenor Csillag, pentru care performanţa reuşită de echipă constitue un elocvent certificat de competenţă.

Sp. Studenţesc însă, nu mai are contract cu Csillag. Ceea ce ar însemna că pe viitor nu va avea antrenor sau nu-l mai avea pe Csillag.

Credem însă că conducerea universitarilor — care nu poate fi decât mulţumită de aportul lui — va prelungi contractul lui Csillag pe încă un an.

Nu de altceva, dar Csillag este antrenorul care-i trebue Sportului Studenţesc.

*

Potrivit unui obiceiu, şi anul acesta jucătorii vor fi trimişi în tabără.

Tabăra va fi deschisă la 15 Iulie şi va fi instalată la Eforie.

Este şi aceasta o răsplată, pe care le-o dă conducerea jucătorilor pentru admirabila lor comportare în campionat.

Eroi de roman

(Continuare din pagina I-a)

Sud. Din nou şi-a fracturat un picior — pe celălalt. S'a reintors pentru a doua oară în patrie, definitiv, începând pentru a treia oară, dela început. S'a lecuit de călătorii şi e un leal jucător al clubului său.

Müller, una din gloriile wunder-teamului, unul din puţinii lui supravieţuitori. E acum în ultimul an al activităţii sale. La toamnă, vrea să se retragă din football să se întoarcă la Viena, unde se odihnească din agoniseala lungilor şi glorioasei sale cariere.

Szabo, portarul Ungariei, o adevărată teroare pentru înaintaşi. Anul trecut, a fost de departe cel mai bun portar ungur, iar în primăvara aceasta, în şapte matchuri consecutive n'a primit nici un goal. Un adevărat record.

ŞTIŢI CINE SUNT BIER ŞI TITSCHKA?

O altă caracteristică a echipei Hungaria e că majoritatea jucătorilor săi au nume schimbate, maghiarizate mai bine zis.

Astfel pe Titkos îl chiamă în realitate Titschka, pe Biro îl cheamă Bier, pe Turay, Turan şi a. m. d.

Dar oricum i-ar chema, au fost şi sunt încă mari, foarte mari jucători de football.

SPECTACOLE

Teatre

LIGA CULTURALĂ: Bucureştii, acum 100 ani

MUNCĂ ŞI VOE BUNĂ: Duduia Măriuca.

COMOEDIA: Banca Nemo.

GRADINA COLOS: Un vals ca pe vremuri.

C. A. ROSETTI (fost Forum): Ascultă Ionescule.

TEATRUL GRĂDINA IZBYNDA: Izbânda Bucureştilor.

TEATRUL „LUNA BUCUREŞTILOR" (Parcul Regele Carol II): Spectacol de muzic-hall.

VOLTA BUZEŞTI (Grădină): Acceleratul 422.

Cinematografe

ARO: „Lanţuri sfărâmate". Jurnale: Paramount şi U.F.A. şi documentarul românesc „Ţara Motilor".

CARLTON: „Vreau să-mi înşel bărbatul!" cu Dorothy Lamour şi Jack Benny, Jurnale de război.

SCALA: „Pisica şi Canarul" cu Paulette Goddhard, Bob Hope; Jurnale.

REGAL: Umbra lui Nick şi Jurnale.

SALA ŞI GRĂDINA CAPITOL: „Pygmalion" cu Leslie Hovard şi Wendy Hiller.

TRIANON: „Insula emigranţilor" Jurnale noui cu ultimele evenimente

SAVOY: Fata bătrână şi Jertfa supremă.

SELECT: Aproape de cer şi Când felinarele se sting.

FEMINA: D. Topper divorţează

A. R. P. A.: Agentul mascat şi jurnal de război.

PALAS BULEVARD: Steaua Nordului şi Cuib de fericire.

ROXY: Coarnele sunt eterne.

ELYSEE: Stăpânitorii mărilor şi Shanghai Expres.

FORUM: Vulpe argintie şi Aşa-i Parisul.

OMNIA: Vin ploile şi Brigada morţii

AMERICAN: Emigranta şi Zenobia.

AIDA: Ingeri cu feţe murdare şi

BARCELONA: Poveste tristă şi Cântecul eroilor

BIZANTIN: Vulturul negru (operă completă)

COTROCENI: Groaza în Shanghai şi Aventura în Paris.

CARMEN: Secretele Mării Roşii şi Evadatul 320

DACIA: Vrăjitorul din Oz şi Mo-

DICHIU: Delir şi Nu sunt criminal.

DIANA: Frumoasă-i tinereţea şi Răzbunarea mexicană.

FLORIDA: Hotel imperial şi O

FRANKLIN: Femei în alb şi Tarantela.

GLORIA: Invitaţie la fericire şi Panama

EDISON: Pantera neagră (operă completă) şi Trupa de reviste Titi Mihăilescu.

GRAND: Tarzan în exil şi Fraţii Ritz cei 3 muschetari.

ILEANA: Viaţa e un joc şi Aventurile lui Hucklebery.

ISBANDA: Viaţa fără griji şi 13 scaune

LIZEANU: Gibraltar şi Spaima vestului sălbatic

LIA: Vrăjitorul din Oz şi Copila-

LUCIFER (Dudeşti 97): Cocoşatul dela Notre Dame şi Nebuniile vacanţei.

şul domnişoarei.

MARNA: Mezalianţa şi Paris la miezul nopţii

MARCONI: Viena cântă, Viena dansează şi Jungla morţii, jurnal şi trupa de reviste D'Ayol.

MIORITA Cântecul deşertului şi Copil de trupă.

MODEL: Cântecul eroilor şi Nopţi de groază

MILANO: Cocoşatul dela Notre Dame şi Iarmarocul.

NERO: Mezalianţa şi Dreptatea nopţii.

NISSA: Kentucky şi Dragostea mea te cheamă

NONI: Vestul sălbatec şi Vasul Robilor.

ODEON: Ispitele trupului, Noaptea destinului şi 2 jurnale.

PACHE: Razzia şi Infernul îngerilor

PARIS: Maharajahul din Hollywood şi Prinţul fatal.

PELEŞ: Trei fetiţe dulci şi Şobolanul.

RAHOVA: Adevăr cu orice preţ şi Enigma morţii.

RIALTO: Hotel pentru femei şi Prizonierele destinului.

REX: Ucigaşul din Oregon şi Hotel pentru femei.

SPLENDID: Cruciadele şi Fiicele d-nei Masters.

TOMIS: Pericolul roşu şi Dragoste în viteză.

TRIUMF: Vin ploile şi Parada tinereţei.

UNIC: Vrăjitorul din Oz şi Copilaşul domnişoarei.

UNIREA: Brigada Nordului şi Tu şi eu.

VENUS: Gorila. Nu vreau să mor şi jurnal românesc

VOLGA: Vulpea argintie şi Hotel imperial.

Football Football Football Football Football Football Football

BAZANT (Jugoslavia) va conduce matchul Rapid - Hungaria, iar ANTAY (Ungaria) Venus - Beogradsky

— Doi arbitri români la Budapesta —

De când cu Micul C. E. C., F. R. F. A. are aproape zilnic convorbiri telefonice, ba cu Budapesta, ba cu Belgrad

Mai ales în ce privește arbitri, care sunt propuși, acceptați sau nu numai prin telefon.

Astfel, în cursul zilei de eri, la F.R.F.A. au avut loc trei asemenea convorbiri telefonice.

In prima, aceia cu Budapesta, s'a ajuns la un acord. în sensul ca matchul Ujpest—Gradjansky, care se dispută Sâmbătă la Budapesta, să fie condus de d Tică Iliescu

*

Deasemenea, d. Iuga a propus la Budapesta pe d. I. Ceaureanu pentru matchul Ferencvaros-Slavia, care se dispută Duminică, tot în Capitala Ungariei.

Bineînțeles, în afară de cazul când cele două grupări nu cad de acord ca revanșa să fie arbitrată de d. Picky Kroner, care a condus eri la Sarajevo.

Aceasta nu s'a întâmplat și aseară s'a anunțat telefonic că d. I. Ceaureanu a fost acceptat.

*

In sfârșit, s'a vorbit și cu Belgrad și de aici s'a comunicat că d. Mika Popovici nu poate arbitra matchul Rapid-Hungaria, de la București, pentrucă a fost concentrat.

In schimb, a fost propus — de către federația jugoslavă — d. Mlenarici.

La care d. Iuga a răspuns întrebând dacă d. Ștefanovici ar putea arbitra Duminică la București.

Până la urmă s'a căzut de acord ca jocul să fie condus de jugoslavul Bazant.

Iar pentru matchul Venus-Beogradsky a fost delegat d. Antay (Ungaria).

Programul „Micul C.E.C." de Duminică dela A.N.E.F.

Pentru că unii confrați au publicat greșit programul „Micul C. E. C." care se dispută Duminică pe stadionul A. N. E. F., îl reamintim pe cel adevărat.

Ora 16.15: Venus-Beogradsky.

Ora 18: Rapid-Hungaria.

Shooturi și bare

• *F. C. CARPAȚI a legitimat un tânăr și talentat jucător: pe Dragoș dela Olimpia C. F. R. din Satu Mare.*

• **BILETELE cu preț redus pentru programul cuplat de Duminică dela A. N. E. F. s'au pus în vânzare la „Victoria-Sport". După modul cum se desfășoară locațiunea, se poate prevedea un record de asistență.**

• *VENUS i-a prelungit contractul lui Janosy pe încă un an.*

249 DE DEMISII:

45 din Divizia Națională A
67 din Divizia Națională B
și 136 din districte

Numai dela Sp. Studențesc
U.D.R., Carpați, Gloria CFR
n'a demisionat niciun jucător

Odată terminată perioada demisiilor, a început un al doilea capitol în materie de transferări: epoca în care jucătorii demisionați trebue să opteze pentru alte grupări, să semneze foile de legitimare (15—30 Iunie).

Care este bilanțul perioadei de demisii?

249 de jucători demisionați, cifră cu mult inferioară celor înregistrate în anii precedenți.

Este cel mai mic procent și, în același timp, cel mai semnificativ.

*

Pe categorii, suma de 249 de jucători poate fi repartizată astfel:

Divizia Națională A	**45**
Divizia Națională B	**67**
District	**137**

Firește, la Divizii am socotit numai jucătorii cari au jucat în campionatul de curând terminat.

*

In ce privește Divizia Națională A trebue să recunoaștem că numărul demisiilor este extrem de mic față de anii trecuți.

Iar cele mai multe demisii le-au furnizat Victoria — mereu Victoria... —, Ripensia, C.A.M.T. și Juventus.

Singurele grupări dela care nu a demisionat nici un jucător: Sp. Studențesc, U.D.R., F. C. Carpați și Gloria C.F.R.

*

Iată acum, de curiozitate, și un clasament al echipelor din Divizia A după numărul demisionaților:

1. Sp. Studențesc	**0**
2. U.D.R.	**0**
3. F. C. Carpați	**0**
4. Gloria C.F.R.	**0**
5. Rapid	**2**
6. Venus	**3**
7. Unirea Tricolor	**4**
8. A.M.E.F.A.	**5**
9. Juventus	**6**
10. C.A.M.T.	**7**
11. Ripensia	**8**
12. Victoria	**10**

Clujenii, ultimii în clasamentul campionatului, sunt ultimii și în clasamentul de mai sus.

*

Sub titlul de curiozitate, dăm și lista jucătorilor divizionari A demisionați:

RAPID: Boldiș, Lengheriu.

VENUS: Bodola, Iordăchescu, Eisenbeisser.

(Bodola a revenit asupra demisiei).

UNIREA TRICOLOR: Botcanu, Petrescu, Bogdan II, Alexandrescu.

A.M.E.F.A.: Slivăț, Szaniszlo II, Szurgyi, Leb, Gerold.

JUVENTUS: Variassy, Bandrabur, Sadowsky, Prassler, Șinko, Palmer.

C.A.M.T.: Chirolu, Gerber, Kohn, Reuter, Ciobanu, Persam, Bücher.

RIPENSIA: Pavlovici, Marcu I, Jifkovici, Kungl, Cotormany, Nagy, Regdon, Marcu II.

VICTORIA: Nistor, Szantai, Cociuban II, Pop IV, Felecan I, Pal, Mureșan, Bosneac, Felecan II, Cruțin.

*

Cât despre grupările din Divizia Națională B, clasamentul se prezintă astfel:

SERIA I-a

1. C.A.O.	**1**
2. Dragoș Vodă	**2**
3. Mureșul	**3**
4. F. C. Craiova	**3**
5. F. C. Brăila	**4**
6. A. S. Constanța	**5**
7. F. C. Ploești	**6**

SERIA II-a

1. Gloria (Arad)	**1**
2. Vulturii	**2**
3. Jiul	**3**
4. Chinezul	**5**

SERIA III-a

1. Victoria (Carei)	**1**
2. Industria Sârmei	**1**
3. C.S.T.M.	**1**
4. Crișana	**2**
5. Olympia C.F.R.	**3**

SERIA IV-a

1. Franco-Română	**1**
2. Muncitorul Cernăuți)	**1**
3. Ferroemail	**2**
4. Prahova	**2**
5. D.V.A.	**4**
6. Macaby (București)	**4**
7. Turda	**6**

*

Iată bilanțul perioadei de demisii de anul acesta. Destul de sărac, nu?

Vintilă n'a făcut ieri antrenament pentrucă la Budapesta a suferit o extindere de muschiu și trebue să se odihnească

Rapid s'a antrenat eri și se va mai antrena și mâine.

A fost o foarte interesantă ședință de condiție fizică la care au participat toți jucătorii, afară de Vintilă.

VINTILA SE ODIHNEȘTE

Absența lui nu este nemotivată Mijlocașul feroviar se odihnește.

In matchul de la Budapesta, Vintilă a suferit o extindere de mușchiu și a jucat în ultimele două zeci de minute inter dreapta, în locul lui trecând Wetzer III.

Accidentul nu este deloc grav. Vintilă va juca în mod sigur Duminică. Dar pentru aceasta are nevoe de odihnă.

ECHIPA NU VA FI CANTONATA

După antrenamentul de mâine echipa va fi... liberă. Da liberă, nu cantonată.

Până acum, Rapid își cantona mereu jucătorii înaintea matchurilor importante.

De data aceasta, nu se va mai întâmpla același lucru. Rapid a renunțat la cantonament.

Și se pare că pentru motive destul de puternice.

Numai Beogradsky nu modifică echipa

(Continuare din pagina I-a)

înaintași ai săi. Pentrucă în centrul liniei de atac va juca Kalmar iar inter dreapta va fi Müller, celebrul atacant al „Wunderteamului".

Tripleta va fi: Müller, Kalmar, Dudaș. Au fost înlocuiți deci Kardos și Vidov.

Restul echipei rămâne neschimbat.

Szabo, Kiss, Biro; Negyessi, Turay II, Sebes; Beky, Müller, Kalmar, Dudas, Titkos, aceștia sunt cei 11 jucători cari va căuta să răscumpere înfrângerea de la Budapesta.

Vor isbuti?

Nu se poate spune nimic despre această posibilitate. Este permisă totuși o constatare. Din linia de atac a fost scos singurul jucător agresiv: Vidov.

RAPID CU AUER...

La Rapid reintră Auer. In locul lui Wetzer III. Aceasta este singura schimbare.

Wetzer III este prea încet pentru a juca alături de Sipos. Este concluzia, pe care a impus-o matchul de la Budapesta. Iar Moldoveanu a jucat foarte bine pentru a fi scos din linia de mijlocași.

Aportul lui Auer poate fi apreciat dinainte. Se știe că Auer reprezintă pentru linia de atac posibilitatea de a-și coordona acțiunile. Este un lucru, pe care l-am mai remarcat.

In orice caz, în matchul de la București, Rapid va alinia o echipă mai puternică decât aceea, care a învins la Budapesta. Aceasta înseamnă că va câștiga mai ușor sau cu un scor mai mare? Deloc. Echipa feroviară este atât de capricioasă, încât ne putem aștepta la orice comportare din partea ei.

ORZA, INTER STANGA, E ȘI ACEASTA O SOLUȚIE

Echipa cu cele mai dificile probleme de formație este, desigur, Venus.

Rănirea lui Bodola a făcut ca linia de atac să piardă pe cel mai bun jucător și să influențeze foarte mult stilul de joc al echipei.

Pentru înlocuirea lui, sunt studiate două soluții:

1. Să joace Cârciog inter stânga.

2. Înlocuitorul lui Bodola să fie Lupaș, iar mijlocaș stânga să joace Cearughiu, recenta achiziție și descoperire atletică a Venusului. (A câștigat cursa de 400 de metri din cupa Iconomu).

Ar mai fi totuși o soluție, pe care o propunem noi. Să joace inter stânga Orza.

Argumentele sunt următoarele: Rămâne apărarea intactă — ceeace este de cea mai mare importanță pentru un match în care echipa nu trebue să primească nici un goal — iar înaintarea nu-și schimbă ritmul.

Orza ca inter — căci a jucat mult timp în acest post — are un joc simetric cu acela al lui Bodola.

Și apoi — ar forma cu Iordache o aripă cu mare față de pătrundere și cu un joc desorientat pentru halful advers.

In orice caz Cârciog nu poate fi un inter într'un match de C. E. C. contra unei apărări, care are doui fundași ca Stojlkovici și Duleac.

Aceasta înseamnă că vedem echipa Venusului — în modul următor:

David, Sfera, Negrescu; Demetrovici, Iuhasz, Lupaș; Ene, Ploeșteanu, Humis, Orza, Iordache.

I A T A

cine poate juca în „Micul C.E.C."

Deși Micul C. E. C. a început, totuși găsim interesant să publicăm numele jucătorilor din echipele participante. Mai ales că unele din aceste grupări vor juca la București.

Cele de mai jos reprezintă listele de jucători înaintate comitetului Micului C. E. C. de echipele participante, deci sunt jucătorii care pot fi utilizați în jocurile ocmpetiției. Iată-i:

UNGARIA

FERENCVAROS: Csikos, Palinkas, dr. Szokja, Gy Cornel, Polgar, Tatrai, Lazar, Sarosi III, Posa, Hamori, Biro II, Daniel, Kiss, Iakab, dr. Sarosi, Kiszely, Gyetvay, Finta, Berenyi, Beck, Abraham, Nagy Gyula, Nagy Nandor, Szigi, Waldinger, Horvath II și Andras.

HUNGARIA: Szabo A., Kalhusz, Bier, Sebeș, Niederckirch, Turay, Turan, Dudas, Becky, Csomoz, Müller, Kardos, Kalmar, Klotal, Kisutzky, Szabo Geza, Titkos, Vagy, Liszkay K., Liskay I. Weisz și Burko.

UJPEST: Szift (Sziklay), Fütö, Joos, Fekete, Szucs, Szallay, Adam, Vincze, Kocsis, Toth, Zsengeller, Kallay (Klanber), Tackik, Hidasy, Mester, Polgar, Karman, Czizoler, Antas, Solti, Jank, Ungar și Nemet.

IUGOSLAVIA

GRADJANSKI: Glazer, Uhr, Belosevici, Suprina, Brozovici, Iazbinsck, Kokotovici, Cimermancici, Woelff, Lesnik, Antolkovici, Matekalo și Djanici.

BEOGRADSKI: Markusici, Miptovici, Stoiljkovici, Dubac, Manola, Draghicevici, Lehner, Glilisovici, Bozovici, Vujadinovici, Voljarevici, Nikolici, Popovici, Matosici III, Knezevici, Marjanovici, Voves, Ralici, Spasojevici, Djenadici, Rajkovici și Djepina.

SLAVIA: Krstulovici, Zagorac, Pavlici, Marjanovici, Petrkovici, Djajik, Glavocevici, Vidovici, Rajlik, Lazarevici, Babedic, Tesanici, Salipur, Bulajici și Radojcici.

ROMANIA

VENUS: David, Iordăchescu, Sfera, Negrescu, Ionescu, Crum, Demetrovici, Juhasz, Lupaș, Cearughin, Orza, Ploeșteanu, Humis, Bodola, Iordache, Petea Vâlcov, Ene, Vladimirescu, Popescu M. și Herescu.

F. C. RAPID: P. Rădulescu, Negru, Marton, Lengheriu, Vintilă, Rășinaru, Moldovanu, Gavrilescu Dan, Căpușan, Bogdan, Boldiș, Slivaț, Nistor, Sinco, Costea, Radu Florian, Baratki, Sipoș și Wetzer III.

Au început tratative între Macaby și Juventus pentru Szika și Bărbulescu

Szika este solicitat și de o grupare divizionară A din provincie

Am anunțat că Szika și Bărbulescu au demisionat de la Macaby și că de acești jucători se interesează Juventus, care vrea să-și întărească echipa pentru divizia B.

Incă de eri au început tratativele între Macaby și Juventus pentru Szika și Bărbulescu și se speră că chiar în cursul acestei săptămâni tratativele vor fi încheiate.

Singura dificultate este că de Szika se mai interesează o grupare o divizionară A. din provincie, care ar putea oferi mai mult ca Juventus.

Se întrunește... Nu se întrunește... Se întrunește...

Pentru că aproape de câte ori a fost anunțat nu s'a întrunit, nu mai suntem siguri dacă biroul federal F. R. F. A. va ține ședință astă-seară.

Dacă se va întruni, atunci reamintim că printre alte chestiuni, va discuta următoarele:

1) Matchul revanșe Germania-România.

2) Cazul matchului F. C. Ploești—F. C. Craiova.

3) Promovații din divizia B.

Licitații de yearlingi... loterii hipice

Un exemplu edificator: licitația din 3 Oct. 1938 dela Băneasa

Cele mai competente opinii în materie de hipism, au rămas la convingerea că licitațiile de yarlingi nu sunt altceva decât autentice loterii.

In general dealtfel, un cal de curse reprezintă un obiectiv hazardant și de o mare relativitate în ceiace-i privește cariera pe turf. Câte exemplare din strălucite origini n'au fost performeri mediocr după cum — în reversul medaliei — câte elemente de origină modestă n'au devenit totuși veritabile vedete.

Exmple în acest sens, găsim c'ar fi inutil de relevat. Sunt prea des întâlnite, pentru a le mai reproduce.

Dar dintre toate licitațiile de yearlingi s'au remarcat cel mai mult prin relativitatea ce au oferit nu numai la noi, dar pretutindeni, oricât de abil ar fi „ochiul" celor ce le vizează.

Intâmplarea a făcut ca deunăzi, să revedem într'o colecție a ziarului nostru, rezultatul licitației desfășurate la 3 Octombrie 1938 pe hipodromul Băneasa.

Cu titlul de pură recapitulare și ca un divertisment prin caracterul ei, găsim interesant să reproducem cititorilor noștri prețul la care au fost achiziționate unele elemente.

Se va desprinde foarte ușor din cele ce urmează, cât de înșelate sau depășite au fost părerile și speranțele achiziționerilor, după cum se va exemplifica odată mai mult, cât de relative sunt rezultatele unei asemenea licitații.

Citâm deci la întâmplare:

BURGOS retras la 85.000 lei.

FAVORITA II adjudecată de d. căp. Georgescu, la suma de 25.000 lei.

MAY DAY retrasă la 13.000 lei.

MIAMI adjudecată de d-na O. Georgescu la 36.000 lei.

BETTY retrasă la 70.000 lei.

BLUE GIRL retrasă la 81.000 lei

RUSH retras la 160.000 lei.

ARGINTIU retras la 107.000 lei

BAIEȚEL retras la 10.000 lei.

GORICĂ adjudecat de d. S. Schwartz la suma de 105.000 lei.

Niculae retras la 65.000 lei.

ȘOIMAR retras la 65.000 lei.

S. O. S. retras la 80.000 lei.

AGITATOTE adjudecată de d-na O. Georgescu la suma de 110.000 lei.

L'AOUZELLE adjudecată de d. D. Ghica la suma de 152.000 lei.

BIEN ALLER, adjudecat de d. gen. Moruzzi la suma de 60.000 lei.

CARSIX, adjudecată de d. S. Schwartz la suma de 100.000 lei.

DARK KOPI, adjudecat de d. S. Schwartz pentru 200.000 lei.

LECAUDE, adjudecată de d. S. Schwartz pentru 75.000 lei.

MALNOUE, adjudecată de d. S. Schwartz la suma de 155.000 lei.

MONFAUCON adjudecat de d. gen. V. Dombrovsky la suma de 125.000 lei.

NIPPES adjudecată de d. gen. Moruzzi la suma de 130.000 lei.

PENITENCE, adjudecată de d. D. Mironescu, la suma de 62.000 lei.

PERSANE adjudecată de d. S. Schwartz la suma de 200.000 lei.

ROSE D'ORSAY, adjudecată de d. T. Câmpeanu la 90.000 lei.

Tour de Vis adjudecat de d. Ștefănescu la suma de 170.000 lei.

FLORENCE, adjudecată de d. Ch. Nirescher la suma de 51.000 lei.

MIRCIOAIA retrasă la 130.000 lei.

*

Iată deci — pe bază de statistici — ce loterie formidabilă reprezintă o licitație de yearlingi.

Actualul campion al turfului Bien Aller sau excepționala mileră L'Aouzelle, au fost cotați sub elemente ca Dark Kopi, Persane, Malnouc, Rush sau Tour de Vis.

Câștigătorul Derbyului, excelentul S. O. S. n'a găsit amatori peste 80.000 lei, în timp ce pe Carsix, Monfaucon, Nippes sau Agitatote s'au plătit prețuri aproape duble. Și ce să mai pomenim de Favorita II achiziționată cu numai 25.000 lei!

Sunt obiective cari astăzi — când ne-a fost dat să cunoaștem valoarea acestor elemente — ne fac să zâmbim, dar cari atunci, nu ne despărțiseră cu nimic de vederile achizitorilor.

Cine ar fi intrezărit acum doi ani care va fi realitatea?...

Dar acesta este farmecul licitațiilor și focul sacru ce animă speranțele tuturor oamenilor de cai.

ALERGARILE DE TRAP

Băneasa Trap; Ziua 16-a, Sâmbătă 22 Iunie 1940

— PROGRAM DEFINITIV —

Premiul ELECTIONER
Condiție (1/10) — 24.000 lei

2100 Handicap, Cina
2120 Catinca, Pock, Tutun, Helen Halpin
2140 Havana, Jarvis, Winsome Josedale
2160 Pandur, Eftin
2200 Petruș

Premiul BANLOC
Condiție (½) — 24.000 lei

1720 Fugar
1740 Turul, Vatel, Allab
1760 Arama
1780 Avion

Pr. DONALD BELWIN
Handicap — 18.000 lei

2100 Primăvara
2140 Zgomot, Tava
2160 Livada, Harry Boy, Eol
2180 Oborean, Makrele, Benito H. P.
2200 Isabela, Dolly Worthy
2220 Santuța

Premiul ECRENE
Performanță — 21.000 lei

2120 Isvor T., Speranța, Ulm, Dracu, Cobza
2140 Lupoaica, Năluca, Chilipir
2160 Cilly Hanover, Rozina, Garda Șoimu
2180 Dudu Gordon, Ciuruc, Hotin
2200 Vrăjitor, Urganda.
2220 Ialpug

Pr. VICTOR MENDEL
Condiție — 50.000 lei

1700 Floare, Santuța, Gaby M., Rama II.
1720 Adda Worthy, Iubita.

Pr. DOCTOR MAXEY
Handicap — 15.000 lei

2100 Comtesse Worthy, Talisman
2120 Fusta II, Șoimu
2140 Năluca, Lupoaica
2160 Cilly Hanover, Cartuș
2180 Primăvara, Vrăjitor, Pușa, Ciuruc
2200 Cina, Joker
2220 Bistricioara
2240 General Worthy

Premiul DALSZI
Performanță — 18.000 lei

1700 Fugar
1720 Tais, Ialpug
1740 Dexter Hanover, Grozava, Eol, Cina, Cavaler, Bandit II
1760 Spic, Zenit, Paj Axtell, Jack
1780 Peter Worthy, Carol Hanover Amy Scotland
1800 Hercegno, Brebenea.

Premiul DE SOTA
Handicap — 24.000 lei

2100 Flying
2120 Nation, Valenția, Blondella
2140 Trixie, Kundry, Ben Hur
2180 Szeged
2200 Gondolat II, Petruș

Premiul EVERL
Record — 24.000 lei

1700 Centaur, Avion
1720 Blondella, Kamaa, Giuditta, Bruma II, Talaz
1740 Katy Caid, Sam Worthy, Jarvis
1760 Belșug, Levente, Josedale Margot, Pandur, Ben Hur.
1780 Szeged
1800 Gondolat II, Petruș.

Clasamentul antrenorilor

A. Romanes	22
J. Wilson	18
B. Gabens	15
E. Gabor	11
St. Ujvari	10
V. Kristof	8
W. Gill	7
I. Niculescu	7
I. Pinka	7
Căpitan Guliano	6
General F. Iacob	6
A. Mac Intyre	6
Ion Gheorghe	5
C. Setescu	5
M. Deinbeck	4
St. Ștefănescu	3
Ch. Phillips	1
B Toth	1

Clasamentul jockeilor

N. Ilinca	22 vict.
R. Vincent	19 „
J. Gill	12 „
N. Oprescu	12 „
A. Cucu	11 „
R. Cristea	10 „
I. Tasim	10 „
M. Mullot	8 „
N. Florescu	6 „
I. Crișan	5 „
I. Grecu	4 „
G. Enescu	3 „
I Huțuleag	3 „
E. Gill	2 „
V. Huțuleag	2 „
St. Iozsa	2 „
C. Logofătu	2 „
N. Nicodim	2 „
I. Pârvulescu	2 „
I. Tănase	2 „
Gh. Horvath	1 „
I. Santi	1 „
C. Urdăreanu	1 „

Jocul austriac continuă cu 502.494 lei

Datorită importantei sume cu care continuă, jocul austriac va cunoaște azi o mare animație. Astfel începând de la 502.494 lei mai mult ca sigur că va trece de suma de 700.000 lei deci de plafon. Astfel dacă nu va fi nici un buletin pe care să figureze numele celor 7 câștigători austriacul va fi câștigat de jucătorul care a indicat 6 câștigători scăzându-se însă din suma totală 20 la sută care se va adăuga mizei din ziua următoare.

AZI, LA BANEASA

Cornița, Dark Kopi, Colombo, Favorit și Roy se întâlnesc în premiul Violeta

Debutul lui Brandywine.- Trei handicapuri reușite.- Program excelent

Reuniunea de azi dela Băneasa prezintă un program demn de menționat. Absența unei probe de seamă este copios subliniată de alte atribute ale programului. In primul rând este de semnalat că alergările zilei se prezintă peste așteptări, fiind de o superioară factură. Menționăm că alergările zilei se prezintă impecabil și anticipează dispute strânse.

Accentul reuniunei cade asupra handicapurilor și premiului Violeta.

In premiul Violeta vor fugi alergători și alergătoare de frumoase posibilități cum sunt Cornița, Dark Kopi, Colombo și Favorit.

Handicapurile excelează sub raportul spectaculozității.

Un fapt de seamă îl constitue desigur și debutul valorosului Brandywine, un mânz de viitor.

Interesul va mai fi potențat de un mare pariu austriac care va depăși 800.000 lei.

Cine va câștiga?

PREMIUL HARI IANOS II

Păpușa II a reușit să figureze în companii mai bune decât aceia de azi. Deși dă descărcări victoria ei este probabilă. Floreal și Lucreția au veleități.

Indicăm: PAPUȘA II, Floreal, Lucreția.

PREMIUL DESIREE

O cursă foarte deschisă. La prima vedere se remarcă Rose D'Orsay, Overbook și Maffia, Prima mișcă. Eventualitatea ca să și găsească cursa nu este exclusă.

Overbrook, un cal care se află în progres este capabil și el de victorie. Maffia va conta și ea în cursă.

Indicăm: ROSE D'ORSAY, Overbrook, Maffia.

PREMIUL NANSUC

Molda concurează pe distanța ei. Iapa d-lui Catargi, dacă va arăta buna valoare este capabilă de victorie.

Dela Olaf ne așteptăm la o figură frumoasă.

Condiția lui este înaintată. Și Farmec va fi redutabil. A concurat bine recent.

Indicăm: MOLDA, **Olaf**, Farmec.

PREMIUL VIOLETE

Intre Dark [illegible] Kopi, Colombo și Cornița se v[illegible]a petrece lupta finală. Pensio[illegible]nara lui Gabor a dovedit că [illegible] și-a regăsit valoarea bună. T[illegible]otuș are o grea misiune față [illegible] de Dark Kopi, actualmente [illegible]n plină ascensiune.

Indicăm: C[illegible]ORNIȚA, Dark Kopi.

PREMIUL FARAMIȚA

Brandywine galopează remarcabil dim[illegible]ineața. Pensionarul lui Wils[illegible]on este un element de verif[illegible]icată clasă. Posibil ca debut[illegible]ul lui să fie o victorie. aGlin[illegible]a care știe să galopezt îi va [illegible]opune o serioasă rezistență.

Indicăm: [illegible] BRANDYWINE, Galina.

PREMIUL MAGNESIUM

Oricât de d[illegible]ecăzut ar fi se cuvine ca Iort[illegible]oman să câștige. Concurea[illegible]ză în circumstanțe favorab[illegible]ile. Mai reținem pe Malno[illegible]ue.

Indicăm: IORTOMAN, Malnoue.

PREMIUL ROȘCOVA

Magnat, Do[illegible]rnic, Etelköz și Bravo mă sun[illegible]t greu de separat. Mai mu[illegible]lt prin simplă impresie alege[illegible]m pe reprezentanții herghel[illegible]ei Scroviște.

Indicăm: HERGHELIA SCROVIȘTE, [illegible] **Bravo mă**, Etelköz.

CONCURENȚII PROBABILI

Premiul HARI IANOS II
25.000 lei — 900 m. (L. D.)
— Vânzare —

Crăiasa	53½	Cucu
Buhor	57½	A. Enescu
Lăeșița	53½	Florescu
Ena	51	Cristofil
Lucie	51	Nicodim
Păpușa II	58½	Oprescu
Lucreția	53½	V. Huțuleag
Floreal	55	I. Huțuleag
Gudrun	57½	Vincent
Mincinoasa	51	Popa
Ninicha	62	Cucu
Schela	51	Grecu

Pr. DESIREE — 1500 m. (P. V.)
Handicap — 25.000 lei
— Vânzare —

Zefir	64	0
Orette	63	Ilinca
Voicuța	62	0
Maffia	61½	J. Gill
Bila	60	0
Jagodka	58½	A. Enescu
Micșunea	55½	0
Overbrook	55	Cristea R.
Noroc	55	Vincent
Mircioaia	53	0
Rose d'Orsay	53	Huțuleag
Capriole	51	0
Smărăndița	48	Popa
Arosa	47	Florescu
Dux	45½	Oprescu

Pr. NANSUC — 1600 m. (P.I.)
Welter Handicap — 35.000

Măcieș	68	0
Mazepa	68	0
Li	64½	Huțuleag
Olaf	62½	J. Gill
Ciocârlan	61	Vincent
Farmec	60	Enescu G.
Smeu	59½	Ilinca
Balyhoo	43	0
Molda	52	Cucu
Calafa	51½	Tasim
Puișor	50	Logofătu
Naum	49½	Crișan
Zamfira	46½	Gordian
Luțica	45	Florescu

Premiul VIOLETA
30.000 lei — 1700 metri

Dark Kopi	50½	Cucu
Agitatote	45½	0
Roy	57½	Vincent
Rush	47	0
Favorit	57½	Ilinca
Doinița	54½	Florescu
Colombo	57½	Oprescu
Crainic	47	I. Huțuleag
Szantas	54	0
Cornița	56	V. Huțuleag

Premiul FĂRĂMIȚA
30.000 lei — 1000 metri (L.D.)

Doggie	55½	Grecu
Lăeșița	52	0
Brandywine	56	Vincent
Le Petit Mac	58	0
Bougie	52	Iosza
Lup	53½	0
Straja	54	Tasim
Garofița	54	0
Galina	54	Ilinca
Girardi	55½	0
Marsala	56	0
Satrap II	55½	V. Huțuleag

Premiul MAGNESIUM
30.000 lei — 1400 metri (P. I.)

Jagodka	51	0
Arosa	41	0
Lecaude	53½	Oprescu
Bold Topsy	49	0
Rush	56	Vincent
Betty	53	0
Iortoman	57½	Ilinca
Mândra	45	Florescu
May Day	51½	Grecu
Malnoue	55½	Cucu
Voicuța	47	0

Pr. ROȘCOVA — 2400 m. (P.V.)
Handicap — 30.000 lei

Mitsouko III	68	0
Dornic	62	J. Gill
Szantas	58½	V. Huțuleag
Medardus	58	0
Etelköz	56½	Cucu
Li	54½	0
Magnat	54	Ilinca
Hazliu	54	J. Gill
Niculae	50	Oprescu
Bravo mă	47½	Iozsa
Băiețel	46½	Logofătu

PRESA ȘI ALERGARILE DE AZI

ZIARELE	Premiul Hari Ianoș II	Premiul Desirée	Premiul Nansuc	Premiul Violeta	Premiul Fărâmița	Premiul Magnesium	Premiul Roșcova
Universul-Sport	Păpușa II Floreal	Rose D'Orsay Overbrook	Molda Olaf	Cornița Dark Kopi	Brandywine Galina	Iortoman Malnoue	H. Scroviște Bravo mă
Gazeta Sport.	Păpușa II Floreal	Rose D'Orsay Arosa	Olaf Farmec	Dark Kopi Crainic	Brandywine Galina	Iortoman Malnoue	Gr. Schwartz Magnat
Universul	Lăeșița Păpușa II	Overbrook Maffia	Smeu Molda	Dark Kopi Cornița	Le Petit Mac Galina	Iortoman Rush	Magnat Hazliu
Seara							
Jurnalul	Păpușa II Floreal	Noroc Maffia	Ciocârlan Li	Cornița Dark Kopi	Galina Doggie	Iortoman Malnoue	Szantas Magnat
Timpul	Păpușa II Lucreția	Maffia Rose D'Orsay	Farmec Olaf	Dark Kopi Cornița	Marsalla Brandywine	Rush Iortoman	Hazliu Szantas
Ordinea	Crăiasa Păpușa II	Noroc Overbrook	Olaf Farmec	Roy Cornița	Galina Brandywine	Iortoman Rush	Hazliu Magnat
România	Păpușa II Lucreția	Rose D'Orsay Arosa	Zamfira Puișor	Dark Kopi Cornița	Galina Brandywine	Iortoman Rush	Magnat Hazliu
Semnalul	Floreal Păpușa II	Orette Rose D'Orsay	Farmec Molda	Favorit Cornița	Galina Brandywine	Malnoue Iortoman	Hazliu Niculae
Evenimentul	Gudrun Păpușa II	Overbrook Mircioaia	Molda Caiafa	Favorit Cornița	Straja Doggie	Iortoman Malnoue	Niculae Hazliu
Cei mai indicați	**Păpușa II 5 Crăiasa 1 Floreal 1 Gudrun 1 Lăeșița 1**	**Rose D'Orsay 3 Noroc 2 Overbrook 2 Maffia 1 Orette 1**	**Farmec 2 Molda 2 Olaf 2 Ciocârlan 1 Smeu 1 Zamfira 1**	**Dark Kopi Cornița 2 Favorit 2 Roy 1**	**Galina 4 Brandywine 2 Le Petit Mac 1 Marsalla 1 Straja 1**	**Iortoman 7 Malnoue 1 Rush 1**	**Hazliu 3 H. Scroviște 3 Gr. Schwartz 2 Niculae 1**

BANEASA; ZIUA 21-a, Duminică 23 Iunie 1940

S'au publicat handicapurile

— I N S C R I E R I —

Pr. PLEVNA — 2200 metri
Vânzare — 25.000 lei

Overbrook	47½
Zefir	47½
Molda	48½
Beauty	48½
Monfaucon	56½
Rubin	52½
Jaf	48
Strâmba	45
Mircioaia	38½
Medardus	55½
Garoafa II	47½
Flandra	46
Campanella	41½
Pali	59½
Bravo mă	54½
Balyhoo	55½
Estoc	51

Pr. CONSTANȚA — 1400 m.
W.-H'cap — 30.000 lei
— Două reprize —

Smaranda	80
Mazepa	79
Brânceni	75
Sukoro	75
Lăncier	73
Mărțișoara	72
Ciocârlan	71½
Vigo	71
Silver Prinț	70½
Stamba	69½
Furtuna	69
Pénitence	69
Li Mare	69
Nippes	67

Talalka	64
Balyhoo	63½
Meșteru Manole	63
Bold Topsy	61½
Lecaude	61½
Tănase	61
Voicuța	60
Carsix	59
May Day	59
Walhalla	58
Garoafa II	58
Jagodka	56
Florence	55
Gloria	54
Micșunea	52
Mircioaia	50½
Bucuria mea	48
Dux	46
Arosa	45

Pr. AZUGA — 30.000 lei

Potop	59
Buhor	55
Doggie	59
Lăeșița	51½
Brandywine	59
Le Petit Mac	59
Junte	55½
Bichette	57½
Bougie	57½
Judy	57½
Straja	57½
Voe Bună	59
Garofița	57½
Giralji	59
Cordon Rouge	59
Marsala	59
Ghibelin	55

Pr. CLUJ — 50,000 lei

Lăeșița	53½
Lup	55
Susi	58½
Straja	53½
Leonora	57½
Nina	55½
Garofița	53½
Păpușa II	53½
Eole	57
Bandit	55
Voe Bună	55

Pr. CERNAUȚI — 1600 m.
Handicap — 35.000 lei

Amnar	68
Colombo	64
Roy	63½
Favorit	63
Frunză	60½
Nae	60½
Măcieș	60½
Szantas	59
Doinița	56½
Li	55½
Sukoro	55½
Odihna	55
Hazliu	54½
Brelan	54
Olaf	53½
Ticu	52
Farmec	51
Silver Prinț	51
Mărțișoara	50½
Gavroche	50½
Barcău	49½
Bravo mă	49½
Olanita	48½
Agitatote	48½
Estoc	47
Persane	46½
Harța	45
Meșteru Manole	43
Zefir	40½
Beauty	40
Orette	40
Garoafa II	40
Băbuca	40

Duminică la Băneasa

Se va alerga premiul Jockey Club

Un dificil examen al campionului Bien Aller

Boeru, Liliac II, Șoimar și Codru candidați autorizați la victorie

BIEN ALLER după victoria din premiul Regal

Vedeta reuniunei de Duminecă va fi furnizată de premiul Jockey Club, al cărui prim premiu va fi de 200.000 lei și care va cuprinde distanța de 3000 metri.

Pentru un moment, nu se cunosc adeziunile definitive.

Se poate vorbi totuși de participarea lui Bien Aller, Liliac II, Șoimar, Boeru, Codru, Corsar, Almaș și Argintiu.

După cum se poate vedea, va fi o alergare de vedete în frunte cu actualul campion al turfului, Bien Aller.

Distanța clasicei alergării reprezintă punctul ei cel mai dificil. Ea va constitui în acelaș timp și cea mai nimerită probă de verificare a posibilităților lui Bien Aller, spre a ne da seama dacă noul campion este un performer desăvârșit fondist.

Din informațiile pe cari le deținem, publicăm — sub rezerva necesară — următoarea listă de partanți probabili:

Liliac II	**Cucu**
Bien Aller	**Mullot**
Boeru	**Vincent**
Șoimar	**Tassim**
Argintiu	**Oprescu**
Codru	**J. Gill**
Almaș	**Ilinca**

Cu alte cuvinte se poate conta pe un lot de șapte concurenți, ceiace asigură cu anticipație atât dârzenia cu care va fi disputată întâetatea, cât și spectaculozitatea probei.

Câștigurile proprietarilor de galop

Herghelia Scroviște	1.329.300	T. Guțulescu	5.000	Căp. I. Cristea	1.800
S. Schwartz	1.223.680	Col. G. Mihăescu	3.900	D-na O. Polifronescu	1.800
Grajdul Caramel	740.750	A. Csillag	3.700	Grajdul Zagreb	1.800
Herghelia Carapciu	466.900	R. Ganea	3.100	Căp. Al. Pucherea	1.200
General V. Dombrowsky	314.900				
General Filip Iacob	305.800				
D. A. Ghica	300.000				
A. Hananel	264.550				
Căp. Georgescu Saidoc	241.400				
Herghelia Cislău	213.550				
D. Mironescu	198.700				
D-na O. Georgescu	191.905				
J. Karmitz	155.600				
St. Ștefănescu	150.600				
Grajdul Lucia	144.000				
D-na Zoe Lungu	143.300				
C. Pațac	130.000				
Ch. Nirescher	126.495				
Căpitan G. Maxim	113.365				
Colonel G. Săvoiu	100.900				
I. Vlădăianu	98.150				
Căpitan I. Costea	97.600				
Gr. D. Duca	88.200				
H. Myersohn	83.820				
Herghelia Brânceni	82.085				
Radu Polizu-Micșunești	81.500				
St. Ujvari	70.800				
D-na Col. Zoe Caribol	63.800				
D-na E. Petrescu	60.000				
Maior C. Aslan	56.750				
Maior V. Moisescu	54.800				
Victor Teodor	51.800				
Grajdul Val	48.700				
Căp. Filip Țopescu	48.600				
Col. M. Slomnescu	45.900				
Em. Em. Savoiu	45.700				
D-na A. Gill	43.500				
I. Vidrighin	42.700				
M. Mihăescu	42.000				
Col. Polizu Micșunescu	41.900				
Grajdul Sterea	38.100				
P. Logadi	37.500				
I Constantinescu	31.000				
George Ricci	30.000				
Lt.-col. N. Drăghici	29.700				
Căp. V. Dăscălescu	29.500				
Loc. I. Năescu	27.800				
I. Grigorescu și Letea	26.200				
B. G. Goilav	28.700				
G. Teodorescu	22.900				
I. Stubenberg	18.300				
E. Ottulescu	18.200				
Lt. col. Tr. Romano	8.000				
A. Dumitraș	7.800				
I. Vasiliu	7.500				
A. Cărcăleteanu	6.600				
I. Grigorescu	5.300				
Al. Darvari	5.000				

Azi, la Băneasa

● REUNIUNEA de azi va începe la ora 15 precis.

● EVENTUL va funcționa în următoarele alergări: *a doua cu a treia* (premiile Desirée, Nansuc); *a patra cu a cincea* (premiile Violette, Fărâmița).

D I V E R S E

● A FOST declarată nașterea următorilor mânji proprietatea d-lui V. Andreyewsky:

Don Hozé, armăsar din Haron și Dobrănea.

Bianca H., iapă din Haron și Bien Aimée.

Calabrie, iapă din Haron și Credința.

Caii cari au câștigat peste 50.000 lei

Amnar	63.400	Liliac II	452.000
Bien Aller	658.700	Li	51.800
Barius	146.000	Marcella	135.000
Bilitis	144.000	Mitsouko III	96.000
Boeru	93.000	Marotin	80.000
Bărcau	70.800	Medardus	63.365
Brelan	64.800	Malnoue	58.500
Băiețel	61.600	Naplom	186.000
Balyhoo	55.000	Niculae	83.820
Codru	117.500	Odihna	77.450
Corsar	100.000	Olanița	70.700
Capua	84.500	Periș	215.000
Colombo	59.600	Princier	107.000
Don Basil	109.000	Răzvrătit	116.900
Dark Kopi	58.600	Roy	50.500
Dornic	56.700	S. O. S.	549.000
Etelkoes	61.400	Șoimar	171.800
Favorita II	112.500	Siret	134.000
Fârtat	72.500	Sușí	96.500
Frunză	57.650	Silver Prinț	80.800
Glumeț	50.000	Smaranda	50.000
Hazliu	59.800	Tour de Vis	145.500
		Tricolor	76.700

CICLISM

IN REGIA GRUPARII „LEONIDA"

80 km. drum prost, 40 km. acceptabil şi 60 km. asfalt

iată ceeace este cursa de Duminică

Insemnări de pe traseul unei curse, a cărei organizare se anunţă desăvârşită

Peste trei zile, a doua ediţie a „Circuitului Leonida" va deveni fapt împlinit.

Din piaţa Victoriei, începând dela ora 7, se vor da plecările în prima mare cursa a anului, al cărei traseu, — după cum am anunţat şi în numerele trecute, este: Bucureşti—Târgovişte — Ploeşti—Bucureşti, totalizând circa 187 km.

Regulamentul cursei conţinând premii, dispoziţii generale, lucruri permise sau nepermise, pe teren, l-am publicat în repetate rânduri în numerele trecute şi, spre buna ştiinţă a tuturor celor interesaţi. îl vom publica şi în numărul de mâine, astăzi mărginindu-ne la o descriere amănunţită a traseului.

DEALUNGUL KILOMETRILOR

Pornind din piaţa Victoriei, pe şoseaua Kisseleff, drumeţul care vrea să atingă Târgovişteа, o va lua spre stanga prin faţa hipodromului Baneasa.

De aci, pavajul se termină, pentru scurt timp, pentru a reîncepe apoi dela vila Montesquieu, prin Mogoşoaia, până la ieşirea din Buftea.

Pavajul e vechi şi produce hurducăeli care, în train iute, te zdruncină din toate mădularele.

Dela Buftea, şoseaua jucăteană cu praf şi pietre, cere să impingi vârtos în pedale, pentru ca dela Bilciureşti încolo, terasamentul aproape bun, pe alocuri cu porţiuni chiar foarte bune să îngădue o fugă mai pronunţată, oprită în răstimpuri de vreun cauciuc perforat de pietrele tăioase, presărate pe drum.

După minimum trei ore de pedalaj, încep să se zărească, profilându-se pe sumbru dealurilor, turlele domnescului oraş de altădată: bătrâna Târgovişte.

Intrarea în oraş se face pe un drum mizerabil al cărui „pavaj" îţi dă impresia că cineva, neavând de lucru, a aruncat bolovani de piatră în mijlocul străzii.

Pavajul acesta însă se transformă în centrul oraşului într'o porţiune recent asfaltată, pentru ca după scurt timp bolovanii unui caldarâm vechi, poate atât de vechi, cât şi vechile ruine al istoricului târg, să te ia în primire iar, ţinându-ţi tovărăşie până la ieşirea din oraş.

Imediat după trecerea podului peste Ialomiţa se părăseşte şoseaua care duce spre Pucioasa şi se virează brusc la dreapta pe aleea spre Mânăstirea Dealului.

După 1 km. şi câteva sute de metri se virează din nou la dreapta prin dreptul schelei „Creditul Minier"—Vijorâta, prin comuna Răsvadul, spre Vornicu Măgineanca.

Soseaua e bună, cu porţiuni recent împietrite care îşi vor lua desigur tributul: cauciucuri sparte.

La ieşirea din Vornicu Măgineanca, dealul Haimanalelor, cu cei 800—900 m. de urcuş, va prilejui evadări celor în bună dispoziţie fizică în acel punct.

Ultimii kilometri, până la Ploeşti, corespund unui drum destul de bun.

Dela Ploeşti, e ştiut, macadamul unei şosele moderne vine să înlesnească parcă, sarcina drumeţilor velocipedici — care vor sfârşi proba pe şoseaua Jianu, trecând apoi în atelierele „Leonida" unde îi va aştepta dusul: cald sau rece, după preferinţă şi apoi un bufet.

PRIMIRI ENTUZIASTE

Atât la Târgovişte cât şi la Ploeşti vor avea loc primiri entuziaste, iar concurenţii vor găsi un bufet pentru alimentare şi găleţi cu apă pentru spălat.

In ambele oraşe se vor forma comitete de primire.

La Târgovişte cu organizarea primirii se va ocupa comitetul local, iar Ploeştiul vă depune deasemeni toate străduinţile pentru ca prestigiul oraşului republican să nu se desmintă.

REVANŞA DELA ROŞIORI

Cursa de Duminică este un bun prilej, pentru acei care au avut de suferit unele neajunsuri materiale să-şi ia revanşa.

Nu-i vorbă însă că şi în cursa dela Târgovişte vor fi pene, vor fi accidente materiale. Poate mai multe chiar ca la Roşiori, căci drumul păcătos ce leagă Bucureştiul de Târgovişte este vestit ca un adversar înverşunat al cauciucurilor.

PARTICIPA MORMOCEA

Câştigătorul de anul trecut, aflăm, s'a pregătit serios şi se va prezenta la startul probei cu ambiţia fermă de a-şi înscrie pentru a doua oară numele în palmaresul acestei grele încercări.

Dar „cocorul din Brăila" va avea de luptat cu Tudose, Ţapu, Niculici, Feordeanu, eventual Nicolozo, Hapciuc, fără a mai pomeni de faptul că „inferiorii" vor trage la disperare profitând de handicapul ce-l au.

Insă asupra şanselor vom discuta, după închiderea înscrierilor.

ieu.

Reminiscenţe . . .

Federaţiile cicliste balcanice mulţumesc . . .

Iată, că deşi după atâtea zile şi după ce evenimente noui sportive (natural) au luat locul Balcaniadei cicliste — străimătatea — în speţă meleagurile balcanice — încă nu au uitat săptămâna dintre 23 şi 30 Mai. Truda oficialităţii noastre — atât în ceeace priveşte organizarea strict technică a marei competiţii cât şi găzduirea conform spiritului nostru larg, boeresc, plin de atenţii faţă de oaspeţi — nu a fost în van. Sportivitatea publicului nostru, primirile, ospăţurile etc. nu i-au lăsat deloc neimpresionaţi. Dovezile concrete — anticipate spontan de noi încă de mult — încep să ne parvie încet... încet pe calea poştei.

Federaţia de specialitate bulgară — prima — se grăbeşte să o facă. Mulţumeşte pentru toate atenţiile cu care au fost înconjuraţi oficialii şi echipa ei reprezentativă şi pentru organizarea Balcaniadei care a fost cu totul... occidentală.

Speră că în curând se vor putea achita de toate acestea.

Astfel glăsuesc adresele oficiale primite din partea Uniunii bulgare de o seamă dintre conducătorii F. R. C. ca: D-nii V. Canarache, ing. Stoianovici, D. Drugeanu; C. Chiriţescu ş. a. Şi tot astfel vor glăsui şi scrisorile ce vor veni din ţara măslinului şi a semilunei.

Ce semeni, culegi.

*

Iată scrisorile primite, din partea federaţiei cicliste a Greciei şi cea a Bulgariei:

FEDERAŢIA CICLISTA A GRECIEI

Athena, 14 Iunie 1940

FEDERAŢIA ROMANA DE CICLISM

BUCUREŞTI

Domnule Preşedinte,

Federaţia Ciclistă a Greciei are onoare să vă adreseze prin prezenta felicitările sale cele mai sincere şi mai călduroase pentru imensul succes şi organizarea perfectă a primei Balcaniade de Ciclism din Bucureşti şi vă adresează sentimentele sale de recunoştiinţă şi mulţumirile sale călduroase pentru ospitalitatea de neuitat pe care autorităţile româneşti şi sportivi români au arătat-o echipei naţionale cicliste a Greciei, cu ocăzia ultimei sale vizite la Bucureşti

Ne permitem să ne exprimăm marea noastră satisfacţie sportivă şi să constatăm că în afară de succesul său triumfal, prima Balcaniadă de Ciclism a pus baza fundamentală al Balcaniadelor cu un spirit nobil de tradiţia atletismului clasic şi prin acest fapt, viitoarele Balcaniade nu vor putea decât să urmărească calea cea strălucitoare trasată şi inaugurată pe federaţia Dvs. Iniţiativa pe care aţi luat-o prin organizarea primei Balcaniade constituie un eveniment şi un moment în istoria atletică a ţărilor balcanice, care nu vor înceta de a-şi aduce aminte de federaţia Dvs. ca pionieră a mişcării şi a raporturilor atletice interbalcanice.

Vă rugăm, domnule preşedinte, să binevoiţi a transmite tuturor membrilor federaţiei Dvs. cele mai sincere felicitări şi repetând mulţumirile noastre, vă rugăm să primiţi salutările noastre sportive cele mai amicale şi devotate.

Preşedinte, **Av. Iss. Issaias**
P. Scretar, *B. Cononis*

*

UNIUNEA CICLISTA BULGARA

Sofia, 13 Iunie 1940

D-lui VASILE CANARACHE
Preşedintele Federaţiei Cicliste Române
Bucureşti

Stimate Domnule Canaroche,

Ne îndeplinim o sarcină foarte plăcută, grăbindu-ne prin prezenta să ne exprimăm vie noastră recunoştinţă pentru amabila primire, care graţie Dvs. a fost rezervată personalităţilor noastre oficiale, delegaţilor noştri şi echipei naţionale, cu ocazia vizitei şi a participării la prima Balcaniadă de Ciclism, în frumoasa Dvs. Capitală, Bucureşti.

Am dus cu noi amintiri preţioase pe care timpul nu le va putea sterge. Suntem animaţi de frumoasa speranţă că în turul Bulgariei a anului curent, ne vom putea achita, măcar în parte de ceeace s'a făcut pentru noi la Bucureşti, pentru a putea strânge încă mai mult legăturile noastre sportive şi buna vecinătate.

Primiţi, vă rugăm, domnule Canarache, salutările noastre cele mai cordiale şi mai distinse.

Preşedinte, **Prof. Dr. St. Belinoff**
Secretar, *P. Dulguéroff*

VOLLEY BASKET BALL

Au luat fiinţă Regiunea Dunărea de Jos şi „Districtul Brăila" ale F. R. B. V.

D-nii Judecător M. Poenaru Bordea, şi Dr. Rahoveanu vor conduce cele două foruri de basket şi volleyball

Din cauza vremei nefavorabile din ultimul timp nu s'a mai organizat deplasarea echipei de volley-ball, care trebuia să joace la Brăila, însă au fost trimişi delegaţi federali, pentru informare.

In urma raportului depus de d-nii Anton Manole şi V. Grozea, Comitetul Federal a hotărît ca să fie numiţi la conducerea „Regiunii Dunării de Jos" d. judecător Mihail Poenaru Bordea şi d. dr. Rahoveanu la „Districtul Brăila", cari în calitatea lor de preşedinţi vor începe să activeze de îndată.

Situaţia acestor sporturi în aceste centre sportive, va permite acestor foruri ale Federaţiei de basket şi volleyball, ca în cel mai scurt timp să aibă rezultate de seamă. De menţionat că în Galaţi există gruparea „Siretul" care este de aproape 10 ani de zile şi contează printre cele mai vechi grupări de volleyball din ţară.

La Brăila va figura în completul districtual şi d. Petre Fesci, unul dintre vechii sportivi bucureşteni, actualmente stabilit la Brăila.

Federaţia a hotărît ca la 29 şi 30 Iunie să trimită o echipă de volleyball, care să joace în Brăila şi Galaţi, cu echipele din localităţile respective cari vor opune selecţionate.

Amănuntele acestor organizări, vor fi publicate la vreme.

Prin ochiuri de plasă

● Această Primăvară, în comparaţie cu anii trecuţi, a fost mult mai bogată în turnee de propagandă în provincie. Partea interesantă este însă că majoritatea turneelor au fost efectuate de V. S. C., club care subt priceputa conducere a d-lui Chiriac Maciola a devenit un apostol al volley-ballului. După succesele înregistrate la Ploeşti, Brăila şi Constanţa, gruparea verz-roşiilor studiază o nouă deplasare. Centrul ales este oraşul Cernăuţi. Turneul este prevăzut pentru datele de 29 şi 30 Iunie a. c.

● Se pare că în returul campionatului V. S. C.-ul va dispune de mai mulţi jucători tineri, care au activat în tur la o echipă fruntaşe de categoria secindă In acest caz echipa de basket-ball va deveni din nou inamicul nr. 1 al favoriţilor actualului campionat.

COLŢUL STRĂJERESC

Organizarea activităţii sportive a străjerilor şi străjerilor în timpul verii

Potrivit instrucţiunilor date legiunile de străjere şi străjeri, ajutate de delegatele şi delegaţii pentru sport şi cu sprijinul asociaţiunilor sportive vor desfăşura în cursul lunilor de vară o intensă activitate pe tărâmul sportiv. Pe lângă taberile organizate la mare şi la munte şi cari din cauza vremurilor nu vor fi atât de numeroase ca în trecut, pentru străjerele şi străjerii ce nu pot părăsi oraşele se vor organiza activităţi recreative.

TURING CLUB ROMAN SPRIJJINA TURISMUL STRAJERESC

Vrednica asociaţiune de drumeţie T.C.R. înţelegând să sprijine în mod efectiv mişcarea străjerească a luat o hotărîre care îi face cinste. La apelul legiunii de străjere Hunedoara T.C.R. secţia Hunedoara, a anunţat, că oferă toate mijloacele de transport precum şi găzduirea la casele de adăpost din munţii Retezatului în mod gratuit pentru străjere şi străjeri. Ca urmare a acestei hotărîri se vor organiza cu străjerele şi străjerii din Deva, Haţeg, Simeria şi Petroşani escursii şi bivuacuri în munţii Retezatului.

ŞCOLI DE INNOT PENTRU STRAJERELE ŞI STRAJERII DIN ARAD ŞI LUGOJ

Apreciind valoarea înnotului ca sport de formaţiune şi de utilitate, legiunile de străjere şi străjeri potrivit instrucţiunilor primite vor organiza în cursul lunilor Iulie şi August acolo unde este posibil, cursuri şi concursuri de înnot. Legiunile Arad şi Lugoj cu sprijinul specialiştilor din aceste localităţi vor organiza la strandurile de pe marginea Mureşului şi Timişului şcoli de înnot pentru tineretul din aceste localităţi. Asemenea iniţiative s'au mai lust la Sibiu, Cluj şi Tg.-Mureş.

ATLETISM

CRONICA DE JOI

Ultimele concursuri desfășurate pe stadionul A. N. E. F. au scos în evidență necesitatea ca pista și instalațiile terenului din dealul Spirei să fie refăcute și mai ales puse la punct spre a fi conforme cu prevederile regulamentului.

Atletismul, mai mult poate ca ori care alt sport, cere o precizione în înregistrarea rezultatelor. Ori, „fără buna credință și competență din partea oficialilor, fără terenuri și instalații regulamentare, aceasta nu se poate obține, ceeace înseamnă că valoarea morală și sportivă a rezultatelor poate ori când fi discutată.

A. N. E. F. pe deoparte, F. R. A. pe de altă parte au datoria să intervină pentru a nu lăsa ca prestigiul atletismului și străduințele atleților noștri să nu fie cu nimic știrbite.

*

Sâmbătă și Duminică, atleții unguri și jugoslavi inaugurează seria concursurilor internaționale — care în acest an vor fi reduse la număr, — disputându-se la Belgrad matchul Ungaria B.—Jugoslavia A.

Rezultatele iugoslavilor analizate de altfel în numărul nostru de ieri nu arătau nimica excepțional în afară de forma excelentă a sprinterilor și aruncătorilor.

Inițiativa lor merită însă să fie remarcată și credem că ea ar putea să dea de gândit și conducătorilor noștri.

Atletismul românesc are printre multe alte nevoi și aceia de a se face cunoscut marelui public.

In curând footballul va închide porțile și publicul nostru dornic de manifestațiuni ar putea fi ușor captat către o reuniune atletică internațională, cu un program bine pus la punct, cu o organizare îngrijită.

Câțiva atleți unguri, doi trei atleți iugoslavi și cu cei mai buni atleți români s'ar putea pune pe picior o reuniune interesantă.

Propunerea în orice caz merită să fie studiată!

*

Footballul încearcă și pare că a reușit să capteze un nou atlet. Este vorba despre Coracu, acel minunat produs al Șoimilor din Cluj, care alături de Moina a însemnat una din surprizele anului trecut.

După Ionescu Crum, acum iată-l pe Coracu.

Ne dăm seama de tentațiile footballului, cunoaștem de asemenea și situația atleților care de cele mai multe ori este precară, totuși este cazul ca Federația Română de atletism să intervină. Pentrucă a opri cu desăvârșire pe un atlet să joace footbali nu cred că este încă posibil. S'ar putea ajunge ca pe calea unui acord între federațiile interesate atleții buni, începând din Iunie și până la 15 Septembrie, să nu aibă dreptul a fi utilizați de echipele de football.

Ar fi o măsură excelentă și care ar veni mai ales în ajutorul atletismului lipsit în aceste momente de elemente de valoare.

*

Alergătorii bucureșteni au o predilecție pentru probele de fond și aceasta s'a putut observa cu ocazia crossurilor din primăvară, a probelor de marș în care majoritatea concurenților erau alergători de fond și a ultimelor meetinguri atletice.

Cei mai mulți dintre ei au dovedit multă bună voință, dar lipsiți de un antrenament metodic, de un sfat, nu au putut da rezultatele așteptate.

Unii s'au descurajat și au abandonat atletismul; alții continuă să-l practice, dar tot în acest chip empiric atât de dăunător formei fizice.

Din zi în zi se simte tot mai mult nevoia îndrumătorilor în mișcarea noastră atletică.

*

Aflăm cu destulă surprindere că din bogatul material sportiv, pe care cu atâta grijă d. Ion Cămărășescu l-a agonisit cu ocazia jocurilor Balcanice, nu a mai rămas nimic.

Impărțită fără nici o grijă, de cele mai multe ori risipită, o avere de câteva sute de mii de lei s'a irosit fără ca cineva să mai știe de urma ei și astfel astăzi F. R. A. se găsește în trista situație de a nu mai avea materiale.

Ținând seama de greutățile prin care trece mișcarea noastră atletică, lipsa materialelor în aceste vremuri de criză se adaugă ca un serios balast organizației noastre atletice.

Camor

Vizita d-lui col. adj. E. PALANGEANU la Brașov

Continuând seria vizitelor în provincie d. col. adj E. Pălângeanu, președintele Federației Române de atletism, va pleca în cursul zilei de mâine la Brașov.

D. col. adj. E. Pălângeanu va fi însoțit de un delegat al Direcției Educației Fizice din Straja Țării.

Consfătuirea va avea loc la ora 12 în localul Primăriei Municipiului Brașov.

Joi 27 Iunie se va disputa un Pentathlon femenin

Comisia technică feminină organizează pentru Joi 27 Iunie un pentathlon femenin deschis tuturor atletelor din Capitală.

Se vor disputa următoarele probe : 100 m. plat, greutate, disc, lungime și înălțime.

Concurentele se pot înscrie până cel mai târziu Duminică la campionatele regionale de atletism.

Vom avea o tabără atletică ?

F. R. A. NE PROMITE CĂ DA

Vara aceasta nu va mai fi pierdută. Mai ales că Septembrie ne așteaptă Balcaniada la Ankara. Iată dece, grija federației pentru o tabără atletică, nu-i nici prematură, nici lipsită de interes.

Orașul ales va fi Cluj, Brașov sau Predeal, iar numărul atleților va fi de treizeci.

Sunt păreri și pentru două tabere, una specială seniorilor, alta juniorilor. Oricum se crede, că Clujul va găzdui una din ele.

De altfel, sunt promisiuni în acest sens. Promisiuni pe care se pot conta. Dacă vom adăoga minunăția stadionului Carol II și ospitalitatea nedesmințită a clujenilor, ajungem la concluzia că într'adevăr Clujul nu va fi lipsit, și cu el nici atleții români, de tabără atletică.

O idee binevenită a d-lui Baicu, care a fost însușită și de biroul federal de aseară, e aceea a angajării unui atlet amator german, de preferință decatlonist. Acesta fiind amator, va primi numai întreținerea și... bucuria de a trăi o lună, sau două în frumoasa și ospitaliera noastră țară. O cerere făcută chiar führerului sportului german, von Tschammer und Osten, va găsi sperăm sprijin și aprobare.

Pentru climat, credem că va fi preferat Clujul. O problemă care se va pune, va fi desigur și aceea a eftinătății traiului, — precum și a desconcentrărilor ce vor interveni. Vom adăoga și pe aceea a materialului sportiv, pe care comanda din Germania o va face în curând vis realizat.

Și astfel, iată-ne în preajma unei mari realizări : înjghebarea mult râvnitei tabere atletice prebalcanice.

Pentru reușita unui atât de frumos gând, sincera noastră urare de succes și biruință.

AUTOMOBILISM

Kilometrul lansat preocupă

„GRUPUL SPORTIV MOTOR" n'a abandonat ideea organizării importantei alergări de viteză

Este probabil că întrecerea se ține pe șoseaua București-Giurgiu

Sunt aproape două luni de când membrii „Grupului sportiv Motor" strânși în adunare generală, au hotărît, în urma sugestiei alergătorului Petre Cristea, să ceară „Automobil Clubului Regal Român" autorizarea de a organiza o întrecere de viteză pe un km. cu plecare din mers.

A doua zi după luarea acestei deciziuni, o adresă oficială lua drumul foruli nostru de specialitate, care urma să răspundă cererii de autorizare a întrecerii.

A trecut însă timp îndelungat și „Grupul Sportiv Motor" se găsește în delicata situație de a nu ști dacă este „laie sau bălaie" și aceasta pentru simplul motiv că mai marii „Automobil Clubului" nu au binevoit, până în prezent să formuleze niciun răspuns.

Cu toate că situația se prezintă precum o expunem mai sus, componenții „Grupului Sportiv Motor", în fruntea căruia se află de o săptămână d. general Gabriel Marinescu, a cărui sportivitate este îndeobște cunoscută, nu au abandonat ideia de a face să se desfășoare alergarea proectată

PE ȘOSEAUA GIURGIULUI

Dovada că așa stau lucrurile rezultă din faptul că, în cursul zilei de eri, inițiatorul competiției, însoțit de doi ziariști, a purces în explorarea terenului, căutând să descopere porțiunea de șosea care ar corespunde cererilor unei astfel de curse.

Și, pentrucă vechiul „teatru" de desfășurare al competițiunei organizată până în prezent de „Automobil Clubul Regal Român" — șoseaua Ploești-Câmpina — nu este accesibilă, fiind situată într'o regiune petroliferă, exploratorii noștri și-au îndreptat mașina spre barierele opuse ale Capitalei.

S'a plecat deci, pe șoseaua Giurgiului și după 21 km., porțiunea convenabilă unei asemenea manifestări automobiliste a fost găsită. Este adevărat că ea nu se prezintă în condițiuni optime dar, între km. 21 și km. 26, pe șoseaua București-Giurgiu se poate oricând organiza o întrecere de viteză pe un km. cu plecare din mers.

Faptul că porțiunea de șosea selecționată de cei trei sportivi se găsește la numai 21 km. de București constitue marele avantaj al ușurinței deplasării celor cari doresc să vizioneze acest spectacol, lucru cu care nu se putea lăuda vechiul traseu, situat la 74 km. de Capitală.

CONCURENȚI NUMEROȘI

Deși s'ar părea că evenimentele grave prin cari trecem nu favorizează acest gen de manifestări sportive, putem anticipa că alergarea de viteză pe un km. cu plecare din mers este susceptibilă de a înregistra un succes complet și această datorită numărului mare de participanți. Căci, pe o nouă adresă înaintată „Automobil Clubului" și-au pus semnătura în calitate de participanții, următorii automobiliști :

Ing. Radu Pascu, Fiat 570 cmc.;
Ing. Radu Manicatide, Fiat 1.100 cmc.;
Ing. Grossu-Viziru, B. M. W. 2000 cmc.,
Ing. Nicolae Florescu, Fiat 1.100 cmc.;
Ing. Alexandru Frim, Auburn 4000 cmc.;
Ing. Petre Carp, Ford.
Ing. Kummer, Adler 2.700 cmc.
D-ra Maria Botha, Fiat 1.100 cmc.
Ing. Jean Calcianu, Steyer 4.900 cmc.
Dr. Titu Manicatide, Fiat 1.500 cmc.
Ion Zamfirescu, Fiat 1.500 cmc.
Petre Cristea, B. M. W. 2.000 cmc.
Luca P. Niculescu, La Salle 4.500 cmc.
Ing. Ion Colceag, S. S. Jaguar 3.500 cmc.
D. Crăsnaru, Peugeot 2.000 cmc.
Ing. Dan Popescu, S. S. Jaguar 2.500 cmc.
Dr. C. Teodoru, Aero 1.100 cmc.
Petre Gr. Cristea, S. S. Jaguar 3.500 cmc.
U. Negropontes, Dodge 4.000 cmc.
A. G. G. de Chastelain, B. M. W. 2.000 cmc.
Renato Ferrero, Ford-Milliet.

ORGANIZAREA CONCURSULUI SE IMPUNE

Traseul concursului fiind găsit și numărul concurenților asigurat, organizarea concursului se impune mai ales că el are menirea să aducă noui recorduri naționale de viteză, știut fiind că cele existente nu sunt atât de bune încât să ne putem mândri cu ele.

Avem astăzi în țară, câteva mașini capabile să îmbunătățească recordurile în ființă. Cei peste 193 km. pe oră realizați de Iorgu Ghica și cei aproape 180 km. pe oră izbutiți de germanul Paul Heinemann sunt performanțe cari pot fi foarte bine trecute în domeniul istoriei

Pe lângă aceste recorduri sunt susceptibile de a fi categoric îmbunătățite performanțele cari figurează pe tabloul celorlalte clase de automobile.

Dat fiind că toate atributele se găsesc în mâinile organizatorilor, credem că „Automobil Clubul Regal Român" va înțelege să colaboreze la realizarea unor noui recorduri naționale de viteză și nu va întârzia să dea „Grupului Sportiv Motor" cuvenita autorizare pentru organizarea cursei de viteză pe un km., cu plecare din mers.

BOILLOT

Programul campionatelor regionale de atletism din 22 și 23 Iunie 1940

SAMBATA, 22 IUNIE

Ora 16: Defilarea oficialilor și a concurenților (obligatorie).
Ora 16,30: 110 m. garduri seniori și juniori.
16,45: Aruncarea greutății sen. și juniori.
16,50: 100 m. serii juniori și seniori.
17: Săritura înălțime seniori și juniori.
17,10: 100 m. fete.
17,30: 800 m. seniori și juniori.
17,40: Greutate fete.
17,45: 100 m. finală sen. și jun.
18: Triplu salt.
18: 400 m. serii jun. și seniori.
18,5: Aruncarea lisciului seniori și juniori.
18,30: 10.000 m. seniori.
18.40: Aruncarea suliței fete.
19,15: 80 m. garduri fete.
19,30: 400 m. finală sen. și jun.

DUMINICA, 23 IUNIE

Ora 8,30: 200 m. garduri seniori și juniori.
8,45: Aruncarea suliței sen. și jun.
9: 1500 juniori.
9,10: Săritura înălțime fete.
9,20: Săritura prăjină sen. și jun.
9,30: 200 m. serii sen. și juniori.
9,45: Disc elenic sen. și juniori.
10 : Disc fete.
10,15: Săritura în lungime seniori și juniori.
10,30: 200 m. finală sen. și jun.
10,45: 3.000 m. juniori.
10,45: Aruncarea ciocanului juniori și seniori.
11,30: Ștafeta 4x100 fete.

DUMINICA, 23 IUNIE P. M. în cadrul matchurilor de football pentru C. E. C.

Intrarea la ora 3.30 (trei și treizeci) p. m., prin intrarea Haug din str. Izvor.

Ștafeta 4x400
Ștafeta 4x100 seniori
Ștafeta 4x100 juniori
1500 m. seniori.

JURIUL CAMPINATELOR REGIONALE DE ATLETISM

Directorul reuniunii: prof. Virgil Popescu.
Judecător arbitru: col. adj. Emil Pălângeanu.
Judecători la sosire: ing. Lăzărescu, Eugen Stolan, A. Ianculescu, prof. Rădulescu.
Cronometrori: Th. Popovici, Ion Baicu, Victor Braida, I. Paraschivescu, Camil Morțun.
Judecători la aruncări: Gușacov, Cr. Iordănescu, D. Rene.
Judecători la sărituri: Koenig, P. Scopilide, Gh. Vasilief.
Comisari pentru fete: Ion Baicu, Mircea Pop, Mihail Xenocrat.
Secretari: H. Surmeian și M. Xenocrat.
Starter: I. C. Petrescu.
Comisar general: Ion Ionescu.
Comisari: Virgil Turi, Vasile Manolescu, Const Voicu.
Șeful materialelor sportive: Ion Ionescu.
Instrucțiunii: D-nii oficiali sunt rugați să vină în ținută sportivă (haine albe sau haină bleu marin și pantaloni albi) la ora anunțată pentru defilare și concurs.
Concurenții vor fi îmbrăcați curat.
Probele de juniori și seniori se vor disputa separat. Juniorii cari iau parte la o probă de seniori, nu mai pot concura la probele de juniori.
Campionii regionali vor primi plachete, iar următorii doi, împreună cu campionul, vor primi diplome din partea ligii Muntenia.
Inscrierile la campionatul regional se vor face până Sâmbătă 22 c.

ADEVARURI ASUPRA MATCHULUI DELA BELGRAD

„NEGRII" au jucat in condiţiuni foarte grele

— Inainte de match SFERA a aflat că i-a murit fetiţa !...

Inapoiaţi în Capitală, jucătorii venusişti povestesc împrejurările deosebit de vitrege în care au trebuit să joace la Belgrad şi aduc unele fapte inedite, necunoscute de sportivii români.

Intr'o convorbire pe care am avut-o cu d. av. Al. Eladescu, d-sa ne-a arătat felul cum s'a desfăşurat matchul, spunându-ne printre altele:

MICI AMANUNTE

— „Am jucat în împrejurări grele pentru noi şi cu aceasta nu încerc să scuz înfrângerea. Dar sunt unele amănunte care trebuesc cunoscute pentru a avea oglinda fidelă a matchului. Sunt fapte pe care nu le poţi trece cu vederea atunci când ele determină — în măsură mai mare sau mai mică — comportarea echipei şi chiar rezultatul.

„Aceste fapte vreau să le remarc

RESTABILIREA UNUI ADEVAR

„Se impune însă, să precizez de

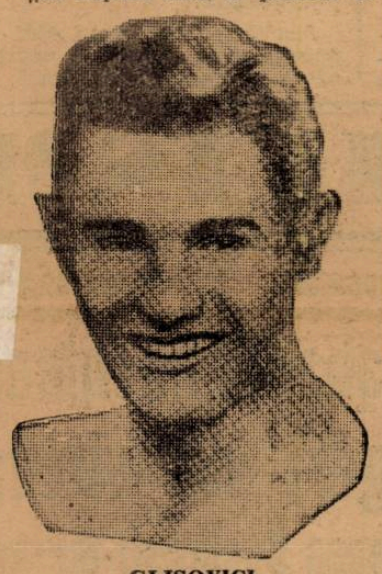

GLIŞOVICI
extrema dreaptă a lui Beogradsky şi goalgetterul campionatului iugoslav.

la început că, contrar celor difuzate pe toate cărările în mod interesat, Venus nu a fost condus cu 3—0 în prima repriză şi că golurile nu s'au marcat în primele minute.

„Realitatea este că la pauză eram conduşi cu 1—0 şi că golurile au fost marcate în minutele 35, 74 şi 87

„Nu ştiu dacă a avut cineva interesul să denatureze în aşa fel amănuntele matchului dela Belgrad, dar am sesizat pe d. gen. Gabriel Marinescu, preşedintele federaţiei, pentru a deschide o anchetă pentru stabilirea eventualului sau eventualilor vinovaţi.

„Căci nu este permis cuiva să ascundă adevărul, pentruca astfel să denigreze o echipă românească plecată să joace în străinătate.

O GREA INCERCARE

„Revenind la condiţiunile de joc, trebue să remarc amănuntul că Sfera a aflat înainte de match că i-a murit fetiţa. Cine a trăit momente ca acestea, ştie ce înrâurire sufletească şi trupească are asupra celui greu încercat.

„Şi într'o asemenea stare sufletească a trebuit să joace Duminică, Sfera !

INTAI BODOLA, APOI NEGRESCU

„Dar, pe semne că n'a fost suficient atâta, căci după numai două minute de joc, Bodola şi-a fracturat clavicula şi a trebuit să jucăm în 10 oameni.

„Am jucat eroic până în min. 74, conduşi fiind cu 1—0, dar fatalitatea ne-a urmărit cu dârzenie: a fost lovit şi Negrescu.

„Imediat după aceasta, am primit două goaluri şi matchul a fost jucat.

„Nu mai pomenesc de comportarea arbitrilor de tuşe, care au complectat atmosfera dramatică în care am jucat.

„Acesta-i adevărul asupra matchului dela Belgrad".

Peste 5000 provinciali vor asista la matchurile de Duminică

Din provincie sosesc tot mai numeroase reţineri de bilete şi depe acum se poate prevedea cu siguranţă că peste 5.000 de provinciali vor asista la matchurile de Duminică dela A. N. E. F.

Dovadă elocventă de interesul pe care acest program excepţional îl stârneşte în lumea sportivă românească.

Rezultate surprinzătoare în Micul C.E.C.

Gradjansky - Ujpest 4-0!

Slavia-Ferencvaros 3-0!

VOM AVEA SEMI-FINALE CU TREI ECHIPE JUGOSLAVE?

Splendida performanţă au reuşit echipele iugoslave în primele matchuri ale Micului C.E.C.

Au câştigat la zero, în faţa unor adversari ca Ferencvaros, Ujpest şi Venus, marcând 10 (zece goaluri).

Desigur că surpriza s'a înregistrat la Sarajevo, unde Slavia a dispus de Ferencvaros cu 3—0 !

După aceste rezultate, se pare că în semi-finale vom avea 3 echipe iugoslave.

BELGRAD, 19. — Matchul Gradjansky-Ujpest a stârnit la Zagreb un interes considerabil. Peste 7000 de spectatori au asistat la o splendidă victorie a lui Gradjansky.

Localnicii au învins cu 4—0 (1—0) şi au meritat victoria. Au practicat sistemul englezesc, care

WOELF

a fost împământenit în Jugoslavia şi pe parcursul celor 90 de minute s'au dovedit superiori. Numai în prima repriză Ujpest a reuşit să egaleze jocul, dar după pauză şi mai ales la 3—0, Ujpest s'a prăbuşit.

Victoria a fost primită cu lungi ovaţii de spectatori.

Puntele au fost marcate de Zimmermancici (2) şi Jalant (2), adică de extreme.

D-lui Costel Rădulescu i s'au aliniat formaţiile:

GRADJANSKY: Urh-Brozovici, Beloşevici-Gianici, Jazbinşek, Kokotovici-immermancici, Voelfl, Leşnik, Antolkovici, Jalant.

UJPEST: Sziklai-Futó, Joos-Szalay, Szücs, Balogh-Kocsis, Vincze, Zsengeller, Temes, Toth.

MAREA SURPRIZA

La Sarajevo s'a produs surpriza cea mare. Slavia a dispus de Ferencvaros cu 3—0 (2—0)! Şi victoria este perfect meritată

Slavia a făcut o partidă mare, mai ales în apărare care a aplicat corect sistemul de joc englezesc. Ferencvaros a atacat mult la început, dar n'a putut trece peste linia de 16 m., pentrucă înaintaşii au fost marcaţi extrem de sever.

Incet-încet însă, Ferencvaros a slăbit, în timp ce Slavia a atacat foarte periculos.

Matchul a fost urmărit de un număr record de spectatori: 8.000.

Au marcat: Şalipul (min. 8), Ralici (în minutele 37 şi 65).

A arbitrat d. Picky Kroner (România).

SLAVIA: Kârstulovici-Zagorac, Pavlici-Bujalici, Glavocevici, Petcovici-Stancovici, Salipur, Raičici, Giaici, Lazarevici.

FERENCVAROS: Csikos-dr. Szoyka, Polgar-Lazar, Sarosi III, Posa-Biro II, Kiss, Kiszely, Berenyi, Gyetvai.

Specialiştii cred că:

Tot ARTURO GODOY va pune la serioasă contribuţie pe JOE LOUIS

Doi albi candidează la gloria unui negru

Joe Louis, campionul lumii la toate categoriile, este în preajma a două asalturi pe cari nu trebue să le ignoreze. Sâmbătă seara la New-York, el îşi va apăra titlul pentru a 12-a oară, adversarul său fiind Tony Galento care, într'un match precedent a izbutit să impună temutului negru un down. A pierdut apoi prin k. o., dar faptul că reuşise isprava de a trimite la pământ pe campionul lumii i-a lăsat deschisă calea apelului.

Şi, Tony Galento va apare în această instanţă cu prilejul matchului de Sâmbătă seara pe care, conform declaraţiilor lui, speră să-l câştige înainte de limită şi să aducă astfel în patrimoniul albilor, cel mai invidiat titlu pugilistic.

Optimismul lui Galento este împărtăşit de întreg anturajul lui, dar nu este decât în parte justificat căci, challenger-ul lui Joe Louis nu s'a prea prăpădit cu pregătirea. A întrerup chiar antrenamentul ca un pios omagiu la moartea lui Joe Jacobs, fostul său manager şi, după aceia a pretextat diferite motive spre a nu se întrece cu preparativele.

Este deci normal să nu împărtăşim optimismul anturajului lui Tony Galento care poate să fie foarte bine şi o abilă propagandă a presei americane.

HOPUL CEL MARE ESTE ARTURO GODOY

Majoritatea cercurilor pugilistice americane, în special cele cari nu se lasă influenţate de declaraţiile părţilor interesate, cred că adversarul periculos pentru Joe Louis nu este Tony Galento, ci argentineanul Arturo Godoy, care, destul de recent a izbutit să reziste la limita „mitraliorului din Detroit", căruia i-a cedat de justeţe la puncte.

Rezultă din acest fapt că specialiştii sunt unanimi în a acorda prima şansă lui Joe Louis despre care cred că îl vor vedea, peste o lună, apărându-şi titlul pentru 13-a oară şi aceasta în faţa lui Arturo Godoy pe care, după cum am anunţat, promotorul american Mike Jacobs l-a şi angajat spre a înfrunta pe învingătorul matchului de Sâmbătă seara.

ASALTURILE RASEI ALBE

Deci, în interval de numai o lună, Joe Louis, în caz de victorie asupra lui Galento, fapt care apare drept foarte probabil, îşi va apăra titlul de două ori opunându-se asalturilor date de reprezentanţi ai rasei albe animaţi de dorinţa de a revedea invidiatul trofeu, din nou în mâinile unui alb.

Va reuşi Joe Louis să triumfe în ambele matchuri, ori cifra 13 îi va fi fatală?

VICTORIA va continua să existe!

...şi va propaga mai departe ideia naţională

O delegaţie a clujenilor se va prezenta în audienţă la preşedintele F. R. F. A.

Veşti bune ne sosesc din Cluj.

Victoria, care a parcurs o lungă perioadă de criză şi care părea prăbuşită complet, a răsbit toate greutăţile din calea existenţei şi va continua să trăiască şi să-şi continue glorioasa carieră.

Pe noi, românii, nu poate decât să ne bucure redresarea morală şi materială a clubului românesc Victoria.

La Cluj, zilele trecute a avut loc o foarte importantă şi decisivă consfătuire, după care s'a dat următorul comunicat:

Comitetul societăţii sportive „Victoria" din Cluj, reintregit cu toate elementele şi din vechia conducere, întrunindu-se în ziua de 17 Iunie 1940, au cercetat situaţia actuală a grupării şi în unanimitate a constatat:

1. In sânul grupării nu există nici o disensiune, ci atât conducerea cât şi jucătorii fac cel mai serios efort pentru a asigura existenţa acestei societăţi în locul ce-l merită că a fost, este şi va fi în viitor

2. Gruparea „Victoria" având în vedere situaţia actuală — constată un organ serios în această regiune, care propagă mai departe ideia naţională.

3. Se constată că gruparea a ajuns în situaţia actuală din motive independente de voinţa sa, ba mai mult, deoarece marea parte din conducători şi jucători şi-au făcut datoria către Ţară, unde au fost puşi în urma situaţiilor excepţionale — ceeace deci a slăbit puterea de acţiune sportivă, constitue pentru grupare titlul de merit.

4. Se constată că informaţiunile apărute în diferite organe de publicitate în sensul că jucătorii intenţionează a părăsi gruparea, sunt fără temeiu. Ba mai mult, jucătorii se pun la dispoziţia societăţii fără condiţii. Conducerea societăţii va urma să-şi păstreze cadrele actuale de jucători, şi a luat măsuri pentru împrospătarea şi întărirea acestor cadre.

Societatea, pe lângă sacrificiile de până acum, înţelege să facă şi alte sacrificii, angajând un antrenor de un renume răsunător.

5. Societatea pentru a aduce la cunoştinţa celor în drept toate măsurile de amănunt, a delegat pe d-nii: prof. Patriciu Currea, Vasile Popescu, dr. Valer Moldovan jun., şi Ioan Cojocariu, care au şi început activitatea lor, luând contact cu federaţia şi cu conducătorii acesteia.

6. Complectarea organizării locale şi interne de asemenea este în plin curs, sub conducerea d-lor col. Gh. Bogoeviciu, ing. V. Salvan şi Romul Gion.

Societatea va aduce în scurt timp — pe cale de comunicat — la cunoştinţa opiniei publice, realizările făcute.

Ca o complectare, vom adăuga că cei 4 delegaţi se vor prezenta Sâmbătă la d. gen. Gabriel Marinescu, preşedintele FRFA, căruia îi vor arăta că Victoria s'a comportat slab în campionat pentrucă nu a beneficiat de toţi jucătorii săi buni, ei fiind concentraţi, şi că retrogradarea înseamnă desfiinţarea clubului, care a creiat o tradiţie prin caracterul lui pur românesc.

HUNGARIA soseşte în Bucureşti Vineri noapte

Echipa Hungariei soseşte în Bucureşti, Vineri noaptea. Contrar obiceiului budapestenii vor veni însoţiţi numai de manajerul echipei Takacs. Nici un alt conducător nu se va deplasa la Bucureşti.

Să fie oare un semn că ungurii socotesc matchul cu Rapid ca lipsit de speranţe?

Editura Societăţii Anonime „Universul", Bucureşti, Str. Brezoianu No. 23—25 — Romania

Taxa poștală plătită în numerar conform aprobării dir. generale p. t. t. nr. 24.464/939

2 LEI

UNIVERSUL

8 PAGINI

168-1940

Redacția și Administrația: Palatul „UNIVERSUL" str. Brezoianu 23—25. Telefon: Centrala 3.30.10; Redacția 4.21.81. Redactor responsabil EUGEN DUMITRESCU

Proprietar: „Universul" S. A. Adm.-delegat: STELIAN POPESCU Inscris sub No. 167 Trib. Ilfov

Nr. 168. — Anul III BUCUREȘTI. — Sâmbătă 22 Iunie 1940

ABONAMENTE: Pentru grupări sportive 1000 lei anual

1 an LEI 500
6 luni LEI 270
3 luni LEI 150

IN PASAJUL CU FOOTBALLIȘTI...

„MICUL C.E.C." a alungat războiul

Bodola e bine. Slivăț se bucură de întărirea Hungariei iar Rapid va elimina și echipa lui Sipos după ce a eliminat pe acelea ale lui Auer și Baratky...

In pasajul cu footballiști... Undeva în București. Nu interesează unde pentrucă e foarte ușor de găsit. Cea mai nouă figură este un atlet solid cu părul platinat. Joacă la Rapid. (Va avea echipa feroviară după „minunea blondă" și un „miracol platinat"...?). E Slivaț, desigur. Nu era chiar atât de greu de identificat.

In pasajul cu footballiști nu se discută acum decât despre „Micul C.E.C.". Slivaț — tânăr provincial — nu putea să facă tocmai el excepție. Discuta deci despre această mare competiție, care se chiamă totuși „micul" C.E.C.

„Noi bucureștenii (Doamne, ce repede se aclimatizează unii oameni!) avem șanse să ne calificăm în semi finale. Pentrucă și Venus poate bate pe Beogradsky și noi pe Hungaria. Rapid are, desigur, mai multe".

„Dar Hungaria vine cu Mueller și Kardos".

„Cu atât mai bine. L-au scos pe Vidor, singurul lor atacant periculos și singurul care trăgea la poartă. Aștia doui sunt mari technicieni dar dacă nu-i lași să ajungă la mingie nu pot face nimic. Și mai e ceva. Ar trebui să nu jucăm în match vedetă. Pe căldura dela patru îi batem cu două, trei puncte diferență".

Reconfortant. Iată în sfârșit un feroviar optimist.

*

„Ce tânăr frumos și cu o singură mână. Săracul de el. „O fată cu părul ca al lui Slivaț (poate în curând se va spune în mod curent astfel) compătimea pe un băiat de statură potrivită, îmbrăcat numai cu sandale și cu o cămașe albastră cu mâneci scurte. Și care avea într'adevăr numai o mână, pe cea dreaptă.

Băiatul acesta era Bodola. Avea clavicula și mâna stângă în gips și îmbrăcase cămașa pe deasupra.

„Noroc Bodola. Ce mai faci?"

„Mulțumesc, bine".

„?... ?... (Intrebarea și gura căscată sunt tot ale lui Slivaț).

„Da. Putea să mi se întâmple mai rău. In loc să-mi rup mâna se putea să-mi rup piciorul. Așa, peste trei sau patru săptămâni joc din nou.

„Dar cine joacă Duminică în locul tău?" întreabă un alt jucător feroviar.

„Nu știu. Ași vrea să joace însă Orza. Ar fi mai bine".

Și-a luat rămas bun și a plecat. Obosise. Spusese patruzeci și două de cuvinte. Un record pentru el.

*

Deși sunt foarte puțin optimiști, jucătorii feroviari se gândesc totuși la semifinale.

„Ași vrea să cădem cu Gradjansky" spunea Petrică Rădulescu. Mai întâi o explicație necesară. Rapidiștii sunt de acord toți că Ujpest a ieșit și de data aceasta din competiție.

„Pentru ce tocmai cu Gradjansky?"

„Pentrucă ne-am califica mai ușor în finală".

„Intr'adevăr, matchul cu Ujpest de la Zagreb e o dovadă.

„N'are nicio importanță Gradjansky este echipa lui Sipos. Anul trecut am eliminat din cupă echipa lui Auer (Ujpest), acum echipa lui Baratky și în semifinale am elimina echipa lui Sipos".

„Frumos. Dar n'aș vrea să jucăm în Jugoslavia. Pentrucă am pleca iar cu echipa incompletă. La Budapesta n'a jucat Auer, la Zagreb n'ar juca Sipos". (Bogdan e totdeauna prevăzător. Deși s'a încurat de curând).

*

In pasajul cu footballiști e soare și oameni cari cumpără bilete la matchurile de Duminică. In pasajul cu footballiști, războiul n'a pătruns. El este înlocuit cu acest război pe plan imaginar, tot atât de pasionat dar infinit mai frumos și mai uman.

Lengher degajează cu capul

(După Kepes)

După etapa... jugoslavă din „Micul C. E. C."

Trei jugoslavi: Jalant, Zimmermancici și Railici și unul din România: Sipoș conduc în clasamentul goal-getterilor

Secretul victoriilor jugoslave: sistemul de JOC ENGLEZESC

RAPID, singura echipă care a câștigat în deplasare

Primele matchuri din primul tur al Micului C. E. C. au constituit un net succes jugoslav. Toți reprezentanții Jugoslaviei au câștigat și încă de o manieră categorică: 4-0, 3-0. 3-0 sunt scoruri pline de semnificație în acest sens

Evident, marea surpriză s'a înregistrat la Sarajevo. Căci cine s'ar fi așteptat ca Ferencvaros nu numai să nu învingă, dar să piardă cu 3-0.

Nici celelalte victorii jugoslave nu sunt lipsite de neașteptat. Gradjansky și Beogradsky erau favoriți, firește, dar nimeni nu credea că Ujpest și Venus ar putea pierde, respectiv, cu 4-0 și 3-0. Venus are scuza de a fi jucat în 10 oameni 88 de minute, dar Ujpest?...

*

Explicația acestor victorii? Nu trebue să se uite că Jugoslavia are foarte bune, chiar excelente echipe de club. Insăși Slavia din Sarajevo este o ECHIPA.

Și nu-i pentru prima dată când echipe cu renume ca Ferencvaros, Ujpest închină steagul în Jugoslavia.

*

Dar marele secret este sistemul de joc utilizat de echipele jugoslave: sistemul englezesc, către care tind acum toate grupările din Jugoslavia, nu pentrucă ar fi ceva jugoslav în acest sistem, ci pentrucă s'a dovedit a fi cel mai potrivit, cel mai bun sistem astăzi.

La Sarajevo, Ferencvaros — în primul sfert de oră de joc — a fost superior de departe, dar numai până la 16 m. advers. Ungurii nu puteau pătrunde în careu și nici shota, pentrucă sistemul de joc punea la dispoziția jucătorilor Slaviei o defensivă de cleste.

(Continuare in pag. 3-a)

COMISIA MIXTA

A „STRAJII ȚARII" ȘI A U. F. S. R. ȘI-A INCHEIAT IERI LUCRARILE

Au fost stabilite normele de conducere pentru mișcarea sportivă românească

După șase ședințe, delegații „Străjii Țării și U. F. S. R.-ului au reușit să pună la punct normele care vor sta la baza organizării și conducerii mișcării sportive românești.

Grija cu care s'a lucrat, competența celor ce au contribuit la redactarea acestui regulament, sunt o chezășie că sportul românesc are în sfârșit o bază legală, potrivit cu structura și interesele lui.

Importanța operei care ieri a luat o formă definitivă nu poate scăpa nimănui. **Noul regulament vine în primul rând să dea o formă legală sportului din inițiativă particulară, precizează rostul „Străjii Țării" și raporturile ei cu U. F. S. R., Federațiile de specialitate și cluburi, dând în acelaș timp și o serie de îndrumări de ordin tehnic și sportiv, menite să contribue la progresul calitativ și cantitativ al mișcării sportive românești.**

Opera înăptuită de „Straja Țării" și U. F. S. R. se înscrie ca o realizare cu adevărat constructivă și de care sportul românesc avea absolută nevoie.

Football football football football football football football

Petea Vâlcov
va juca în locul
lui Bodola

Venus va ataca necontenit pe când Rapid nu s'a hotărât încă să atace sau să se apere

Asistând la un antrenament al Venusului îți poți da seama mai bine decât oriunde aiurea, că negri, speră în mod serios să remonteze handicapul de trei puncte pe care mulți îl cred pe nedrept insurmontabil

Arătam în numărul nostru de eri, că nu e principial, deloc imposibil, ba mai mult i s'a mai întâmplat, chiar lui Beogradsky, și ce s'a întâmplat odată, se poate repeta

Tocmai pentrucă știu aceasta, jucătorii Venusului se pregătesc cu ardoare extraordinară

Antrenamentul de ieri a fost deosebit de intens S'a verificat condiția fizică a jucătorilor, controlul balonului, joc de ansamblu, în fine repertoriul complect.

CU PETEA VALCOV IN LINIA DE INTAINTARE, „NEGRII" VOR ATACA NECONTENIT

In dosebi a fost studiată problema liniei de atac, descomplectată prin rănirea lui Bodola

Au fost încercate tot felul de soluții. Cu Cârciog inter, cu Lupaș înaintaș, cu Petea Vâlcov.

In sfârșit conducătorii Venusului s'au oprit la Petea Vâlcov și aceasta dintr'un motiv foarte simplu Duminică Venus nu are decât un singur lucru de făcut. Să atace în extremis, adoptând un stil exclusiv ofensiv, singurul care le poate permite să înscrie numărul de goaluri necesar.

Venus nu mai are nimic de pierdut și riscul aparent pe care și-l asumă printr'un astfel de stil, nu e real.

Pentru un astfel de joc ofensiv Petea Vâlcov e jucătorul ideal. Dacă Petea va avea Duminică o zi bună, și sperăm s'o aibă, atunci el poate fi factorul esențial al victoriei.

F. C. RAPID SE ANTRENEAZA ASTAZI

Dacă Venus a terminat ieri pregătirile pe teren, Rapidul le va termina astăzi după amiază.

Feroviarii vor face un ultim antrenament, de condiție pe stadionul din Giulești. Pentru ei problemele care se pun sunt tocmai inversul celor care se pun Venusului.

Rapidul are de ales între o tactică defensivă și una ofensivă. In teorie dictonul „cea mai bună apărare, e atacul" le împacă pe amândouă.

In practică e ceva mai greu.

După antrenamentul de azi feroviarii vor pune la punct ultimele amănunte ale tacticei pe care o vor adopta împotriva Hungariei.

La F. R. F. A. sosesc demisii trimise după 15 Iunie

Deși termenul de demisii a expirat la 15 Iunie, totuși la FRFA s'au mai primit câteva demisii dintre care numai una este valabilă, fiind trimisă în termen :

250. — Grassl Nic. (Titanus-Aradul Nou).

Celelalte vor fi anulate pentrucă au fost trimise după 15 Iunie :

1. — Gross Francisc (S. C. Korber-Periam).
2. — Stoian V. (Victoria-Cluj).
3. — Glogovicean (S. C. Korber-Periam).
4. — Pop Gh. (Stăruința-Oradea).

A fost schimbat arbitrul jocului Venus - Beogradsky Va conduce KISS

Am anunțat eri că matchul Venus — Beogradsky va fi arbitrat de d. Antay (Ungaria).

Aseară însă, la cererea clubului Venus, arbitrul a fost schimbat, delegându-se d Kiss (Ungaria).

F.C. Carpați se interesează de Moisescu dela Macaby

Printre jucătorii demisionați dela Macaby se află și Moisescu, talentatul extrem stânga.

De macabyst se interesează gruparea F. C. Carpați, care vrea să-l achiziționeze.

Deasemenea, băimărenii se interesează și de Unguroiu.

Gloria C.F.R. își va face o echipă în Divizia B ca și cum va juca în Divizia A

S'ar crede că Gloria CFR, retrogradând în Divizia B, va înceta activitatea de achiziționare de jucători.

In realitate însă, gălățenii se gândesc mai mult acum la întărirea echipei, pentru ca după un an să revină în Divizia A.

Și — cum spunea d. ing. Brăileanu — Gloria CFR își va face o echipă ca și cum ar juca în Divizia A.

Revanșa Germania - România la 14 Iulie

Și totuși matchul Germania - România se dispută. Ulterior am aflat că dispoziția fuehrerului sportului german, d. Tschammer und Osten, nu înglobează și revanșa germano-română.

Astfel că la scrisoarea recent primită din partea federației germane, FRFA va răspunde că a acceptat data de 14 Iulie.

Și se pare că acest match va fi începutul unei serii de întâlniri româno-germane. Căci e probabil ca această întâlnire să devină bi-anuală, astfel ca în toamnă să se dispute la București un nou joc România-Germania.

Arbitrii bucureșteni și cei ploeșteni și-au și alcătuit echipele pentru matchul pe care îl susține mâine

Arbitrii bucureșteni și cei ploeșteni au terminat pregătirile în vederea matchului, pe care-l vor susține mâine după amiază.

Aseară și-au alcătuit echipele cari se prezintă astfel:

PLOEȘTI: Nae Tomescu, Dunăreanu, Dragomirescu, Năiae, Oprea, Cristu, Ionescu Țope, Tudor, Panait Popescu, Bornac, Petrescu.

BUCUREȘTI: Costel Rădulescu, Mielu Petrescu, Emil Kroner, Jean Petrescu, dr. Z. Zamfirescu, Șt. Alexandrini, Căpățână, Ghițescu, Denis Xifando, Piky Kroner, Braida Victor.

După cum vedem, în formația ploeștenilor figurează două nume bine cunoscute adică Dunăreanu și Dragomirescu.

UN MATCH DE HAND-BALL IN DESCHIDERE

La acest match se vor întâlni echipele de hand-ball ale grupărilor V.S.C. și Viforul Dacia.

Matchul se va disputa la ora 16 și echipele vor alinia următoarele formații:

V.S.C.: Iordăchescu, Ghenea, Steinitz II, Marinescu, Florin Brătan, Dudu Riegler, Avachian, Surmeian, Popică Prunescu, Sultănescu, Steinitz I, Popescu Puiu, Filoti și Herzog.

VIF. DACIA: Nichifor, Cociu I, Cociu II, Nicolau, Comănescu, Cornătescu, Lăpușan, Dionisie, Vulescu, Niculescu, Dodo Popovici, Cristofor, Covaci, Haniton.

Ordinea de zi a adunării generale a districtului București

Duminică dimineață la ora 9 se va ține în localul F.R.F.A., adunarea generală ordinară a districtului de foot-ball București.

Dăm mai jos ordinea de zi:

1. Apelul grupărilor.
2. Numirea chestorilor de ședință.
3. Numirea a doi verificatori pentru procesul verbal ce se va redacta.
4. Citirea și aprobarea procesului verbal al adunării generale precedente din 25 Iunie 1939-1940.
5. Citirea raportului de activitate pentru anul sportiv 1939-1940.
6. Proclamarea campionilor anului 1939-1940.
7. Raportul comisiei de cenzori.
8. Descărcarea comisiei districtuale de gestiunea anului 1939-1940.
9. Aprobarea proectului de buget pentru anul 1940-1941.
10. Fixarea taxelor pentru jocurile anului 1940-1941.
11. Ratificarea cooptării d-lui Ionel Mociornița ca membru al comisiunii.
12. Diverse.

In caz când adunarea nu se va întruni în numărul prevăzut de statute la ora 9, se va amâna cu o oră adică la ora 10, când se va întruni cu orice număr de grupări prezente.

Pentru posesorii de carnete U. F. S. R.

Carnetele de ziariști, arbitri și oficiali, U. F. S. R. vor fi schimbate cu câte un tichet pentru matchurile de Duminică. Toți posesorii sunt rugați să treacă pe la Federația de Football, pentru a ridica tichetul.

A. C. F. R. (Brașov) va juca Duminică la A.N.E.F. cu Luceafărul

Duminică, la ANEF, pe lângă matchurile Venus — Beogradsky și Rapid — Hungaria, se va disputa încă o deschidere, cu începere dela ora 14.45.

Anume, se vor întâlni echipele ACFR din Brașov și Luceafărul din București.

Shooturi și bare

● DUMINICA și Luni a avut loc la Cernăuți un turneu care s'a soldat cu rezultatele:

Dragoș Vodă—Dowbus 3-3 (4-2).

Muncitorul—Borochow 3-1 (1-1).

Dragoș Vodă—Muncitorul 8-1 (3-0).

Dowbuș—Borochow 4-2 (1-0).

● **F. C. CARPAȚI a introdus foile de legitimare a jucătorului Sikula (A.M.E.F.A.).**

Din lumea cluburilor mici

● **MATCHUL** dintre arbitrii bucureșteni și cei ploeșteni se va disputa mâine la ora 17,30 pe arena Unirea Tricolor.

● **CA** arbitrii la acest match vor funcționa d. T. A. Davila la centru ajutat de d-nii lt.-colonel Gh. Brezoianu și Bucur Bârsu.

● **TOT** pe terenul A.N.E.F. insă la ora 12.45 se va disputa un match amical între A. S. Distribuția și Socec-Lafajette.

● **COMISIUNEA** districtuală a arbitrilor ține astăseară la ora 20 o importantă ședință în localul districtului din str. Caragiale 16.

● **METALOSPORT** și-a însușit una din Cupele districtului București, fiind campion doi ani consecutiv.

● **METALOGLOBUS** este în tratative cu mai mulți jucători de valoare cu care speră să-și întărească echipa în campionatul viitor.

Finala Campionatului ligii de sud se dispută Duminică dimineața la A.C.S.A., între Olympia și Gloria Mărășești

Campionatul ligii de sud programează Duminică finală.

Cei doi adversari sunt Olympia și Gloria - Mărășești, care se vor întâlni Duminică dimineața la ora 9.30 pe arena A.C.S.A.

Partida dintre Olympia și Gloria Mărășești va avea menirea să atragă pe arenă un număr considerabil de spectatori, datorită faptului că se întâlnesc doi adversari cu mari posibilități.

In formația echipei Gloria-Mărășești, joacă și Feurstein, fost la C.A.O., Farkaș, fost la Prahova și Pop care a activat în formația Telefon-Club.

La Olympia va reintra Cireș, un atacant, care va da mult de lucru adversarului.

După cum vedem matchul dintre Olympia și Gloria-Mărășești va fi cu adevărat un spectacol superior.

SPECTACOLE

Teatre

LIGA CULTURALĂ: Bucureștii, acum 100 ani

MUNCĂ ȘI VOE BUNĂ: Duduia Măriuca.

COMOEDIA: Banca Nemo.

GRADINA COLOS: Un vals ca pe vremuri.

C. A. ROSETTI (fost Forum): Ascultă Ionescule.

TEATRUL GRĂDINA IZBYNDA: Izbânda Bucureștilor.

TEATRUL „LUNA BUCUREȘTILOR" (Parcul Regele Carol II): Spectacol de muzic-hall.

VOLTA BUZEȘTI (Grădină): Acceleratul 422.

Cinematografe

ARO: „Lanțuri sfărâmate". Jurnale. Paramount și U.F.A. și documentarul românesc „Țara Moților".

CARLTON: „Vreau să-mi înșel bărbatul!" cu Dorothy Lamour și Jack Benny, Jurnale de război.

SCALA: „Pisica și Canarul" cu Paulette Goddhard Bol Hope; Jurnale

REGAL: Umbra lui Nick și Jurnale

SALA ȘI GRĂDINA CAPITOL: „Pygmalion" cu Leslie Hovard și Wendy Hiller.

TRIANON: „Insula emigranților" Jurnale noui cu ultimele evenimente

SAVOY: Fata bătrână și Jertfa supremă

SELECT: Aproape de cer și Când felinarele se sting.

FEMINA: D Topper divorțează

A. R. P. A: Agentul mascat și jurnal de războiu.

PALAS BULEVARD: Steaua Nordului și Cuib de fericire.

ROXY: Coarnele sunt eterne.

ELYSEE: Stăpânitorii mărilor și Shanghai Expres.

FORUM: Vulpe argintie și Așa-i Parisul.

OMNIA: Vin ploile și Brigada morții

AMERICAN: Emigranta și Zenobia.

AIDA: Ingeri cu fețe murdare și

BARCELONA: Poveste tristă și Cântecul eroilor

BIZANTIN: Vulturul negru (operă completă)

COTROCENI: Groaza în Shanghai și Aventura în Paris.

CARMEN: Secretele Mării Roșii și Evadatul 320

DACIA: Vrăjitorul din Oz și Mo-

DICHIU: Delir și Nu sunt criminal.

DIANA: Frumoasă-i tinerețea și Răzbunarea mexicană.

FLORIDA: Hotel imperial și O

FRANKLIN: Femei în alb și Tarantela.

GLORIA: Invitație la fericire și Panama.

EDISON: Pantera neagră (operă completă) și Trupa de reviste Titi Mihăilescu.

GRAND: Tarzan în exil și Frații Ritz cei 3 muschetari.

ILEANA: Viața e un joc și Aventurile lui Hucklebery.

ISBANDA: Viața fără griji și 13 scaune

LIZEANU: Gibraltar și Spaima vestului sălbatic

LIA: Vrăjitorul din Oz și Copila-

LUCIFER (Dudești 97): Cocoșatul dela Notre Dame și Nebunilile vacanței.

șul domnișoarei

MARNA: Mezalianța și Paris la miezul nopții

MARCONI: Viena cântă, Viena dansează și Jungla morții, jurnal și trupa de reviste D'Ayol.

MIORIȚA Cântecul deșertului și Copil de trupă.

MODEL: Cântecul eroilor și Nopți de groază

MILANO: Cocoșatul dela Notre Dame și Iarmarocul.

NERO: Mezalianța și Dreptatea nopții.

NISSA: Kentucky și Dragostea mea te cheamă

NONI: Vestul sălbatec și Vasul Robiilor.

ODEON: Ispitele trupului, Noaptea destinului și 2 jurnale.

PACHE: Razzia și Infernul îngerilor

PARIS: Maharajahul din Hollywood și Prințul fatal.

PELEȘ: Trei fetițe dulci și Șobolanul.

RAHOVA: Adevăr cu orice preț și Enigma morții.

RIALTO: Hotel pentru femei și Prizonierele destinului.

REX: Ucigașul din Oregon și Hotel pentru femei.

SPLENDID: Cruciadele și Fiicele d-nei Masters.

TOMIS: Pericolul roșu și Dragoste în viteză.

TRIUMF: Vin ploile și Parada tinereței.

UNIC: Vrăjitorul din Oz și Copilașul domnișoarei.

UNIREA: Brigada Nordului și Tu și eu.

VENUS: Gorila. Nu vreau să mor și jurnal românesc

VOLGA: Vulpea argintie și Hotel imperial.

Football Football Football Football Football Football Football

BEOGRADSKY e aproape echipa națională a Jugoslaviei:

Belgrădenii aplică cel mai clasic sistem de joc și au cea mai bună linie de halfi din Balcani

Beogradsky, echipa jugoslavă care va sosi astăseară în Capitală pentru a primi Duminică atacul deslănțuit al Venusului, ar putea fi, și chiar a fost, cu oarecari retușări, chiar echipa națională a Jugoslaviei. Adică echipa care a făcut 3—3 cu echipa noastră națională și a învins în deplasare ,echipa națională a Germaniei cu 2—1.

Vă dați seama deci ce valoare reprezintă pe plan internațional, această echipă „de club". Mai ales anul acesta când footballul european a fost dominat de performanțele a două echipe naționale: Croația și Jugoslavia. Prima bazată pe echipa Gradjanski, iar cea de a doua pe Beogradski. Amândouă aceste echipe joacă în C. E. C. Explicabil deci victoriile lor asupra Venusului și asupra lui Ujpest.

CEA MAI BUNA LINIE DE HALFI DIN BALCANI

Punctul tare al echipei Belgrădene îl formează linia de halfi. Manole, Draghicevici, Lechner, probabil cea mai bună linie de mijlocași din aceste părți ale lumii.

Toți trei se încadrează perfect în stilul de joc al echipei care e Dublu W clasic, după cea mai ortodoxă tradiție britanic. Draghicevici e succesorul lui Gayer, faimosul Gayer, și se poate mândri că l-a întrecut. Draghicevici joacă perfect ca un al treilea fundaș, lucru pe care Gayer n'a putut niciodată să-l facă.

LECHNER ARE O SLABICIUNE PENTRU ROMÂNI

Half stâng joacă Lechner și nu exagerăm când spunem că e cel mai bun half nu numai din Balcani dar chiar și din Europa Centrală. In momentul de față bineînțeles.

Mai mult, Lechner care, caș oricare alt jucător de football, are zile bune și zile proaste, n'a avut decât zile bune oridecâteori a jucat împotriva României. Chiar pe vremea când Bindea era în mare formă, nimeni și nimic nu l-a împiedicat pe Lechner să facă partide excepționale. Tripleta nu o cunoaștem încă. E sigur însă că nu va lipsi Vniadinovici, cel mai bătrân și mai tehnic jucător al echipei.

Extremele sunt de pe acum cunoscute: Glisovici și Nicolici. Glisovici e geal-getterul echipei iar Nicolici e un jucător care în ciuda vârstei sale (să nu credeți că e bătrân, dimpotrivă n'are nici 20 de ani) e cel care l-a scos din echipa națională pe Perlici, faimoasa „săgeată de aur a Balcanilor". Nicolici s'a achitat mai mult decât remarcabil de sarcina sa și speră să-și consolideze reputația în formație, în matchul de Duminică.

Punctul de vedere al Comisiei Cupei României în Comitetul Federal

După cum am anunțat, comitetul Federal FRFA de mâine, va discuta — printre altele — și chestiunea care s'a pus în legătură cu Cupa României.

Pentru a-și fixa punctul său de vedere — care va fi expus comitetului federal — comisia Cupei României a ținut o ședință specială, sub președinția d-lui ing. Codreanu.

S'a decis ca reprezentantul comisiei să arate comitetului că această competiție nu poate exista decât dacă se menține obligativitatea participării echipelor din Divizia A. Căci acestea asigură marele interes. Altfel, Cupa României va fi lovită în existență și nu va avea mult de supraviețuit.

Districtul București n'a ratificat suspendarea jucătorului Duce

Comisiunea districtuală a luat în discuție apelul jucătorului Duce, contra suspendării dictate de gruparea Sp. Studențesc.

Comisiunea constatând că suspendarea dictată de gruparea Sp. Studențesc nu este întemeiată și constatând că apelul jucătorului Duce este întemeiat a decis să nu ratifice suspendarea dictată de grupare, astfel că Duce are drept de joc.

Reuter va continua să joace în Divizia Națională A. alături de Bindea pentruca rămân amândoi la C.A.M.T.

Gruparea timișoreană a făcut o serie de achiziții printre jucătorii talentați din districtul Timișoara

In legătură cu intenția jucătorilor șvabi din Timișoara de a trece la gruparea districtuală Rapid, s'a scris că printre jucătorii divizionari, cari vor întări această echipă vor fi și Reuter și Hoffmann de la C. A. M. T.

Informația aceasta — senzațională, desigur — este însă inexactă. Nici Reuter, nici Hoffmann nu vor trece la Rapid. Ei vor continua și în sezonul viitor să joace la C. A. M. T.

Hoffmann pretinde că este... ungur și nu vrea să părăsească gruparea muncitorească iar în privința lui Reuter a intervenit un acord.

C A M. T. dă deslegare gratuită tuturor jucătorilor săi de origină germană în schimbul lui Reuter. Vor pleca astfel gratuit Persam și Buecher, așa cum ar putea fi luați tot gratuit — dacă Rapid ar vrea — Eichler și Gerber.

NICI BINDEA NU PLEACA...

Un alt jucător al atleticilor timișoreni, despre care s'a vorbit mult în legătură cu plecarea dela C.A.M.T., este Bindea. Bindea se reintoarce la Ripensia. Aceasta a fost senzația ultimelor zile în materie de transferări. In compensație, C.A.M.T. urmeasă să primească pe Haas.

Mai întâi, Haas nu mai este al Ripensiei. Și el pleacă la Rapid, iar apoi Bindea nu se gândește deloc să plece dela C.A.M. T., pentru a se duce ori unde ar fi.

NICIO ACHIZIȚIE CELEBRĂ

Așa dar C. A. M. T. nu va rămâne fără echipă. Cei doi jucători, cari părăsesc gruparea nu sunt atât de importanți pentru a nu putea fi înlocuiți. Din contră. au și fost angajați acești înlocuitori ai lor.

Gruparea timișoreană a angajat câțiva jucători tineri, cari joacă în categoriile inferioare ale campionatului distrctual. Aceștia sunt foarte talentați și se spun despre ei numai lucruri bune.

Ceea ce înseamnă că la toamnă echipa de campionat a clubului muncitoresc nu va fi deloc mai slabă decât aceea de anul acesta.

Victoria a descoperit la Turda două mari talente și-și va angaja un antrenor străin... dacă rămâne în Divizia A

Victoria din Cluj, a cărei redresare din toate punctele de vedere, depinde de menținerea ei în Divizia A, are ferma convingere că federația nu va împinge în prăpastie românească grupare din Cluj.

Dovadă că se îngrijește de achiziții pentru sezonul viitor.

Și dacă va rămâne în Divizia A, va lua din Turda doi jucători — un fundaș și un înaintaș — despre care se spun lucruri senzaționale și de care se va vorbi cum s'a vorbit de excepționalul talent Marian.

Deasemenea, Victoria își va angaja în mod cert un antrenor de renume din străinătate.

După etapa... jugoslavă din „Micul C. E. C."

(Continuare din pagina I-a)

Nici un oaspe nu era nemarcat.

Același sistem permitea Slaviei că dintr'o defensivă în careu să treacă imediat într'o ofensivă care s'a dovedit în cursul jocului, 100 la 100 periculoasă pentru apărarea ungurilor. Și așa a marcat cele trei goaluri.

*

Și acest sitem englezesc a fost impus de federație echipei naționale mai întâi — așa după cum am văzut în matchul Jugoslavia-România (3-3) — și apoi, văzând eficacitatea lui, l-au adoptat fără nici o modificare sau denaturare, majoritatea echipelor din Divizie, care l-au practicat mult timp, până la executare aproape perfectă.

Iar acuma, în Micul C. E. C., sistemul dă roade.

*

Iată și o concluzie : prima etapă a primului tur din Micul C. E. C. a aparținut jugoslavilor, care lasă impresia că vor fi în semi-finale dacă nu cu 3, cel puțin cu 2 echipe din Jugoslavia.

*

Și pentru noi românii a rămas o satisfacție : al doilea reprezentant al nostru F. C. Rapid, este SINGURA ECHIPA CARE A REUȘIT O VICTORIE IN DEPLASARE.

Ceea ce nu-i un lucru de trecut cu vederea. Chiar dacă învinsul a fost Hungaria...

*

La capitolul „statistică", aliniatul „performanțe" va trebui să subliniem amănuntul că echipele jugoslave au marcat 10 goaluri și nu au primit nici unul.

Iar învingătorii au marcat 12 goaluri pe câtă vreme învinșii numai unul.

*

Interesant se prezintă capitolul celor care au marcat.

Din 13 goaluri, cele mai multe le-au marcat extremele: 8; restul: 3 interii și 2 centrul înaintaș.

*

Iar clasamentul goal-getterilor se prezintă astfel :

2 goaluri: Zimmermanncici, Jolant (Gradjansky) ; Sipoș (Rapid); Railici (Slavia).

1 goal: Nicolisi, Glișovici, Valjarovici (Beogradsky), Șalipur (Slavia) și Vidor (Hungaria).

UNIREA TRICOLOR a prezentat un memoriu d-lui comandant al Străjii Țării

O consfătuire între domnii Teofil Sidorovici, general Gabriel Marinescu și general Victor Dombrovsky va decide azi destinul grupării oborene

Retrogradată pentru motive nejustificate, Unirea Tricolor luptă cu toate mijloacele să arate forurilor superioare nedreptatea care i s'a făcut.

In ultimă instanță, oborenii s'au adresat d-lui Teofil Sidorovici, comandantul Străjii Țării.

Ieri dimineață, doi conducători ai Unirii Tricolor, d-nii colonel N. Crutescu și V. Negulescu au înmânat d-lui comandant al Străjii Țării un memoriu, în care sunt arătate toate amănuntele cazului Unirea Tricolor.

D. Teofil Sidorovici a arătat o mare solicitudine și a cerut imediat relații d-lui general Gabriel Marinescu, președintele F. R. F. A.

D. general Gabriel Marinescu va studia problema împreună cu d. comandant Teofil Sidorovici, chiar azi, înainte de comitetul federal.

Se anunță că la această consfătuire va participa și d. general Victor Dombrovsky, președintele Unirii Tricolor.

Sperăm că punctul de vedere oborean, drept pentru oricare altă țară, va fi găsit just și la noi și că deci dreptul Unirii Tricolor vor fi respectate.

Mâine, la Băneasa-Trap

Se va disputa pr. Mendel

Mare abundență de vedete. — Un bogat pariu austriac

Reuniunea care se va desfășura mâine pe hipodromul Băneasa-Trap prezintă toate condițiile pentru a recolta un mare succes. Astfel alergările sunt deschise, loturile numeroase, iar printre concurenți figurează mulți cai de valoare.

Prezența pe program a unor cai de talia lui Gondolat II, Petruș, Szeged, Belșug, Pandur, Rama II, Gaby M. și Avion asigură spectaculozitatea.

Dintre cele nouă alergări ale zilei se cuvine să ne oprim puțin asupra câtorva.

Astfel se va disputa clasicul premiu Victor Mendel deschis iepelor de patru și cinci ani. Este o alergare care promite mult în spectaculozitate

In premiul Banloc se întâlnesc câțiva trei ani de mare valoare ca: Avion, Allah, Arama, Turul și Vatel.

In sfârșit menționăm duelul pe 2100 metri între Szeged și Petruș care ne va da prețioase indicii în legătură cu raportul de forțe dintre campionul generațiilor de patru și cinci ani.

Se cuvine semnalată atracția pe care o va exercita și pariul austriac a cărui miză inițială este suma de 266.838 lei.

CONCURENȚII PROBABILI

Premiul ELECTIONER
Condiție (1/10) — 21.000 lei

Handicap	2100	Pavlic
Cina	2100	0
Catinca	2120	0
Pock	2120	Gaidaev
Tutun	2120	Slobozenco
Helen Halpin	2120	0
Havana	2140	V. A-sky
Jarvis	2140	Ghinea
Winsome Jos.	2140	Cerkasov
Pandur	2160	Dobrescu
Eftin	2160	0
Petruș	2200	0

Premiul BANLOC
Condiție (½) — 24.000 lei

Fugar	1720	V. A-sky
Turul	1740	I. Bordei
Vatel	1740	?
Allah	1740	Ghinea
Arama	1760	Gaidaev
Avion	1780	Pavlic

Pr. DONALD BELWIN
Handicap — 18.000 lei

Primăvara	2100	Lucan
Zgomot	2140	Gaidaev
Tava	2140	Drăgotescu
Livada	2160	Toderaș
Harry Boy	2160	Ghinea
Eol	2160	0
Oborean	2180	Crainic
Makrele	2180	0
Benito H. P.	2180	Fischer
Isabela	2200	0
Dolly Worthy	2200	Crotenco
Santuța	2200	0

Premiul ECRENE
Performanță — 21.000 lei

Isvor T.	2120	o
Speranta	2120	Iurca
Ulm	2120	Pavlic
Dracu	2120	Teofil
Cobza	2120	Dobrescu
Lupoaica	2140	Voronin
Năluca	2140	T. Marcu

Chilipir	2140	Brailowsky
Cilly Hanover	2160	Grünwald
Rozina	2160	Ghinea
Garda	2160	o
Șoimu	2160	Cosma
Dudu Gordon	2180	o
Ciuruc	2180	Gaidaev
Hotin	2180	V. A-sky
Vrăjitor	2200	o
Urganda	2200	Zabelin
Ialpug	2220	o

Pr. VICTOR MENDEL
Condiție — 50.000 lei

Floare	1700	Drăgotescu
Santuța	1700	T. Marcu
Gaby M.	1700	Gaidaev
Rama II	1700	Dobrescu
Adda Worthy	1720	Corol
Iubita	1720	Slobozenco

Pr. DOCTOR MAXEY
Handicap — 15.000 lei

Comtesse W.	2100	Corol
Talisman	2100	o
Fusta II	2120	Ghinea
Șoimu	2120	o
Năluca	2140	o
Lupoaica	2140	o
Cilly Hanover	2160	o
Cartuș	2160	Crotenco
Primăvara	2180	o
Vrăjitor	2180	Weich
Pușa	2180	Pavlic
Ciuruc	2180	o
Cina	2200	Tassopol
Joker	2200	Szabo
Bistricioara	2220	Crainic
Gen. Worthy	2240	o

Premiul DALSZI
Performanță — 18.000 lei

Fugar	1700	o
Tais	1720	o
Ialpug	1720	Fischer
Dexter H-ver	1740	Cerkasov
Grozava	1740	Crainic
Eol	1740	o
Cina	1740	o
Cavaler	1740	Gram
Bandit II	1740	o
Spic	1760	Ghinea
Zenit	1760	o
Paj Axtell	1760	Corol
Jack	1760	o
Peter Worthy	1780	Cristodorescu
Carol Hanover	1780	Grünwald
Amy Scotland	1780	Szabo
Hercegno	1800	o
Brebenea	1800	Gaidaev

Premiul DE SOTA
Handicap — 24.000 lei

Flying	2100	Ghinea
Nation	2120	Gaidaev
Valențio	2120	Crainic
Blondella	2120	Fischer
Trixie	2140	Cerkasov
Kundry	2140	I. Bordei
Ben Hur	2140	Tassopol
Szeged	2180	o
Gondolat II	2200	Grăjdănescu
Petruș	2200	Pavlic

Premiul EVERL
Record — 24.000 lei

Centaur	1700	Crainic
Avion	1700	Pavlic
Blondella	1720	o
Kamaa	1720	o
Giuditta	1720	T. Marcu
Bruma II	1720	Lucan
Talaz	1720	A. Bota
Katy Caid	1740	Corol
Sam Worthy	1740	o
Jarvis	1740	o
Belșug	1760	Szabo
Levente	1760	I. Bordei
Jos. Margot	1760	Grünwald
Pandur	1760	o
Ben Hur	1760	o
Szeged	1780	Tassopol
Gondolat II	1800	o
Petruș	1800	o

Alergările de obstacole din Germania

La Karlshorst a avut loc zilele trecute o importantă reuniune de obstacole.

Proba de seamă a fost Tepper Laski Erinnerungsrennen (6000 de mărci, 4000 de metri).

Lupta pentru victorie a fost dură. Mentor a dispus după mare luptă de Hero. Favoritul Herzbube n'a contat.

A terminat la 8 lungimi de primii doi.

Iată rezultatul:

Mentor	69	B. Ahr
Hero	63½	Prigge
Herzbube	64½	W. Wolff
Kriegsflamme	65½	W. Hauser

Câștigat: cap, 8 lungimi.

Mentor din Lord Nelson și Maxa aparține d-lui Stökel și este antrenat de Ch. Cooter.

Cota: 40; 20, 19 pentru 10.

In semi vedeta reuniunei, favorita Fidanzata a repurtat o victorie ușoară dispunând de Armenienne.

Fidanzata a repurtat o victorie categorică la finish, dispunând comod de leadera Armenienne.

Dăm rezultatul.

Fidanzata	65½	W. Wolff
Armenienne	75	R. Flieth
Balte	58	K. Kritzki
Vierthaler	61	Unterholner
Petrarca	60	J. Missling
Guardi	58	Ostermann

Fidanzata din Janus și Fides este antrenată de N. Kallf și aparține d-lui Waltking.

Câștigat: 4,1¼, 5 lungimi.

Cota: 16; 13,20 pentru 10.

Probst din nou învingător

Excelentul trăpaș german Probst se află în mare formă. Fiul lui Walter Dear a reușit o nouă victorie meritorie.

Pe 2400 de metri a stabilt 1.20,4.

Astfel el a învins în Niebelungen Preis (8000 de mărci, 2300 de metri) pe Ziethen căruia i-a dat 80 de metri.

Iată și rezultatul:

Probst	2400	Ch. Mills
Ziethen	2320	Frümming
Kleophas	2300	G. Jauss jr
Peter de Voss	2280	F. Perk
C-tesse Paula	2300	Heitmann
Ibis	2280	F. Schulz
Teufels-Ford	2300	Hackelberg

Câștigat: 1 lungime, departe.

Cota: 16. 11,11 pentru 10.

Probst din Walter Dear și Probable aparține d-lui Brümmer și este antrenat de Ch. Mills.

Reuniunea de ieri în cifre

Timpul: ploios.

Terenul: moale

Numărul concurenților: 52 în 7 probe.

Cel mai numeros lot: 10 concurenți în primul Hari Ianos I.

Cea mai mare cotă: la tribună: Lucreția 85 lei; la peluză: Lucreția 95 lei.

Cea mai mare plasă: la tribună: Lucie 83 lei. la peluză: Lucie 80 lei.

Cel mai mare event: combinația Favorit—Brandywine 243 lei.

Cea mai mare cotă eventuală: la tribună: Lucie 797 lei; la peluză Lucie 625 lei.

Favoriții învinși: Păpușa II, Overbrook, Dark Kapi și Magnat.

Reproducătorii ai căror fii au biruit: Defensor (2), Royal Dancer (1), Bichopis Rock (1), Thyeste (1), Prince d'Orange I (1), Satrap (1).

Antrenorii cari au câștigat: A. Romanes (2), St. Ujvari (2). I. Niculescu (1), B. Toth (1), J. Wilson (1).

Jokeii învingători: N. Ilinca (2), R. Vincent (2), V. Huțuleag (1), I. Tasim (1), St. Iozsa (1).

IERI, LA BANEASA

Dublul succes al grajdului regal

Favorit a câștigat premiul Violeta. — Reabilitarea lui Iortoman

Frumosul debut al lui Brandywine

Antrenorul Ujvari a prezentat doi câștigători. — Succesul reuniunei de ieri

Timpul a ținut odată mai mult să nu-și desmintă reputația de „Inamicul No. 1 al sportului".

Astfel, eri și-a manifestat din nou reaua voință față de hipism, sub aspectul unei ploi reci și mărunte, de toamnă, care a persistat cu o insistență penibilă pe întreaga desfășurare a reuniunei.

Totuși, împotriva acestui real inconvenient, ziua de eri a Jockey Clubului a corespuns în întregime așteptărilor, repurtând un succes bine meritat.

Un public deosebit de numeros pentru o reuniune din mijlocul săptămânii, a ținut să populeze din plin cele două incinte, atras desigur atât de calitatea programului, cât și de pariul austriac care se conturase sub forme deosebit de tentante.

Cât privește partea pur sportivă a reuniunei, ea s'a prezentat la înălțimea așteptărilor, cele șapte curse ale zilei ocazionând dispute frumoase și de o reală spectaculozitate.

Un accent deosebit îl merită primele două handicapuri ale zilei, cari, perfect echilibrate, au prilejuit dispute foarte frumoase.

In general deci, reuniunea de eri a cunoscut succesul pe care-l merita.

DUBLUL SUCCES AL HERGHELIEI SCROVIȘTE

Din ansamblul rezultatelor se desprinde dublul succes al herghelei Scroviște.

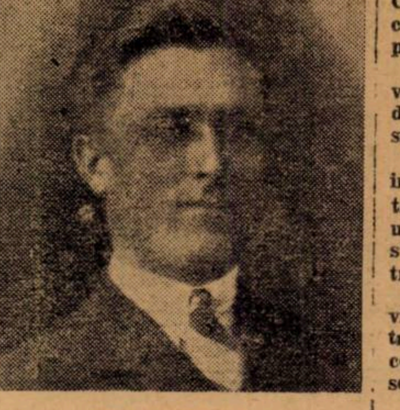

ȘT. UJVARI antrenorul lui Farmec și Caiafa

In contul grajdului regal au câștigat Favorit și Iortoman.

FAVORIT a reușit să-și adjudece cu manifestă ușurință vedeta zilei, premiul Violetta, în care a dispus de Dark Kopi, Crainic, Colombo și Roy.

Profitând de severul train făcut de colega sa de grajd Doinița, fiul lui Thyestes, păstrat în bună poziție de Ilinca, s'a desprins cu o vădită superioritate la finish, câștigând de o manieră categorică.

Surul a efectuat fără îndoială o performanță excelentă, la care a contribuit într'o bună măsură și starea moale a terenului, care i-a convenit. Ori cum, condiția lui actuală se cuvine a fi subliniată.

IORTOMMAN a reușit în sfârșit să găsească un prilej de reabilitare, adjudecându-și premiul Magnesium, în care a învins pe Rush, Malnoue, May Day și Mândra.

Evident, succesul acesta al fiului lui Royal Dancer nu este de natură să încadreze totala lui reabilitare. Stilul cu care a biruit însă, ne-a reamintit ceva din fostul campion și nu credem să ne înșelăm, dacă vom afirma că Iortoman își va regăsi cât de curând forma de acum un an.

Trebue să adăugăm însă, că Iortoman este un miler prin excelență și că numai pe distanțele de sub 2000 de metri, el își va putea da întreaga gamă a posibilităților.

FRUMOSUL DEBUT AL LUI BRANDYWINE

Un alt eveniment de seamă al reuniunei de eri l-a constituit debutul lui *Brandwine*, debut care s'a încheiat printr'o victorie de justețe, dar deosebit de semnificativă.

Mânzul d-lui General V. Dombrowsky a lăsat o deosebită impresie atât ca aspect, cât și prin acțiunea avută.

Cal masiv, fiul lui Bishop's

R. VINCENT a susținut energic pe Brandywine

Rock desigur că abia la trei ani ne va arăta tot ce poate. Se mai poate afirma totodată că va fi un element care va corespunde speranțelor puse în el, cu ocazia licitației de yearlingi de anul trecut.

CAIAFA ȘI NOROC

Pe ziua de eri au mai câștigat Caiafa și Noroc, două elemente conștiincioase, cari meritau pe deplin să-și găsească alergarea.

CAIAFA în special, a repurtat o victorie foarte frumoasă, fiind condusă cu un deosebit brio de Tassim.

De data aceasta nu i s'a mai impus tactica excesivă de rândul, trecut, ci a fost păstrată pentru ultimele sute de metri tactică ce s'a dovedit mult mai fericită pentru fiica lui Prince d'Orange.

NOROC a recoltat o meritată victorie, după ce în ultimul timp trădase o puternică revenire în condiție. Se cuvenea deci să-și găsească această cursă.

LUCREȚIA A CAȘTIGAT VANZAREA ZILEI

Prima alergare a zilei a revenit outsiderei Lucreția, care a dispus de puțin, dar cu siguranță, de marea favorită Păpușa II.

Invingătoarea s'a prezentat într'un accentuat progres și pare să fie un element util.

Păpușa II, după cum scrisesem cu prilejul altei curse, lasă impresia că se resimte depe urma deselor eforturi la care a fost supusă. In plus, eșecul ei de eri se datorește în mare parte și modului foarte slab cum a fost condusă de N. Oprescu.

REABILITAREA LUI BRAVO MA!

Am lăsat înadins la urmă, considerațiunile necesare asupra lui Bravo mă.

Inexistent până eri, în cele șapte sau opt alergări disputate în acest an, fiul lui Defensor s'a reabilitat de o manieră uluitoare, câștigând de peste 3 lungimi față de un lot ce-l bara net și raportând o cotă de numai 55 lei pentru 10 !

Din nefericire, precedentul creiat de Cin'te ține, a și găsit — cam repede ! — imitatori.

Pentru un moment, vom închide aici considerațiunile, adăugând însă că vom pune sub observație pe principalii autori ai manoperei de eri, convinși fiind că aspre sancțiuni nu vor întârzia să se abată asupra vinovaților.

DESFĂȘURAREA ALERGARILOR

Păpușa II ia o plecare excelentă în *premiul Hari Ianos II*, croindu-și un bun avantaj.

Lăcșița, Crăiasa și Ena atacă leadera, pe care Oprescu puțin fericit inspirat o îndepărtează de la grilă ,lăsând astfel loc Lucreției să se strecoare și să o învingă de justețe.

A treia a sfârșit Lucie, care a terminat foarte frumos.

Noroc și Dux își asumă conducerea în *premiul Desirée*, urmați de restul plutonului la mică distanță.

Cel de al doilea, demarează pe turant, dar nu poate persevera în efort și este depășit în vecinătatea sosirii de Noroc, susținut foarte energic de Vincent.

Lucreția și Zamfira se pun cele mai iute pe picioare în *premiul Nansuc*. Cea de a doua demarează pe turnant și intră pe linia dreaptă cu un bun avantaj. Se părea chiar că a scăpat în câștigătoare.

Dar Caiafa condusă cu precizie de Tassim, o întrece la baloane. Intre cele două iepe s'a intercalat Farmec.

N. ILINCA a câștigat două curse

Premiul Violeta este viu disputat din plecare.

Doinița asigură dela început un train foarte puternic, urmată de Crainic, Roy, Dark Hopi și Favorit, în timp ce Colombo a pierdut complet startul.

La întretăierea pistelor, Crainic trece de leaderă, dar pentru scurt timp, căci este depășit de Dark Kopi.

Pensionarul lui Vilson nu poate face față atacului dat de Favorit, care câștigă de o manieră categorică.

Girardi este în fruntea plutonului în *premiul Fărâmița*, dar curând este întrecut de Doggie, care derobează însă sub efort.

Aproape de potou ,el este depășit de Brandywine și Galina angajați într'o [illegible] luptă.

Finalmente, [illegible] măsarul câștigă de la un cap.

May Day [illegible] ată de Mândra conduc într'[illegible] ain susținut ostilitățile în [illegible] *ul Magnesium*, în timp ce R[illegible] erde teren prețios pe turnant[illegible], din pricina unei busculade.

Leaderii iau [illegible] turnant forțat la intrarea în [illegible] nia dreaptă, permițând lui Iortoman să se strecoare pe la coardă și să treacă în frunte.

Fiul lui Royal Dancer respinge atacul lui Malnoue și se duce nesupărat la sosire. Venind din fundul plutonului, Rush ocupă locul al doilea.

Medardus p[illegible] ește în fruntea plutonului în *premiul Roșcova* urmat de Mag[illegible], Băiețel, Bravo mă, Niculae, [illegible] hoz și Szantas.

Pe partea [illegible] tribunei se află-tură leaderului Bravo mă, care trece după aceia în frunte și demarând pe turnant, își croiește un avantaj categoric.

Fiul lui Defensor câștigă net, în timp ce Szantas și Etelkoz se plasează în ordine, despărțiți de infimă diferență.

PROFESIONIȘTII ZILEI

Dintre jockey, Ilinca și Vincent s'au desprins — așa cum se'ntâmplă în ultima vreme — fiecare câștigând câte două alergări.

Primul a condus la victorie pe Favorit și Iortoman; iar călărețul francez pe Noroc și Brandywine.

Dintre antrenori, Romanes și Ujvari s'au impus.

Primul are meritul de a fi prezentat în excelentă formă pe Favorit și Iortoman. Ujvari — un profesionist foarte destoinic — a prezentat și el în bună formă pe Lucreția și Caiafa.

Rezultatele technice

Premiul HARI IANOȘ II — Vânzare — 900 m. (L. D.)

1	LUCREȚIA	53½	V. Huțuleag	85	95	Câștigat
2	Păpușa II	55½	Oprescu	22	22	
3	Lucie	46½	Nicodin	757	625	
4	Ena	47½	Cristofil	659	362	1½—1½—1
	Lăcșița	50½	Florescu	123	134	
	Crăiasa	53½	Cucu A.	49	53	
	Mincinoasa	45½	Popa	425	206	lungimi
	Ninicha	46½	Cucu	475	206	
	Floreal	50½	I. Huțuleag	77	49	Durata 1'57
	Gudrun	57½	Vincent	148	96	

LUCREȚIA (Satrap și Lucrece Borgia) aparține d-lui căp. G. Mihăescu și este antrenată de St. Ujvari.

Cota: 85—95; 22—19, 13—13, 83—80 lei.

Lucreția scoasă în vânzare a rămas proprietarului pentru 72.000.

Premiul DESIREE — Handicap — Vânzare — 1500 m. (P.V.)

1	NOROC	55	Vincent	42	38	Câștigat
2	Dux	43½	Oprescu	159	210	
3	Maffia	61½	J. Gill	58	44	
4	Arosa	47	Florescu	136	120	1—½—1
	Rose d'Orsay	53	Mullot	53	37	
	Overbrook	55	Ilinca	22	39	lungimi
	Capriole	51	Guardian	371	326	
	Micșunea	55½	Săvulescu	475	386	Durata 1'34
	Smărăndița	48	I. Huțuleag	790	385	

NOROC (Defensor și Norica) al d-lui col. G. Săvoiu, este antrenat de I. Niculescu.

Cota: 42—38; 18—16, 33—46, 21—21 lei.

Noroc scos în vânzare a rămas proprietarului pentru 55.000 lei.

Premiul NANSUC — W.-Handicap — 1600 m. (P. I.)

1	CAIAFA	51½	Tasim	23	23	Câștigat
2	Farmec	60	Enescu	59	60	
3	Zamfira	46½	Guardian	37	72	
4	Puișor	50	Logofătu	76	62	1—1½—2
	Luțica	45½	Oprescu	223	256	
	Balyhoo	53	Grecu	242	258	lungimi
	Molda	52	Cucu	47	50	
	Smeu	59½	Ilinca	79	83	Durata 1'43

CAIAFA (Prince d'Orange II și Cavitri) a d-lui maior C. Aslan, este antrenată de St. Ujvari.

Cota: 28—23; 13—15, 15—20, 18—20 lei.

In plus 2.500 lei herg. Balc crescătoarea iepei Caiafa.

Premiul VIOLETA — 1700 metri (P. V.)

1	FAVORIT	57½	Ilinca	50	40	Câștigat
2	Dark Kopi	50½	Cucu	19	18	1½-2½-3½
3	Crainic	42½	I. Huțuleag	43	67	lungimi
4	Doinița	50	Florescu	50	40	
	Colombo	54½	Oprescu	45	54	Durata 1'53
	Roy	57½	Vincent	129	85	

FAVORIT (Thyestes și Fairy Tale) al hergheliei Scroviște, este antrenat de A. Romanes.

Cota: 50—40; 28—20, 14—13 lei.

Premiul FARAMIȚA — 1000 metri (L. D.)

1	BRANDYWINE	56	Vincent	23	22	Câștigat
2	Galina	54	Ilinca	34	29	
3	Doggie	51	Grecu	67	93	sc.cap—½ 5
4	Giraldi	55½	Mullot	279	218	
	Garofita	50½	Florescu	46	46	lungimi
	Bougie	52	Iozsa	189	190	
	Satrap II	55½	V. Huțuleag	280	192	Durata 1'03

BRANDYWINE (Bichops Rock și Sprindrift) al d-lui General V. Dombrowsky, este antrenat de J. Wilson.

Cota: 23—22; 17—14, 13—14 lei.

In plus 3.000 lei d-lui Maior V. Moisescu, crescătorul iepei Galina, sosită a doua.

Premiul MAGNESIUM — Mixtă — 1400 metri (P. I.)

1	IORTOMAN	57	Ilinca	17	16	Câștigat
2	Rush	56	Vincent	33	38	½—2½—3
3	Malnoue	53½	Cucu	31	29	lungimi
4	May Day	47	Grecu	129	192	
	Mândra	40½	Florescu	17	16	Durata 1'30

IORTOMAN (Royal Dancer și Joan Haste) al hergheliei Scroviște, este antrenat de A. Romanes.

Cota: 17—16; 14—13, 17—17 lei.

Premiul ROȘCOVA — Handicap — 2400 metri (P. I.)

1	BRAVO MA	47½	Iozsa	55	73	Câștigat
2	Szantas	58½	V. Huțuleag	44	30	
3	Etelküz	56½	Cucu	44	30	sc.cap—2
4	Medardus	58	Cristea R.	72	80	
	Niculae	50	Oprescu	71	42	lungimi
	Magnat	54	Ilinca	23	29	
	Băiețel	46½	Logofătu	86	125	Durata 2'42

BRAVO MA (Defensor și Bonna Ventura) al d-lui Gr. Teodorescu, este antrenat de Toth B.

Cota: 55—73; 50—42, 81—63 lei.

In plus 3.000 lei d-lui căp. A. Constantinescu, crescătorul lui Bravo mă.

Duminică se va disputa premiul Jockey Club

— O reușită cursă în perspectivă —

Ultima probă clasică a meetingului — premiul Jockey Club — se va disputa Duminică la Băneasa. Este cea mai lungă probă clasică a anului.

Prezența lui Bien Aller s'ar părea că răpește cursei farmecul necesar. Situația nu este însă atât de clară pe cât pare la prima vedere. Pensionarul lui Gabens dă însemnate descărcări adversarilor. Deaceia alergarea se prezintă deschisă.

Mai ales că parcursul lung este capabil să furnizeze o surpriză, diverșii competitori nefiind verificați pe această distanță.

Din această cauză asupra rezultatului planează un semn de întrebare, jocul încărcărilor și descărcărilor fiind perfect.

CONCURENȚII PROBABILI

Boeru	58	Vincent
Princier	59	Gill J.
Badar	46½	I. Huțuleag
Bien Aller	53½	Mullot
Liliac II	50	Cucu
Codru	59	Ilinca
Șoimar	48	Tasim
Bilitis	46	?
Argintiu	47½	Oprescu

Alergările de galop

BANEASA: ZIUA 21-a, Duminică 23 Iunie 1940

— PROGRAM DEFINITIV —

Pr. PLEVNA — 2200 metri
Vânzare — 25.000 lei

Overbrook	47½
Molda	48½
Beauty	48½
Monfaucon	56½
Rubin	52½
Strâmba	45
Mircioaia	38½
Medardus	55½
Flandra	46
Campanella	41½
Bravo mă	54½
Estoc	51

Pr. CONSTANȚA — 1400 m. (P. I.)
— Repriza I-a —

Smaranda	64½
Mazepa	63½
Brânceni	59½
Sukoro	59½
Lăncier	57½
Mărțișoara	56½
Ciocârlan	56
Vigo	55½
Stamba	54
Furtuna	53½
Pénitence	53½
Li Mare	53½
Nippes	51½
Talalka	48½
Balyhoo	48

Pr. CONSTANȚA — 1400 m. (P. I.)
— Repriza II-a —

Meșteru Manole	63
Bold Topsy	61½

Lecaude	61½
Tănase	61
Voicuța	60
May Day	59
Walhalla	58
Garoafa II	58
Jagodka	56
Florence	55
Gloria	54
Micșunea	52
Mircioaia	50½
Dux	46
Arosa	45

Premiul JOCKEY CLUB
3000 metri

Boeru	58
Princier	59
Badar	46½
Bien Aller	53½
Liliac II	50
Codru	59
Șoimar	48
Bilitis	46
Argintiu	47½

Pr. AZUGA — 30.000 lei

Potop	59
Buhor	55
Le Petit Mac	59
Junte	55½
Bichette	57½
Straja	57½
Voe Bună	59

Garofița	57½
Cordon Rouge	59
Marsala	59
Ghibelin	55

Pr. CLUJ — 50.000 lei

Lup	55
Susi	58½
Leonora	57½
Eole	57
Bandit	55
Voe Bună	55

Pr. CERNAUȚI — 1600 m.
Handicap — 35.000 lei

Amnar	68
Frunză	[illegible]0½
Măcieș	60½
Li	55½
Odihna	55
Hazliu	54½
Olaf	53½
Ticu	52
Farmec	51
Silver Prinț	51
Gavroche	50½
Olanita	48½
Agitatote	48½
Persane	46½
Harța	15
Zefir	40½
Orette	40
Garoafa II	40

Clasamentul antrenorilor

A. Romanes	24
J. Wilson	19
B. Gabens	15
St. Ujvari	12
E. Gabor	11
V. Kristof	8
I. Niculescu	8
W. Gill	7
I. Pinka	7
Căpitan Guliano	6
General F. Iacob	6
A. Mac Intyre	6
Ion Gheorghe	5
C. Setescu	5
M. Deinbeck	4
St. Ștefănescu	3
B. Toth	2
Ch. Phillips	1

Clasamentul jockeilor

N. Ilinca	24
R. Vincent	21
J. Gill	12
N. Oprescu	12
A. Cucu	11
I .Tasim	11
R. Cristea	10
M. Mullot	8
N. Florescu	6
I. Crișan	6
I. Grecu	4
G. Enescu	3
I Huțuleag	3
St. Iozsa	3
E. Gill	2
V. Huțuleag	2
C Logofătu	2
N. Nicodim	2
I. Pârvulescu	2
I. Tănase	2
Gh. Horvath	1
I. Santi	1
C. Urdăreanu	1

INFORMAȚII

ERI LA BANEASA

● LA EVENT s'au plătit cotele:

Noroc—Caiafa 145.

Favorit—Braudywine 243.

● LUCREȚIA scoasă în vânzare pentru 65.000 lei a fost ridicată la suma de 72.000 lei sumă la care a rămas proprietarului.

● JOCHEUL I. TASIM a fost amendat cu 1000 lei pentrucă nu și-a ținut linia la sosirea premiului Nansuc cu iapa Caiafa.

● NOROC nu a găsit amatori la suma de 55.000 lei după victoria din premiul Desirée.

● R. VINCENT, călărețul lui Rush, sosit al doilea în premiul Magnesium a depus reclamație împotriva câștigătorului Iortoman sub motiv că a fost jenat în parcurs. Comisarii alergărilor au menținut rezultatul aplicând însă următoarele pedepse:

A. Cucu și *N. Ilinca* au fost amendați cu câte 2000 lei, pentru provocare de busculadă, iar băiatului de grajd T. Grecu i s'a ridicat licența pe 2 zile de curse pentru mers neregulat.

Jocul austriac a fost câștigat de un singur buletin

Jocul austriac a cunoscut eri un mare succes. Inceput cu miza de 502.494 lei, s'a ridicat la suma de 907.318 lei. Datorită surprizei furnizată de Lucreția trierea buletinelor a fost cât se poate de serioasă. Astfel că după ultima alergare a rămas valabil un singur buletin. Norocosul jucător care a reușit să indice pe cei 7 câștigători ai zilei a câștigat premiul.

Calendarul trapului

IULIE

Miercuri 3.
Sâmbătă 6.
Miercuri 10.
Sâmbătă 13.
Miercuri 17.
Sâmbătă 20.
Duminică 21 (eventuală)
Miercuri 24.
Sâmbătă 27.
Duminică 28.
Miercuri 31.

AUGUST

Sâmbătă 3.
Duminică 4.
Marți 6.
Duminică 11
Joi 15.
Duminică 18
Sâmbătă 24.
Duminică 25.
Sâmbătă 31.

CICLISM

Duminică, în regia grupării „Leonida"

Bucureşti - Târgovişte - Ploeşti - Bucureşti,

o cursă care se anunţă dârză, disputată, cu lupte aprige

Din nou o luptă mare între echipele „METROPOLA" şi „ASPIM"

In organizarea grupării „Leonida", Duminică se va desfăşura a doua mare probă de fond a anului: Circuitul Leonida, pentru premiul Dürkopp. Proba, deşi se va alerga într'o singură zi, va avea totuşi 3 etape: Bucureşti-Târgovişte; Târgovişte-Ploeşti; Ploeşti-Bucureşti, în total 186 km.

*

Circuitul Leonida se va alerga sub formă de handicap. Tocmai pentru aceasta, proba de Duminică se anunţă disputată, cu lupte aprige, dela plecare până la sosire. Căci cei ce vor beneficia de acest handicap, vor trage la disperare, dacă nu pentru a mai câştiga minute, cel puţin pentru a-şi menţine handicapul luat.

Şi cei ce vor beneficia de acest handicap, sunt cei dela categoriile inferioare, dela care ne aşteptăm la surprize.

*

După cum am arătat în numerile noastre trecute, traseul probei de Duminică nu este tocmai bun. Vorbim de prima parte a parcursului în special — Bucureşti-Târgovişte.

Această porţiune va fi un calvar pentru cei ce vor lua plecarea, căci dela cap la cap, această porţiune — nefiind asfaltată şi nici măcar pietruită, va fi un permanent obstacol pentru cauciucurile alergătorilor. Chiar cu cea mai mare atenţie, ieşi cu mai multe boyauri sparte.

Şi tocmai pe această porţiune se va merge „tare", ca acei ce îşi vor căpăta un avantaj, atunci când va avea o pană să nu piardă prea mult timp. Fără îndoială, se vor încerca evadări, de unul singur sau în grupe — pe echipe.

Odată ajunşi la Târgovişte, alergătorii vor putea să-şi aranjeze maşinile — aci organizatorii au aranjat un bufet, pentru alimentare şi o baie. Un comitet format din oficialităţile oraşului, va face alergătorilor o primire frumoasă — ca răsplată pentru eforturile depuse.

In acest frumos oraş, concurenţii vor sta o oră.

*

Dela Târgovişte la Ploeşti, traseul nu este tot aşa de prost, dar nici prea bun. Nici pe această porţiune, alergătorii nu vor fi scutiţi de pene. Un deal destul de mare — 800 m. — va avea un cuvânt de spus pentru concurenţi. Şi aci se vor încerca evadări, care, credem, vor fi hotărîtoare. Pe ultimii kilometri până la Ploeşti, o şosea acceptabilă, va reconforta de puţin, băeţii.

Şi aci ca şi la Târgovişte, oficialităţile oraşului au format un comitet de primire. Un bufet bogat, plus găleţi cu apă, va împrospăta forţele concurenţilor.

Dela Ploeşti şoseaua este asfaltată, deci foarte bună. Cei 60 km., vor părea totuşi dubli, şoseaua fiind dreaptă, monotonă.

*

După cum am spus mai sus, luptele vor fi aprige, disputate. Mai ales că la startul acestei grandioase probe se vor alinia elemente ca Tudose, Mormocea — câştigătorul de anul trecut — Nicolozzo, Hrenciuc, Hapciuc, Ţapu, Niculici, Dobrin, Silivestru, Grigoriu şi Feordeanu. Nu vor lipsi nici speranţele Ciorobea, Guzan, V. Ioniţă Niculae Ilie etc.

Ca şi în cursa de Duminica trecută Bucureşti-Roşiori de Vede-Bucureşti, va fi un match tare între Metropola şi Aspim. Din nou lupta între aceste două formaţii va fi aprigă.

Cine va învinge acum? Iată o întrebare al cărui răspuns este foarte greu de dat.

In orice caz lupta se anunţă înverşunată.

— SPRINT —

ATLETISM

O zi înainte de începerea campionatelor regionale

Pregătirile cluburilor au luat sfârşit

Iată-ne ajunşi în ajunul campionatelor regionale de atletism ale ligii Muntenia.

Pregătirile duse până acum cu febrilitate atât de oficiali cât şi de atleţi, au luat sfârşit.

Ziua de azi e consacrată unui repaos complet, atât de necesar pentru eforturile ce vor trebui depuse dealungul celor două zile.

Un campionat regional este un campionat naţional în miniatură, şi iată pentru ce s'au dus pregătiri atât de intense.

Totul, după cum se vede este gata; şi totuşi a rămas ceva: **timpul.** Ce se va face? Desigur, dacă timpul se va menţine ploios, liga nu va putea face altceva decât să amâne campionatul la o dată ce s'ar putea încadra programului şi oricum înainte de campionatele naţionale.

CATEVA NEDUMERIRI

Urmărind programul probelor, pe care l-am publicat în numărul nostru de ieri, dela prima vedere apare ca foarte încărcat. Juniorii, seniorii şi fetele se întâlnesc în aceleaşi zile.

Acest sistem prezintă inconveniente: pe lângă faptul că îmbâcseşte programul, dar probele pentru juniori şi mai ales cele de fete pierd absolut din interes. Nicăieri nu se dispută un campionat regional în care să intre toate categoriile.

In ce priveşte probele feminine, ele singure trebue să constitue un campionat aparte.

Asta o spunem, nu pentru că am fi puritani, nu pentru că ele prezintă un interes aparte.

In acest caz, liga ar trebui pe viitor să programeze campionatele regionale de seniori la o dată, cele de juniori la o alta şi în fine cele feminine la o altă dată.

Aceste schimbări ar uşura enorm din munca juriului technic.

Consfătuirea de astăzi dela Braşov

In cursul acestei zile, d. col. adj. E. Pălăngeanu, preşedintele Federaţiei române de atletism, însoţit de un delegat al direcţiei educaţiei fizice din Straja Ţării, se va deplasa la Braşov.

In oraşul dela poalele Tâmpei, conducătorul atletismului românesc va lua contact cu reprezentanţii cluburilor de atletism, cu delegaţii Străjii Ţării şi pregătirii premilitare, spre a se edifica asupra situaţiei sportului atletic în acest important centru.

Şedinţa va avea loc la primăria oraşului, fiind fixată pentru ora 12.

După amiază, d. col. adj. E. Pălăngeanu va vizita stadionul municipal, terenul clubului Olimpia şi parcul sportiv al liceului Şaguna.

D. col. adj. E. Pălăngeanu va lua contact şi cu oficialităţile oraşului Braşov.

De pe pistă...

● *Sâmbătă şi Duminică se vor desfăşura la Cluj campionatele regiunii Someş.*

Moina, Kiss, Biro, Rădăşanu, Hanek, Stoichiţescu, etc. vor lua parte la aceste concursuri.

● *Concursul atletic dela Budapesta a dat următoarele rezultate:*

100 m: Sir 11 s.; 400 m.: Şandor 50 s. 9; 800 m: Szabo 1 m. 56 s.; 3000 m.: Eper 8 m. 43 s. 2; 110 m. garduri: Hidas 16 s.; prăjina: Zsuffka 3 m. 90; disc: Kulity 49 m. 69.

● *Campionatul Finlandei de cross-country alergat pe 8500 m., a dat următoarele rezultate:*

Pekuri 29 m. 38; Heinstroem 29 m. 46; Kurki 30 m. 17 s. 2.

BOX

Matchul Brăila - Galaţi s'a terminat la egalitate cu 10-10

Voiculescu învingător în rondul doi

Gala de box dela Brăila care a fost organizată în folosul familiilor de concentraţi, s'a bucurat de un deosebit succes moral şi material, datorită concursului dat de publicul sportiv brăilean, care a apreciat aşa cum se cuvine acest gest frumos, şi a răspuns în mod prompt la acţiunea care corespunde obligaţiei fiecărui cetăţean în clipele dificile pe care le trăim.

Prima întâlnire a serii a fost furnizată de amatorii Romică Mircea (B. C. B.) — şi Rusu Alex. Gl. C. F. R.

Matchul se termină la egalitate decizie justă.

In a doua întâlnire Bindea Saul (B. C. B.) este declarat învingător la puncte în faţa lui Nicolau Vasile Gl. C. F. R.

In al treilea match se întâlnesc rutinaţi amatorii Aurel Jercan Gl. C. F. R. şi Mihăilescu Alex. (B. C. B.).

Juriul acordă math nul. A patra întâlnire a serii se dispută între Iordache M. Gl. C. F. R. şi Mihăilescu Vasile (B. C. B.) Mihăilescu, mai combativ, în ultima repriză câştigă la puncte.

In a cincea întâlnire Moscu Marin Gl. C. F. R. termină la egalitate cu începătorul Miti Dimitriu.

A seasea întâlnire se dispută între amatorii Căldăraru Gh. B. C. B. şi State Nicolae. Gh. C. F. R. Dela început până la sfârsit Căldăraru a fost superior lui State însă pe nedrept a fost declarat invins.

In cadrul categ. mijlocii Vasile Boanţă Gl. C. F. R. termină la egalitate cu începătorul Trandabur Gh. Trandabur este un element care promite mult.

A opta întâlnire a serii dă ocazie lui Voiculescu Savu să câştige în repriza II-a prin abandon în faţa lui Comian Pandele. Voiculescu a plăcut publicului prin boxul clar şi cavaleresc. In schimb adversarul său a boxat tot timpul neregulat.

In a noua întâlnire a serii se întâlnesc amatorii Slavy D-tru şi Marin Ionescu ambii dela B. C. B. matchul se termină la egalitate.

In semi vedeta reuniunii se întâlnesc Petre Ştefănescu Gl. C. F. R. şi Vasile Boanţă B. C. B., pe nedrept Ştefănescu este declarat învins.

In match vedetă, se întâlnesc bine cunoscuţii amatori: Pungaru Petre B. C. B. şi Cojocaru Vasile Gl. C. F. R. Juriul acordă decizia la puncte lui Cojocaru care a boxat foarte urât. Pungaru a fost neîndreptăţit văzând cu ochii. In plus Pungaru a fost tot timpul în ofensivă, fiind şi bolnav a făcut un match foarte frumos.

RUGBY

Matchul T.C.R. - Viforul Dacia

ce-a mai emoţionantă partidă a anului

Soarta campionatului naţional de rugby se va hotărî Duminică.

Victoria categorică, obţinută de T. C. R. asupra Stadiului Român, a făcut ca matchul între „verzi" şi Viforul Dacia să ia aspectul unei partide decisive.

O victorie pentru galbeni le aduce şi mult invidiatul titlu de campion naţional.

Ne dăm seama în asemenea condiţiuni cu cât interes este aşteptă în Florească, ciocnirea între T. C. R. şi Viforul Dacia.

Cu echipe complete, cele două teamuri se prezintă de forţe aproape egale, T. C. R. superior ca tehnică, este întrecut în elan.

Examinate, compartimentele celor două echipe ne dau aceiaş perfectă egalitate de forţe şi rezultatul matchului este greu de prevăzut.

Ceea ce putem declara este că va fi un match disputat cu înverşunare, pe care-l dorim bogat în faze clare şi care merită prin valoarea lui, un cadru festiv.

ŞTIRI

● Clubul „VENUS" secţia rugby convoacă pentru azi 21 Iunie, pe terenul din Splai, ora 3 după amiază, toţi jucătorii secţiei la antrenament.

TIR

Şerban Mănciulescu, V. Crican, N. Lahovary şi Matei Balş învingători

Duminica viitoare continuă campionatul naţional

Pe poligonul A.N.E.F. s'au disputat Luni, Marţi şi Miercuri, importante competiţiuni de tir, printre cari şi două competiţiuni oficiale.

Datorită faptului că întrecerile se adresau numai trăgătorilor consacraţi, numărul concurenţilor nu a fost prea mare. In schimb lupta pentru primele locuri a însemnat o emulaţie de zile mari.

Cu prilejul celor patru probe disputate s'au remarcat cu deosebire trăgătorii: Şerban Mănciulescu, Vasile Crişan, Nicolae Lahovary şi Matei Balş, fiecare învingător în câte o probă.

REZULTATELE TEHNICE

CUPA GEORGE PLAGINO

A doua tragere a anului pentru recordul României la tragerea cu carabina cal. 22 (poziţia în picioare)

1. Şerban Mănciulescu, 326 puncte din 400 posibile.
2. Gheorghe Jomir, 321 puncte din 400 posibile.
3. Vasile Crişan, 315 puncte din 400 posibile.

Au luat parte 9 concurenţi.

CUPA NICULAE AL. LAHOVARY

Prima tragere a anului pentru recordul României la tragerea cu pistolul cal. 22 (precizie)

1. Vasile Crişan, 475 puncte din 600 posibile.
2. Matei Balş, 459 puncte din 600 posibile.
3. Petre Havalet, 385 puncte din 600 posibile.

Au luat parte 8 concurenţi.

CAMPIONATUL NAŢIONAL DE TRAGERE CU PISTOLUL

Precizie, 50 metri

1. Niculae Lahovary, 496 p-te din 600 posibile.
2. Vasile Crişan, 484 puncte din 600 posibile.
3. Matei Balş, 482 puncte din 600 posibile.

Au luat parte 10 concurenţi.

CAMPIONATUL NAŢIONAL DE TRAGERE CU PISTOLUL

Viteză, 25 metri

1. Matei Balş, 48 siluete lovite din 54 focuri.
2. Şerban Mănciulescu, 41 siluete lovite din 54 focuri.
3. Eduard Grant, 38 siluete lovite din 54 focuri.

Au luat parte 7 concurenţi.

CAMPIONATUL NAŢIONAL DE CARABINA

Tragerea *Campionatului Naţional* de carabină, poziţia culcat nerezemat se va disputa Duminica viitoare 23 Iunie, orele 8 a. m. Tragerea la sorţi a locurilor şi a seriilor se va efectua în prezenţa juriului, la orele 8 şi 15, iar seria întâia va începe tragerea la orele 8 şi 30 precis.

In şedinţa Comitetului Federal din 18 Iunie crt. s'a hotărît anularea rezultatelor concursului de tir ce a avut loc pe poligonul ANEF în dimineaţa zilei de 16 Iunie 1940, trăgătorii diferitelor serii netrăgând acest match în condiţiuni egale în ceea ce priveşte echipamentul de tragere.

AUTOMOBILISM

Regulamentul primului „Concurs popular de turism" a fost pus la punct

Se pare că întrecerea se va bucura de mare afluență de concurenți. S'au primit 25 adeziuni

Comitetul „Grupului sportiv Motor" a avut Miercuri seara să se pronunțe asupra regulamentului redactat pentru primul „concurs popular de turism", pe care formația de sub președinția d-lui general Gabriel Marinescu îl va organiza la sfârșitul lunii viitoare

In precedentele numere ale ziarului nostru ne-am ocupat în linii generale de acest concurs a cărui menire este de a spori cadrele automobiliștilor noștri și de a intensifica propaganda în domeniul motorizator.

Datorit inițiativei d-lui ing. Nicolae Florescu dela Brașov, acest concurs vine să umple un gol de mult resimțit și să contribue în largă măsură la realizarea unui important pas înainte.

Supus aprobării d-lui general Gabriel Marinescu, proectul a fost întâmpinat cu multă bunăvoință și Miercuri seara inițiatorul competițiunei a supus regulamentul aprobării comisiunei sportive a tinerii noastre grupări motorizate.

PREDOMINA REGULARITATEA

După cum am arătat și cu altă ocazie, concursul propus de d. ing. Florescu constă dintr'o probă de regularitate pe 1.000 km., care se adresează tuturor categoriilor de mașini și tuturor conducătorilor de automobile.

Spre a se evita handicapul capacităților cilindrice, trăsurile participante vor fi împărțite pe categorii, regularitatea cu care se parcurge distanțele dintre controale fiind singurul criteriu de clasificare.

La inceput, se propusese ca întrecerea să fie completată cu o probă de îndemânare, menită să separe pe concurenții cari, eventual ar termina parcursul la egalitate de punctе. S'a renunțat însă la această încercare, care totuși este menținută numai cu titlul de probă spectaculară, rămânând ca clasificarea să se facă numai în baza performanțelor realizate pe cei 1.000 km. ai probei de regularitate.

In consecință s'ar putea întâmpla ca onorurile victoriei să fie împărțite între mai mulți concurenți, dar lucrul interesează mai puțin, devreme ce principalul scop urmărit: propaganda, *va fi din plin servit.*

PARCURSUL

Primul „Concurs popular de turism" urmează să se desfășoare pe parcursul: *Brașov—Cluj—Brașov—Ploești—Buzău—Ploești—Brașov.*

Este de remarcat că întreaga competițiune se desfășoară pe șosele asfaltate, astfel că este accesibilă și conducătorilor cu pretenții mai reduse.

PLECARILE

Plecările în concurs se vor da seara, în ordinea categoriilor și în așa fel încât să se asigure sosiri la intervale scurte și regulate. Aceasta pentru că acei cari vor asista la finalul întrecerii să nu fie obligați să rămână prea mult timp la locul sosirilor.

O COMPLECTARE SPECTACULARA

Proba de îndemânare care rămâne în programul concursului fără să influențeze însă clasamentul și numai spre a asigura un spectacol în plus, se va desfășura după sosirea concurenților. Ea nu este obligatorie și la startul ei se pot prezenta „hors concurs" și conducătorii cari nu au efectuat traseul probei de regularitate.

In această probă se va face un clasament separat.

ABUNDENȚA DE CONCURENȚI

Date fiind ușoarele condițiuni ale primului „Concurs popular de turism" este sigur că la plecări se vor alinia numeroși concurenți. Optimismul în ce privește afluența de participanți este justificat de faptul că, imediat după discutarea regulamentului s'au și prezentat 24 adeziuni.

O INSCRIERE TELEGRAFICA

S'a primit deasemenea și o înscriere pe cale telegrafica. Polisportivul lt. Alexandru Budișteanu, deși nu cunoștea regulamentul competițiunei, entuziasmat de lăudabila inițiativă a „Grupului Sportiv Motor" și-a înaintat adeziunea necondiționată.

Cu această adeziune, lista cuprinde următoarele 25 nume:

Ing. I. P. Florescu, B. M. W., 2.000 cmc

C-dor av. Bordeanu, Lancia, 1.325 cmc.

Ing. Alexandru Frim, X.

Ing. I. Roșculeț, Hansa, 1.620 cmc.

Ing. A. Bot, Fiat, 1.100 cmc.

Ing. Radu Manicatide, Fiat. 1.100 cmc

Ing. Radu Pascu, Fiat, 570 cmc.

Ing. Nicolae Florescu, Fiat 1.100 cmc.

Ing. E. Jugureanu, Adler, 988 cmc.

Arh. Dan Boruzescu, Mercedes, 1.700 cmc.

Ing. Harold Kummer, Adler, 2.500 cmc.

Ing. R. Mărdărăscu, Hansa, 1.700 cmc.

Dr. Titu Manicatide, Fiat, 1.493 cmc.

Ing. Pește anu, Opel, 1.488 cmc.

Gheorghe Grigoriu, Fiat, 1.100 cmc.

Ing. Ion Persu, Ford, 1.170 cmc

Ing. Ovidiu Cionca, Ford, 1.180 cmc.

Ing. Silviu Crișan, Ford, 1.180 cmc.

Ing. Florin Onițiu, Hansa 1.100 cmc.

Ing. Dumitru Bridan, Opel, 1.483 cmc.

Ing. P. Mateescu, X.

Ing. Jean Calcanu, X

Paul Vasilescu, Ford, 3.300 cmc.

Petre Iscu, Fiat, 560 cmc.

Lt. Alexandru Budișteanu, X.

Este un lot care ne îndreptățește să scontăm un complet succes al acestei probe chemată să joace un rol important în activitatea automobilistă din anii următori.

Boillot

COLȚUL STRĂJERESC

TINERETUL STRAJER INDRUMAT SPRE SPORTUL INNOTULUI

„Straja Țării", în dorința de a populariza sportul înnotului în rândurile tineretului, a luat inițiativa ca de comun acord cu Federația Română de Înnot și sprijinul Primăriei Municipiului și a strandurilor din Capitală, să organizeze în cursul lunilor Iulie și August școli de înnot pentru străjerii și străjerele din Capitală.

In vederea punerii la punct a modului cum vor funcționa aceste cursuri va avea loc astăzi la „Straja Țării" o consfătuire la care vor lua parte d-nii: lt. col. I. Dimăncescu directorul Educației Fizice din „Straja Țării", N. Savu președintele Federației Române de Înnot, reprezentanții strandurilor Bragadiru, Kseleff, bazinul Tirul și Lido precum și instructorii cari funcționează la aceste stranduri și basinuri.

PRIMARIA MUNICIPIULUI ȘI U. C. B. VOR CONTRIBUI LA DIFUZAREA INNOTULUI IN RANDURILE STRAJERILOR

Răspunzând invitației „Străjii Țării", conducătorii U. C. B.-ului au anunțat că pun în mod gratuit la dispoziție în această vară strandurile Floreasca și Toboc (Tei) pentru străjerele și străjerii din Capitală. Un număr care va fi fixat și după un program anume stabilit se va organiza cursuri, străjerii și străjerele vor putea utiliza cele două stranduri.

Primăria Municipiului Sect. II Negru înțelegând să vină în ajutorul tineretului lipsit de mijloace a pus în întregime la dispoziție strandul Obor din fața Gării de Est pentru străjerii și străjerele din Capitală.

HAND-BALL

LIGA DE HAND-BALL „MUNTENIA"

Comunicat

Se programează pentru Sâmbătă 22 crt. pe terenul Venus ora 16.30, jocul Viforul Dacia—V. S. C. arbitru D-l Manolescu Vasile ajutat de D-l Cristofor.

Președinte, **Maxim Gantu**

Convocare

● Se convoacă pentru Sâmbătă 22 crt. pe terenul Venus orele 16, următorii jucători:

Din gruparea V. S. C.: Iordăchescu, Ghenea, Steinitz II, Marinescu, Florian, Brătan, Dudu Riegler, Avachian, Surmeian, Popică Prunescu, Sultănescu, Steinitz I, Popescu Puiu, Filoti și Herzog.

Din gruparea Viforul Dacia: Nichifor, Cociu I și II, Nicolau, Comănescu, Corvătescu, Lăpușan, Dionise, Vulescu, Niculescu, Dodo Popovici, Cristofor, Covaci, și Hariton.

Football Football Football

Footbal pe continent

SLAVIA A CAȘTIGAT CAMPIONATUL BOEMIEI

Campionatul Boemiei s'a terminat și a consacrat campion pe anul 1940 clubul Slavia care în 22 de mathuri a totalizat 36 de puncte, marcând 107 goaluri și primind 73. A doua s'a clasat Sparta cu 35 puncte, 71 goaluri înscrise și 34 primite.

SCHALKE 0-4 A CAȘTIGAT CU UN SCOR RECORD ULTIMUL MATCH DE CAMPIONAT

Ultima etapă a campionatului Germaniei a dat următoarele rezultate:

Schalke 04 — Kassel 16—0; Waldhal — Nuremberg 1—1; Kikkers (Offenbach) — Kikkers (Stuttgart) 1—0; Fortuna (Dusseldorf) — Mulheim 7—1; Dresda — Jena 1—0.

SERVETTE E CAMPIONUL ELVEȚIEI

Câștigând cu 1—0 matchul jucat împotriva lui Grasshopers, Servette a devenit în mod definitiv campion al Elveției pe 1940.

Ultima etapă de campionat s'a soldat astfel:

Servette—Grasshopers 1—0; Losanna—Young Fellorus 4—1; San Gallo—Bienue 6—2; Young Boys—Nord-Stern 1—0; Grenchen—Lugano 4—1.

COMISIUNEA DISTRICTUALA DE ARBITRI BUCUREȘTI

COMUNICAT

Se convoacă pentru ședința de astăseară la sediul districtului de foot-ball din str. Caragiale Nr. 16, arbitrii notați mai jos, având a li se face comunicări importante în vederea formării echipei ce va juca contra arbitrilor ploeșteni ce va avea loc Sâmbătă 22 Iunie 1940.

Cu această ocazie se fac inscrierile pentru banchetul ce va urma după joc:

Gicu Dumitrescu, Crețu Aurel, Bică Iliescu, Mateescu Dumitru, Clerman Gustav, Vasilescu Bartolomeu, Manișoreanu Petre, Buruc Nicolae, Trandafir Dumitru, Cieslichi Francisc, Tănăsescu Atanase, Rațiu Vasile, Iarosivici Iosif, Neguț Ioan, Petre Vâlcov, Pârvulescu Odisie, Petrescu Jean, Petrescu Haralambie, Sauciuc Nicolae, Emil Niculescu, Busa George, Popescu Constantin, Crutescu Mircea, Caciuc Leonard, Bauer Eugen, Tănase Tănase, Wetzer Ștefan, Paulini Hans.

Președinte,
Cpt. Dr. Z. ZAMFIRESCU
Secretar, **St. Alexandriu**

COLȚUL PROVINCIEI

MOINEȘTI — COMĂNEȘTI 2—0 (2—0)

Zilele trecute s'a disputat un match amical de foot-ball, între reprezentativele orașului Moinești și Comănești. Reprezentativa orașului Moinești fiind superioară ca joc technic, a învins reprezentativa orașului Comănești cu 2—0 (2—0).

Din echipa orașului Moinești s'au remarcat frații Pamfil, Zamfir, Pascalini și Capătă.

Goalurile au fost marcate de Pamfil Grigore din 11 metri, și Capătă C-tin.

Reprezentativa orașului Moinești a fost următoarea:

Milea, Pamfil I, Zamfir, Caidas I, Pamfil II, Rățulescu, Caidas II, Pascalini, Capătă C-tin, Nițescu (Capătă Ion) Condrea (Grinsberg).

VIFOR-DRISTOR — „ASOC. POLISPORTIVA (TURTUCAIA) 3—2 (2—0)

Duminică Vifor-Dristor s'a deplasat la Turtucaia unde în fața unui numeros public a susținut un match amical de foot-ball cu „Asoc. Polisportivă" pe care l'a învins-o cu 3—2 după ce a prestat un joc de demonstrație.

In primele minute silistrenii trec la atac și în interval de 10 minute reușesc să marcheze 2 puncte după cari slăbesc alura începând demonstrația. In cea de a doua repriză tot ei sunt acei cari conduc și măresc scorul la 3—0. Din acest moment nu mai insistă și ocazionează localnicilor să revină și să reducă handicapul. Sforțările de egalare sunt inutile deși Vifor-Dristor continua să facă jocul său de demonstrație.

Arbitrajul d-lui Ciungu, slab.

Vifor-Dristos a prezentat următoarea formație: Fefi; Titi, Borcea, Lupu (Tăcu), Matos, Memet Emin; Panciu, Stefcu, Hristu, Gigi și Zeana.

Convocări

● A. S. C. FULGERUL convoacă pentru Vineri 21 ora 4 d. a. la antrenament pe terenul Victoria în vederea formării echipei pentru matchul cu Victoria următorii juniori:

Voican P., Rudnic N., Ghered I., Atanasiu G., Radu N., Sfetcu N., Taube A., Ștefănescu M., Teodorescu M., Sfetcu P. Jujatu M., Niță N., Niță C., Jujatu C., Dumitrescu F.

Prezența obligatorie pe orice timp.

● **ZBURATORII** convoacă pentru Duminică 23 Iunie la orele 8,30 dim. pe toți jucătorii pe terenul Macaby în vederea jocului amical cu Metalo-Globus.

DRUMEȚIE

Sky Club București va construi o cabană pe valea lui Carp

Comitetul Sky clubului București s'a întrunit Miercuri seara într'o importantă ședință sub președinția d-lui Alimănescu, noul conducător al clubului de față fiind și d-nii: colonel adj. Alex. Manolescu, președinte de onoare al clubului; dr. M. Andreescu, av. Ion Baciu, Ion Gaizer, Ch. Teodorescu, prof. C. Morțun, Iorgu Arsenie și arhitect C. Filip.

Comitetul Ski Clubului București a luat hotărîrea construirii unei cabane pe valea lui Carp în masivul Bucegi. S'a intervenit în acest scop la Eforia Spitalelor Civile care prin bunăvoința d-lui prim efor dr. Mezincescu a promis S. C. B.-ului un loc pentru cabană într'o poziție minunată și mai ales cât se poate de potrivit pentru sportul skiului.

S'a dat delegație d-lui dr. M. Andreescu, secretarul clubului spre a studia la fața locului cu delegatul Eforiei așezarea viitoarei cabane și delimitarea locului care ar urma să fie cedat clubului

S'a și strâns un prim fond de 30.000 lei, cu care să se pornească la lucru, urmând a se face în același timp intervențiile necesare pentru procurarea materialului.

Comitetul S. C. București a stabilit apoi în linii generale programul de activitate al clubului pe viitorul sezon, hotărînd în acelaș timp organizarea unei excursii la sfârșitul lunei în munții Bucegi.

Dela „schitul Peștera" Ialomița

Superiorul Schitului Peștera aduce la cunoștința tuturor binecredincioșilor creștini că anul acesta la 29 Iunie (Sf. Petru și Pavel) nu se va mai serba hramul bisericii din Peștera de oarece a fost distrusă de incendiu în noaptea de 2 Ianuarie 1940. De asemenea nu se va putea servi închinătorilor nici masa tradițională ca în ceilalți ani.

Slujba obișnuită, vecernia și privegherea precum și Sfânta Liturghie se va oficia în sfânta biserică din muntele Cocora, și toți cei ce doresc să asculte sfânta slujbă să-și aducă merinde și să ne ajute cu ce vor putea ca să putem reface biserica din „Peștera" așa cum a fost cât mai curând.

Ecouri din presa jugoslavă

„Venus practică footballul modern și nu rămâne mai prejos de bunele echipe ale EUROPEI CENTRALE"

— Campionul României a lăsat o impresie bună și cu echipa complectă ar fi scos un rezultat bun. Accidentul lui BODOLA și victoria RAPIDULUI în presa sportivă jugoslavă —

Presa jugoslavă de specialitate recunoaște — în unanimitate — că rănirea lui Bodola în primele minute de joc ale matchului Beogradsky—Venus a fost un handicap, pe care Venus nu-l putea remonta. In 10 oameni, este foarte greu să păstrezi un rezultat, dar-mi-te să și atacî.

Ziarul „Vreme" din Belgrad — sub iscălitura d-lui D. N. Karapinovici — și sub titlul *„Beogradsky a învins pe merit redutabila echipă Venus cu 3—0 (1—0)*. CAMPIONUL ROMANIEI A JUCAT TOT TIMPUL IN 10 OAMENI" — scrie următoarele :

VENUS A JUCAT IN 10 OAMENI

„Dela început s'a văzut că Venus este o echipă redutabilă și d pă joc nu este mai prejos de echipele fruntașe dela noi. Apărarea imediată este apărarea echipei naționale.

„Și după înfrângerea destul de dureroasă, VENUS A LASAT O IMPRESIE BUNA. Românii au pierdut dela început pe cel [illegible]ș, pe Bodola, [illegible]e cu Bozovici a [illegible]ricire și și-a [illegible]la și imediat a [illegible]la spital. Bodola nu a fost victima duritățî jocului, ci a unei întâmplări ghinioniste, cum el însuși mărturisește.

„In felul acesta, oaspeții au fost siliți să joace în 10 oameni aproape tot timpul. Referindu-ne la aceasta, trebue să recunoaștem că românii s'au ținut foarte bine și probabil AR FI SCOS UN REZULTAT BUN DACA JUCAU CU ECHIPA COMPLECTA.

APARAREA IMEDIATA CEL MAI BUN COMPARTIMENT LA VENUS

„In echipa Venusului cea mai bună parte este apărarea imediată. David a arătat calități de portar bun și rutinat, sacrificându-se în apărarea porții lui. Sfera și Negrescu au fost stâlpii apărării și au muncit fără răgaz și cu o tactică bună. Ambii au degajări tari și lungi și joacă foarte bine și cu capul.

„Linia de halfi a fost mai slabă. Îl reamintim pe Juhasz ca mai bun.

In atac ne-au plăcut Iordache și Ploeșteanu.

„Echipa Venusului are multă coeziune și după jocul pe care l-a arătat se vede că este o formație care practică footbalul modern și nu rămâne aproape cu nimic mai prejos decât bunele echipe ale Europei Centrale".

BADOLA INDISPONIBIL PENTRU MULT TIMP

Vorbind despre accidentul lui Bodola, același ziar „Vreme" scrie :

„La sanatoriul d-rului Jifcovici, unde a fost internat Bodola, medicii cred că tratamentul claviculei fracturate va dura cel puțin 3 săptămâni, în care timp Bodola nu va putea juca".

GRAȚIE LUI SIPOȘ, RAPID A INVINS HUNGARIA LA BUDAPESTA CU 2—1 (1—1)

Cât despre victoria Rapidului, iată ce scrie — sub titlul de mai sus — confratele belgrădean :

„Rapid a fost superior din toate punctele de vedere. Tot timpul a fost în atac. In special s'au remarcat : Sipoș, Slivăț și Rădulescu".

MRKUȘICI, portarul lui Beogradsky, intervine fără succes căci colegul său Draghicevici îi scoate balonul din mână.

D. dr. Puiu Stroescu este noul președinte al comisiei campionatului național

Se știe că C. C. N. (comisia campionatului național) nu are președinte, căci d. dr. V. V. Stelea a demisionat.

Astăzi suntem în măsură să amintim că de acum înainte președinte al C C. N.-ului va fi d. dr. Puiu Stroescu, actualul vice-președinte.

Decizia de numire va fi semnată astăzi de d. gen. Gabriel Marinescu.

Iată o alegere cât se poate de fericită.

Beogradsky S. K. și Hungaria sosesc astă seară în Capitală

Adversarii de Duminică, ai echipelor românești, adică Beogradsky și Hungaria sosesc astăseară în Capitală, cu trenuri diferite dar cu aceiași hotărâre pentru a se califica în turul următor al micului C.E.C.

Hungaria deplasează echipa întărită cu faimosul vienez Müller, una din marile vedete ale wunder-team-ului.

Deși au cerut

Automodiliștii germani Lang și Brauchitsch nu au fost trimiși pe front

Motivul: industria germană are nevoie de ei

Zilele trecute, alergătorii Hermann Lang și Manfried von Brauchitsch, cei mai proeminenți automobiliști ai celui de al treilea Reich, au înaintat o cerere comandantului unității lor, solicitând imediata lor trimitere pe front.

Contrar tuturor așteptărilor, cererea nu a fost rezolvată în sensul dorit de cei doi alergători cărora li s'a răspuns că sunt mai necesari industriei germane decât frontului.

Deci, Hermann Lang și Manfried von Brauchitsch au rămas mobilizați pe loc, cu ordinul special de a se ține la dispoziția industriei motorizate germane.

Iată deci câtă importanță se dă în Germania, asilor volanului.

C. PORTO a câștigat campionatul Portugaliei

Porto, 20. — La începutul lunei Iunie s'a terminat campionatul național de footbali al Portugaliei.

Titlul de campioni a fost câștigat și anul acesta de F. C. Porto, care a condus autoritar de la început, câștigând campionatul cu două puncte avans asupra al doilea clasat, Sporting din Barcelona.

CLASAMENTUL FINAL

1) F. C. Porto	18	17	0	1	76:19=34
2) Sporting	18	15	2	1	82:23=32
3) Beleneuses	18	11	3	4	58:18=25
4) Benfica	18	11	1	6	58:35=23
5) Bareriense	18	8	3	7	27:30=19
6) Academica	18	7	3	8	39:65=17
7) Carcavelinhos	18	4	2	12	26:68=10
8) Academica F. C.	18	3	2	13	24:52= 8
9) Leixoes	18	1	5	12	26:70= 7
10 Victoria	18	1	3	14	36:72= 5

Cum a câștigat Fiorentina CUPA ITALIEI

Roma, Iunie. — Finala Cupei Italiei, a fost disputată Duminică la Florența între Fiorentina și Genova. Prima a câștigat cu 1—0, prin goalul marcat de Celoria în prima repriză, spre marea bucurie a celor 11.000 spectatori, majoritatea adolescenți, care au asistat la match.

Victoria florentinilor se datorește mai curând unei superiorități de ordin tactic, decât a unei superiorități de valori individuale.

Genovezii au aplicat greșit sistemul celui de al treilea fundaș, care a slăbit mult puterea ofensivă a linei de mijloc.

Jocul a fost egal și victoria a fost obținută de echipa care a jucat cel mai organizat și mai viguros.

ATALANTA E CAMPIONUL SERIEI

In aceiași zi în care se disputa finala cupei Italia a avut loc ultima etapă a campionatului Seriei B.

S'au obținut următoarele rezultate:

Sanremese — Palermo 2—1.
Fanfulla — Alessandria 2—0.
Udinese — Atalanta 3—1.
Pisa — Brescia 2—1.
Livorno — Verona 5—0.
Lucchese — Anconitana 2—1
Padove — Pro Vercelli 3—2.
Siena — Vigevano 3—0.

CLASAMENTUL FINAL SE PREZINTA ASTFEL:

1. Atalanta 47 puncte; 2. Livorno 46 p.; 3. Lucchese 44; 4. Anconitana 41 p.; 5. Siena 40 p.; 6. Brescia 40 p., etc.

Nou curent în ajunul Comitetului Federal

16 echipe în Divizia A și 2 serii a 14 echipe în Divizia Națională B

Nu mai este mult până când se va ști în mod precis și definitiv care va fi formula Diviziei Naționale A. și B.

Mâine seară se va întruni Comitetul Federal FRFA, care va discuta această problemă și se va pronunța.

Inainte însă, de acest comitet, care va fi prezidat de d. gen. Gabriel Marinescu, astă seară va avea loc ședința Biroului federal, acela care trebuia să se țină eri.

Va fi mai mult o consfătuire asupra diverselor probleme și cazuri care vor veni în discuția comitetului.

16 ECHIPE IN DIVIZIA A?

Dar, în ajunul comitetului federal și-a făcut apariția un nou curent, acela care este pentru 16 echipe în Divizia Națională A (cele 12 actuale plus cei 4 promovați din B) și pentru două serii a 14 echipe în Divizia Națională B, formulă care satisface și grupările cu drepturi câștigate.

Sunt anumite indicații care asigură că se va ajunge la formula de mai sus, că Divizia A va avea în viitorul sezon 16 echipe,

Editura Societății Anonime „Universul", București, Str. Brezoianu No. 23—25 — România